

AVAILABLE ON LINE
www.sourceoecd.org
DISPONIBLE EN LIGNE



Quarterly Labour Force Statistics

Statistiques trimestrielles de la population active

© OECD, 2001.

© Software: 1987-1996, Acrobat is a trademark of ADOBE.

All rights reserved. OECD grants you the right to use one copy of this Program for your personal use only. Unauthorised reproduction, lending, hiring, transmission or distribution of any data or software is prohibited. You must treat the Program and associated materials and any elements thereof like any other copyrighted material.

All requests should be made to:

Head of Publications Service,
OECD Publications Service,
2, rue André-Pascal,
75775 Paris Cedex 16, France.

© OCDE, 2001

© Logiciel, 1987-1996, Acrobat, marque déposée d'ADOBE.

Tous droits du producteur et du propriétaire de ce produit sont réservés. L'OCDE autorise la reproduction d'un seul exemplaire de ce programme pour usage personnel et non commercial uniquement. Sauf autorisation, la duplication, la location, le prêt, l'utilisation de ce produit pour exécution publique sont interdits. Ce programme, les données y afférentes et d'autres éléments doivent donc être traités comme toute autre documentation sur laquelle s'exerce la protection par le droit d'auteur.

Les demandes sont à adresser au :

Chef du Service des Publications,
Service des Publications de l'OCDE,
2, rue André-Pascal,
75775 Paris Cedex 16, France.



Quarterly Labour Force Statistics

**Statistiques
trimestrielles
de la
population
active**

ORGANISATION FOR ECONOMIC CO-OPERATION AND DEVELOPMENT

Pursuant to Article 1 of the Convention signed in Paris on 14th December 1960, and which came into force on 30th September 1961, the Organisation for Economic Co-operation and Development (OECD) shall promote policies designed:

- to achieve the highest sustainable economic growth and employment and a rising standard of living in Member countries, while maintaining financial stability, and thus to contribute to the development of the world economy;
- to contribute to sound economic expansion in Member as well as non-member countries in the process of economic development; and
- to contribute to the expansion of world trade on a multilateral, non-discriminatory basis in accordance with international obligations.

The original Member countries of the OECD are Austria, Belgium, Canada, Denmark, France, Germany, Greece, Iceland, Ireland, Italy, Luxembourg, the Netherlands, Norway, Portugal, Spain, Sweden, Switzerland, Turkey, the United Kingdom and the United States. The following countries became Members subsequently through accession at the dates indicated hereafter: Japan (28th April 1964), Finland (28th January 1969), Australia (7th June 1971), New Zealand (29th May 1973), Mexico (18th May 1994), the Czech Republic (21st December 1995), Hungary (7th May 1996), Poland (22nd November 1996), Korea (12th December 1996) and the Slovak Republic (14th December 2000). The Commission of the European Communities takes part in the work of the OECD (Article 13 of the OECD Convention).

© OECD 2001

Permission to reproduce a portion of this work for non-commercial purposes or classroom use should be obtained through the Centre français d'exploitation du droit de copie (CFC), 20, rue des Grands-Augustins, 75006 Paris, France, Tel. (33-1) 44 07 47 70, Fax (33-1) 46 34 67 19, for every country except the United States. In the United States permission should be obtained through the Copyright Clearance Center, Customer Service, (508)750-8400, 222 Rosewood Drive, Danvers, MA 01923 USA, or CCC Online: <http://www.copyright.com/>. All other applications for permission to reproduce or translate all or part of this book should be made to OECD Publications, 2, rue André-Pascal, 75775 Paris Cedex 16, France.

ORGANISATION DE COOPÉRATION ET DE DÉVELOPPEMENT ÉCONOMIQUES

En vertu de l'article 1^{er} de la Convention signée le 14 décembre 1960, à Paris, et entrée en vigueur le 30 septembre 1961, l'Organisation de Coopération et de Développement Économiques (OCDE) a pour objectif de promouvoir des politiques visant :

- à réaliser la plus forte expansion de l'économie et de l'emploi et une progression du niveau de vie dans les pays Membres, tout en maintenant la stabilité financière, et à contribuer ainsi au développement de l'économie mondiale ;
- à contribuer à une saine expansion économique dans les pays Membres, ainsi que les pays non membres, en voie de développement économique ;
- à contribuer à l'expansion du commerce mondial sur une base multilatérale et non discriminatoire conformément aux obligations internationales.

Les pays Membres originaires de l'OCDE sont : l'Allemagne, l'Autriche, la Belgique, le Canada, le Danemark, l'Espagne, les États-Unis, la France, la Grèce, l'Irlande, l'Islande, l'Italie, le Luxembourg, la Norvège, les Pays-Bas, le Portugal, le Royaume-Uni, la Suède, la Suisse et la Turquie. Les pays suivants sont ultérieurement devenus Membres par adhésion aux dates indiquées ci-après : le Japon (28 avril 1964), la Finlande (28 janvier 1969), l'Australie (7 juin 1971), la Nouvelle-Zélande (29 mai 1973), le Mexique (18 mai 1994), la République tchèque (21 décembre 1995), la Hongrie (7 mai 1996), la Pologne (22 novembre 1996), la Corée (12 décembre 1996) et la République slovaque (14 décembre 2000). La Commission des Communautés européennes participe aux travaux de l'OCDE (article 13 de la Convention de l'OCDE).

© OCDE 2001

Les permissions de reproduction partielle à usage non commercial ou destinée à une formation doivent être adressées au Centre français d'exploitation du droit de copie (CFC), 20, rue des Grands-Augustins, 75006 Paris, France, Tél. (33-1) 44 07 47 70, Fax (33-1) 46 34 67 19, pour tous les pays à l'exception des États-Unis. Aux États-Unis, l'autorisation doit être obtenue du Copyright Clearance Center, Service Client, (508)750-8400, 222 Rosewood Drive, Danvers, MA 01923 USA, ou CCC Online : <http://www.copyright.com/>. Toute autre demande d'autorisation de reproduction ou de traduction totale ou partielle de cette publication doit être adressée aux Éditions de l'OCDE, 2, rue André-Pascal, 75775 Paris Cedex 16, France.

Table of contents — Table des matières

	Graphs Graphiques	Tables/Text Tableaux/Texte
<i>Introduction — Introduction</i>		v
1. <i>Labour force indicators by country — Indicateurs de la population active par pays</i>		
Canada — Canada	2	4
United States — États-Unis	8	10
Australia — Australie	14	16
Japan — Japon	20	22
Korea — Corée	26	28
New Zealand — Nouvelle-Zélande	32	34
Austria — Autriche	38	40
Czech Republic — République tchèque	44	46
Finland — Finlande	50	52
France — France	56	58
Germany — Allemagne	62	64
Hungary — Hongrie	68	70
Ireland — Irlande		74
Italy — Italie	76	78
Norway — Norvège	82	84
Poland — Pologne	88	90
Portugal — Portugal	94	96
Spain — Espagne	100	102
Sweden — Suède	106	108
Switzerland — Suisse	112	114
United Kingdom — Royaume-Uni	118	120
Country notes — Notes par pays		125
2. <i>Standardised unemployment rates — Taux de chômage standardisés</i> (<i>Annual, quarterly and monthly data — Données annuelles, trimestrielles et mensuelles</i>)		
Technical notes — Notes techniques		135
All persons — Ensemble des personnes		139
Males — Hommes		144
Females — Femmes		149
All persons less than 25 years — Ensemble des personnes de moins de 25 ans		154
Males less than 25 years — Hommes de moins de 25 ans		159
Females less than 25 years — Femmes de moins de 25 ans		164
All persons 25 years and more — Ensemble des personnes de 25 ans et plus		169
Males 25 years and more — Hommes de 25 ans et plus		174
Females 25 years and more — Femmes de 25 ans et plus		179
3. <i>Total population table — Tableau de la population totale</i>		186

Symbols Employed

sa	: Series adjusted for seasonal variations
(e)	: Secretariat estimate
..	: Data not available
—	: Nil or negligible
.	: Decimal point
*	: Important break in the series (in tables)
R	: Revised series

Signes Conventionnels

cvs	: Série corrigée des variations saisonnières
(e)	: Estimation du Secrétariat
..	: Données non disponibles
—	: Nul ou négligible
.	: Sépare les unités des fractions décimales

Introduction – Introduction

This publication provides the most recent information available on key labour force indicators in 21 OECD Member countries. It contains a summary of more detailed information published in the annual *Labour Force Statistics* publication. Unless otherwise indicated the annual data shown in this publication are identical to those published in the latest edition of the annual publication which contains data for the years 1979-1999. Any differences are due to revisions.

This publication is also designed to complement other OECD Statistics Directorate monthly and quarterly publications that provide information on a wide range of short-term economic indicators for OECD Member countries. These publications are:

- *OECD Hot File: Key Economic Indicators* (every Friday);
- *Monthly Statistics of Foreign Trade*;
- *Main Economic Indicators* (monthly);
- *Quarterly National Accounts*;
- *Leading Indicators and Business Surveys* (monthly - only available in electronic format);
- *Indicators of Industrial Activity* (quarterly).

Main Economic Indicators also includes key short-term statistics for selected non-member countries. These initially comprise: Brazil, Bulgaria, China, Estonia, Latvia, Lithuania, Romania, Russian Federation, Slovenia and Ukraine.

Data comparability

This publication covers countries that compile labour force statistics on a monthly and quarterly basis. Notes are provided for each country at the end of Part One.

La présente publication fournit les informations les plus récentes sur les principaux indicateurs de la population active pour 21 pays Membres de l'OCDE. Cette publication constitue un sous-ensemble des informations plus complètes publiées dans la publication annuelle *Statistiques de la population active*. Sauf indication contraire, les chiffres annuels mentionnés sont les mêmes que ceux qui figurent dans le dernier numéro de l'annuaire qui contient des données pour les années 1979-1999. Tous les écarts éventuels sont dus à des révisions.

Cette publication est aussi un complément des autres publications mensuelles et trimestrielles de la direction des statistiques de l'OCDE. Ces publications qui fournissent un large éventail d'indicateurs à court terme pour les pays Membres de l'OCDE sont :

- *OECD Hot File: Indicateurs économiques clefs*, disponible chaque vendredi ;
- *Statistiques mensuelles du commerce extérieur* ;
- *Principaux indicateurs économiques* (mensuels) ;
- *Comptes nationaux trimestriels* ;
- *Indicateurs avancés et enquêtes de conjonctures* (mensuels - disponibles uniquement en édition électronique) ;
- *Indicateurs des activités industrielles* (trimestriels).

Les *Principaux indicateurs économiques* présentent également les statistiques conjoncturelles clefs pour certains pays non membres de l'OCDE. Dans un premier temps sont incluses le Brésil, la Bulgarie, la Chine, l'Estonie, la Lettonie, la Lituanie, la Roumanie, la Fédération de Russie, la Slovaquie et l'Ukraine.

Comparabilité des données

La présente publication couvre principalement les pays qui établissent des statistiques de la population active à partir d'enquêtes mensuelles ou trimestrielles auprès des ménages. A la fin de la première partie, se trouvent des notes pour chacun des pays.

The standardised presentation of the tables does not imply that the statistics shown for the various countries are comparable. Although all of the countries in this publication largely adhere to International Labour Organisation (ILO) guidelines, there are differences between them with regard to some definitions, classifications and the methods used to collect the data.

For 18 of the 21 countries, data are derived from monthly or quarterly household labour force surveys. Statistics for the remaining three countries (France, Germany and Switzerland) are derived from the annual labour force surveys. International comparisons must therefore be approached with caution, particularly as regards unemployment and unemployment rates.

Unemployment rates

The unemployment rates shown in the country tables in Part **One** and which are derived from national sources are in general calculated with respect to the *total labour force*.

Part **Two** of this publication gives a set of Standardised Unemployment Rates for 25 OECD Member countries. These rates are calculated for men, women and the total of men and women. The rates are also calculated for the cited groups, where possible, by age; less than and more than 25 years. These rates show *unemployment* as a percentage of the *civilian labour force*. As both aggregates are defined according to standard ILO-OECD guidelines, these rates are comparable between countries. A description of the methodology used to compile these rates is provided in the *Technical notes* at the conclusion of Part Two.

In the graphs for individual countries the standardised unemployment rate for each country is compared with standardised unemployment rates for OECD-total and EU15 country groupings. For the unemployment rate the composition of area totals are as follows:

Euro zone: Austria, Belgium, Finland, France, Germany, Greece, Ireland, Italy, Luxembourg, Netherlands, Portugal and Spain.

EU15: Austria, Belgium, Denmark, Finland, France, Germany, Greece, Ireland, Italy, Luxembourg, Netherlands, Portugal, Spain, Sweden and United Kingdom.

OECD-total: EU15 plus Canada, United States, Japan, Korea, Australia, New Zealand, Norway and Switzerland.

When the standardised unemployment rate is not available for a given country, the unemployment rates (total, males, females) published in the country tables are shown.

Le fait que les tableaux sont présentés sous une forme standardisée n'implique pas que les données relatives aux différents pays soient comparables. Bien que tous les pays de cette publication suivent dans une large mesure les recommandations du Bureau International du travail (BIT), il subsiste des différences au niveau de certaines définitions ainsi qu'au niveau des classifications et des moyens utilisés pour collecter les données.

Pour 18 des 21 pays les données sont dérivées d'enquêtes sur la population active auprès des ménages mensuelles ou trimestrielles. Les données pour les trois pays restant (Allemagne, France, et Suisse) sont dérivées d'enquêtes sur la population active annuelles. En conséquence, il convient de faire montre d'une certaine prudence dans les comparaisons internationales, du chômage et du taux de chômage en particulier.

Taux de chômage

Les taux de chômage présentés dans les tableaux par pays de la **première** partie provenant directement des sources nationales sont établis en général sur la base de la *population active totale*.

Dans la **deuxième** partie de cette publication est présenté un ensemble de taux de chômage standardisés pour 25 pays Membres de l'OCDE. Ces taux sont calculés pour les hommes, les femmes et le total des hommes et des femmes. Les taux sont également calculés quand cela est possible pour chacun des groupes cité pour les moins et les plus de 25 ans. Ces taux montrent le niveau du *chômage* en pourcentage de la *population active civile*. Les deux agrégats étant définis selon les lignes directrices BIT-OCDE, ces taux sont comparables entre pays. Une description de la méthode utilisée pour calculer ces taux est fournie dans les *Notes techniques* en conclusion de la deuxième partie.

Dans les pages de graphiques de chaque pays, le taux de chômage standardisé dudit pays est mis en regard avec le taux de chômage standardisé pour les groupes de pays OCDE-total et EU15. Pour le taux de chômage standardisé, la composition des groupes de pays est :

Zone euro : Autriche, Belgique, Finlande, France, Allemagne, Grèce, Irlande, Italie, Luxembourg, Pays-Bas, Portugal et Espagne.

EU15 : Autriche, Belgique, Danemark, Finlande, France, Allemagne, Grèce, Irlande, Italie, Luxembourg, Pays-Bas, Portugal, Espagne, Suède et Royaume-Uni.

OCDE-total : EU15 plus Canada, États-Unis, Japon, Corée, Australie, Nouvelle-Zélande, Norvège et Suisse.

Lorsque le taux de chômage standardisé n'est pas disponible pour un pays donné, on a choisi de représenter graphiquement les taux de chômage (total, hommes, femmes) publiés dans les tableaux par pays.

Standardised Unemployment Rates, for all periods, are also published monthly in the OECD's *Main Economic Indicators* publication and are available on Internet:
<http://www.oecd.org/media/new-numbers/index.htm#Standardised>.

Classification used

Employment data in this publication are classified according to the following three sectors, which are based on the International Standard Industrial Classification of all Economic Activities (ISIC), Revision 2, United Nations, 1968:

Agriculture: ISIC Major Division 1

1. Agriculture, hunting, forestry and fishing.

Industry: ISIC Major Divisions 2-5

2. Mining and quarrying.
3. Manufacturing.
4. Electricity, gas and water.
5. Construction.

Services: ISIC Major Divisions 6-9 plus 0

6. Wholesale and retail trade, restaurants and hotels.
7. Transport, storage and communications.
8. Financing, insurance, real estate and business services.
9. Community, social and personal services.
0. Activities not adequately defined.

Data presentation

The following points should be noted regarding statistical series presented in this publication:

1. Index numbers are shown with 1995=100, in conformity with international recommendations for a standard reference year.
2. Many series are shown in both seasonally adjusted and unadjusted form. In the tables and graphs seasonally adjusted data are indicated by **sa**. Where seasonally adjusted data are not available from national sources, seasonal adjustments are calculated by OECD using the X12-ARIMA Method of the US Bureau of the Census.
3. Youth unemployment is defined as unemployment of persons less than 25 years old. It is shown as percentage change over 4 quarters in the graphs and as a percentage of total unemployment in the tables.

Les taux de chômage standardisés pour l'ensemble des personnes sont aussi publiés mensuellement dans la publication de l'OCDE intitulée les *Principaux Indicateurs Economiques* et sont disponibles sur Internet :
<http://www.oecd.org/media/new-numbers/index.htm#Standardised>.

Classification utilisée

Les données de l'emploi fournies dans cette publication sont ventilées entre les trois secteurs suivants, construits sur la base de la deuxième Révision, en date de 1968 de la Classification Internationale Type par Industrie de toutes les activités économiques (CITI) des Nations Unies :

Agriculture : Branche 1 de la CITI

1. Agriculture, chasse, sylviculture et pêche.

Industrie : Branche 2 à 5 de la CITI

2. Industries extractives.
3. Industries manufacturières.
4. Electricité, gaz et eau.
5. Bâtiments et travaux publics.

Services : Branches 6 à 9 et 0 de la CITI.

6. Commerce de gros et de détail ; restaurants et hôtels.
7. Transports, entrepôts et communications.
8. Banques, assurances, affaires immobilières et services fournis aux entreprises.
9. Services fournis à la collectivité, services sociaux et services personnels.
0. Activités mal désignées.

Présentation des données

A propos des séries statistiques présentées dans cette publication, les points suivants doivent être mentionnés.

1. Les indices sont exprimés sur la base 1995=100, ceci selon les recommandations de divers organismes internationaux visant à uniformiser la période de référence pour la publication des indices.
2. Bon nombre de séries sont présentées corrigées et non corrigées des variations saisonnières. Dans les tableaux et les graphiques les séries corrigées des variations saisonnières sont signalées avec l'abréviation **cvs**. Lorsque les séries corrigées ne sont pas fournies par les sources nationales, l'OCDE effectue le calcul au moyen de la méthode X12-ARIMA mise au point par le Bureau of the Census des États-Unis.
3. Le chômage des jeunes est défini comme le chômage des personnes âgées de moins de 25 ans. Il est présenté sous forme graphique avec la variation sur quatre trimestres et dans les tableaux en pourcentage du nombre total de chômeurs.

Feedback on Contents/Presentation of Data in this Publication

The OECD Statistics Directorate welcomes your comments on this publication and suggestions for improvement with respect to contents and presentation. Feedback may be provided by mail, fax or Internet as follows:

OECD Statistics Directorate
2, rue André Pascal
75775 PARIS Cedex 16
E-mail: stat.contact@oecd.org
Fax: 00 33 1 44 30 63 52

The OECD Statistics Directorate wishes to thank national statistical offices and other agencies in Member countries, without whose co-operation this publication could not have been produced.

Réactions sur le contenu et la présentation des données dans cette publication

La direction des Statistiques de l'OCDE serait heureuse de recevoir des commentaires sur cette publication ainsi que des suggestions pour l'amélioration du contenu et de la présentation. Les réactions peuvent être communiquées par courrier postal, par fac-similé ou encore par courrier électronique aux adresses suivantes :

Direction des Statistiques de l'OCDE
2, rue André Pascal
75775 PARIS Cedex 16
Courrier électronique : stat.contact@oecd.org
Fac-similé : 00 33 1 44 30 63 52

La Direction des Statistiques de l'OCDE tient à remercier les instituts statistiques nationaux et autres organismes des pays Membres, sans le concours desquels la réalisation de la présente publication n'aurait pas été possible.

Labour force indicators by country
Indicateurs de la population active par pays

INDICATORS OF LABOUR FORCE COMPONENTS

% change over 4 quarters / % de variation sur 4 trimestres

UNEMPLOYMENT

CHÔMAGE

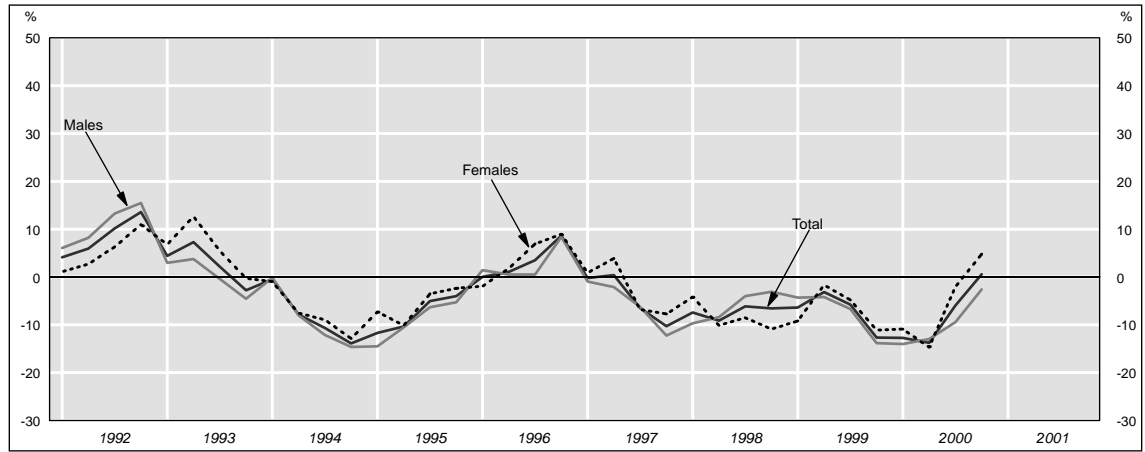

YOUTH UNEMPLOYMENT (-25 years)

CHÔMAGE DES JEUNES (-25 ans)

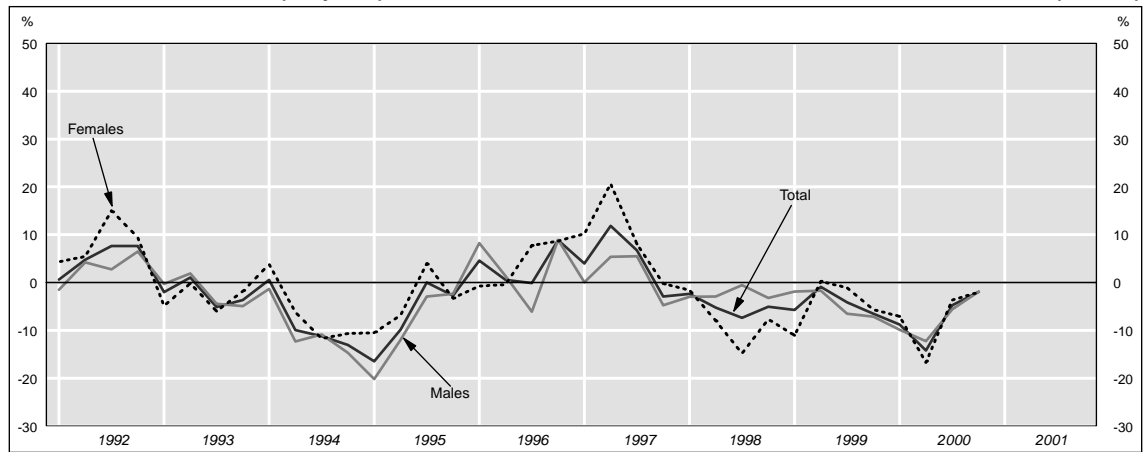

CIVILIAN EMPLOYMENT

POPULATION ACTIVE CIVILE OCCUPÉE

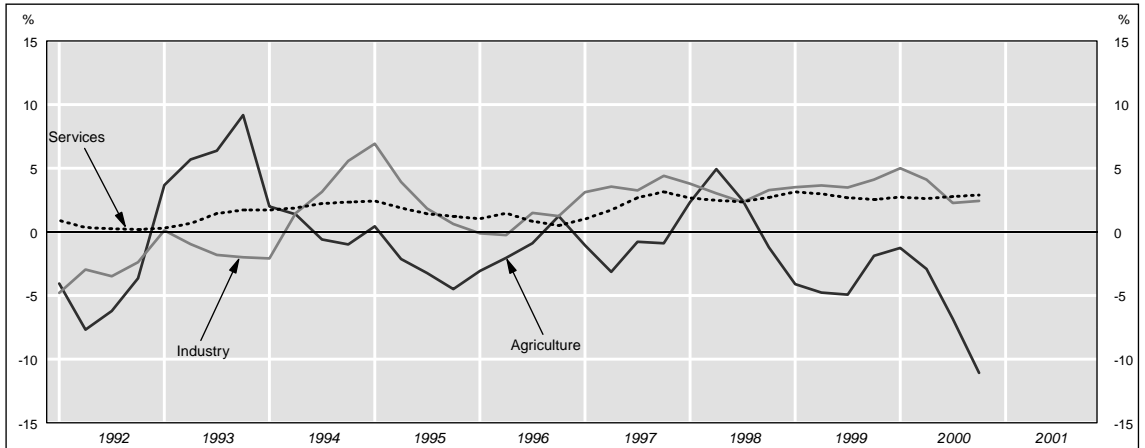

COMPOSANTES DE LA POPULATION ACTIVE

Absolute figures / Nombre de personnes

CIVILIAN LABOUR FORCE

POPULATION ACTIVE CIVILE

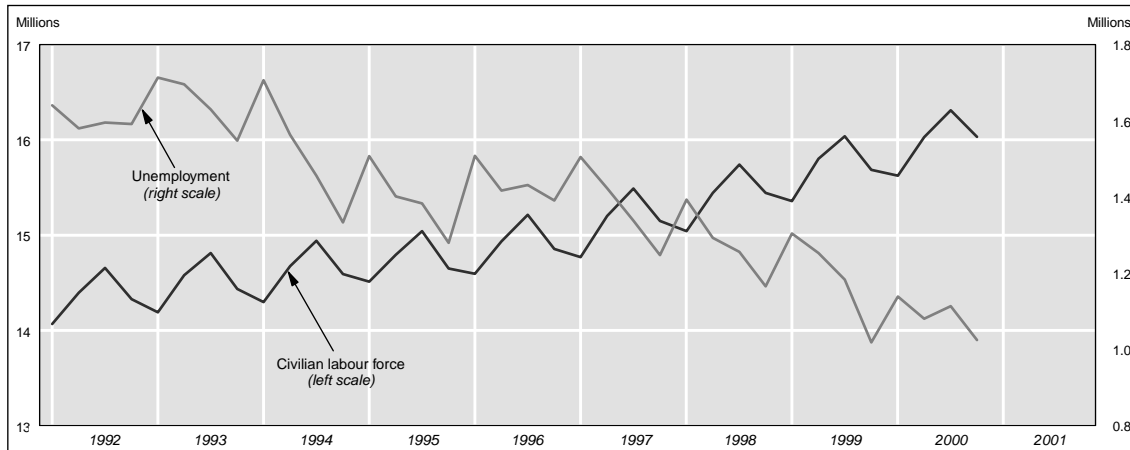

UNEMPLOYMENT BY AGE

CHÔMAGE PAR ÂGE

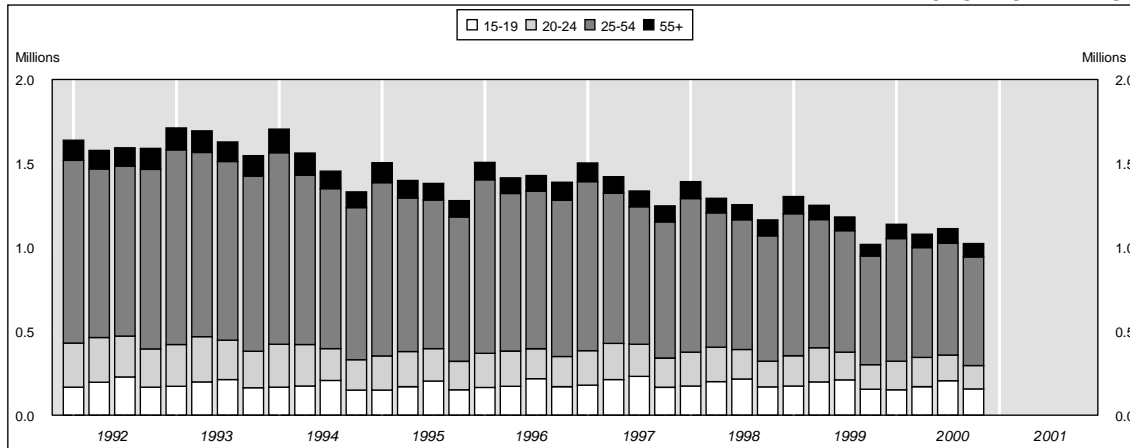

UNEMPLOYMENT RATES (s.a.)

TAUX DE CHÔMAGE (c.v.s.)

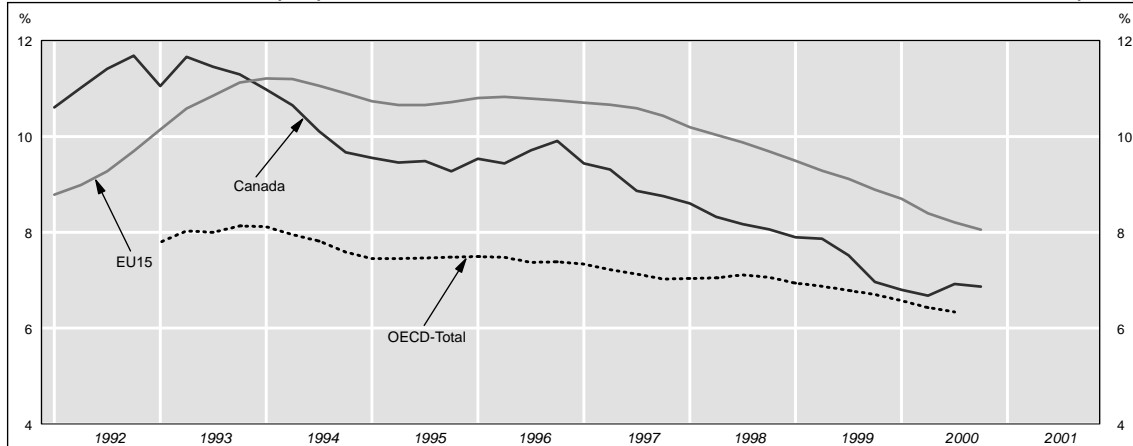

CANADA

				1995			1996			1997			
	1998	1999	2000	Q2	Q3	Q4	Q1	Q2	Q3	Q4	Q1	Q2	Q3
Total labour force													
	<i>thousands</i>												
Total	15478	15781	16058	14865	15113	14721	14659	15001	15279	14919	14832	15264	15551
Males	8434	8588	8703	8186	8342	8085	8043	8244	8409	8175	8104	8349	8548
Females	7044	7194	7357	6678	6772	6636	6616	6756	6870	6744	6727	6915	7003
Civilian labour force													
	<i>thousands</i>												
Total	15418	15721	15999	14794	15043	14651	14594	14936	15214	14854	14770	15202	15489
Males	8380	8534	8649	8124	8280	8023	7982	8184	8349	8115	8049	8294	8493
Females	7037	7187	7350	6670	6764	6628	6612	6752	6866	6740	6720	6908	6996
Unemployment													
	<i>thousands</i>												
Total	1277	1190	1090	1402	1383	1280	1508	1417	1432	1391	1505	1423	1338
From 15 to 19 years	190	185	172	171	205	152	166	173	219	171	179	213	233
From 20 to 24 years	185	174	160	210	192	171	204	210	179	180	206	216	191
From 25 to 54 years	809	745	675	915	886	860	1034	940	939	931	1008	895	819
From 55 years and over	93	86	83	106	99	98	104	94	96	109	112	99	95
Males	719	668	600	813	739	726	899	817	743	787	891	800	696
From 15 to 19 years	106	103	94	92	113	90	100	95	115	101	100	114	124
From 20 to 24 years	109	103	96	127	111	100	127	127	96	106	127	120	98
From 25 to 54 years	447	407	361	526	458	476	605	538	477	509	592	505	419
From 55 years and over	57	55	49	68	57	60	68	57	55	71	72	61	55
Females	558	522	490	589	644	555	609	600	689	604	614	623	642
From 15 to 19 years	84	82	77	78	92	62	66	78	104	70	79	99	109
From 20 to 24 years	76	71	64	84	81	70	78	84	83	74	79	96	93
From 25 to 54 years	362	338	314	389	429	384	429	401	462	422	416	390	401
From 55 years and over	36	30	34	38	43	38	36	37	40	38	40	38	40
Civilian employment													
	<i>thousands</i>												
Total	14140	14531	14910	13392	13660	13371	13086	13519	13783	13463	13265	13779	14151
Agriculture	543	522	492	561	593	521	495	550	587	527	489	533	583
Industry	3148	3264	3376	2947	3066	2938	2767	2940	3111	2974	2853	3045	3213
Services	10449	10745	11042	9843	9892	9931	9958	9986	9973	9981	10059	10156	10243
Males	7661	7866	8049	7311	7541	7298	7083	7367	7606	7328	7158	7494	7797
Agriculture	392	378	363	407	433	385	369	399	428	385	356	385	423
Industry	2421	2506	2597	2282	2363	2267	2123	2278	2427	2301	2180	2342	2491
Services	4848	4982	5089	4622	4745	4646	4592	4691	4751	4642	4622	4766	4882
Females	6479	6665	6860	6081	6119	6073	6003	6152	6177	6135	6106	6285	6354
Agriculture	151	144	129	154	160	136	126	151	160	142	133	147	159
Industry	727	759	779	665	703	671	644	663	684	673	673	703	721
Services	5601	5763	5953	5262	5256	5267	5232	5338	5333	5320	5300	5435	5474
Employees													
	<i>thousands</i>												
Total	11715	12068	12488	11303	11541	11247	10959	11357	11596	11261	11009	11422	11726
Civilian employment													
	1995=100												
Total	105.9	108.8	111.6	100.3	102.3	100.1	98.0	101.2	103.2	100.8	99.3	103.2	105.9
Agriculture	99.4	95.5	90.2	99.8	100.0	100.3	100.6	100.8	100.9	101.0	101.9	102.7	103.7
Industry	107.4	111.4	115.2	100.6	104.6	100.3	94.4	100.3	106.2	101.5	97.4	103.9	109.6
Services	105.8	108.8	111.8	100.3	99.7	100.0	99.9	100.1	101.3	101.2	102.8	103.7	104.7
				100.0	101.2	100.3	99.4	101.5	102.1	100.8	100.4	103.2	104.8
				99.6	100.1	100.5	100.8	101.1	100.9	101.0	101.8	102.8	103.7

1997		1998				1999				2000				
Q4	Q1	Q2	Q3	Q4	Q1	Q2	Q3	Q4	Q1	Q2	Q3	Q4		
													Population active totale	<i>milliers</i>
15212	15102	15504	15801	15504	15417	15863	16099	15746	15684	16089	16366	16093	Total	
8328	8226	8457	8637	8417	8358	8629	8786	8579	8504	8731	8886	8692	Hommes	
6884	6877	7047	7165	7088	7060	7235	7314	7168	7181	7362	7485	7401	Femmes	
													Population active civile	<i>milliers</i>
15151	15042	15444	15741	15444	15357	15803	16039	15686	15624	16031	16310	16032	Total	
15261	15297	15360	15457	15553	15617	15718	15762	15789	15899	15946	16027	16137	cvcs Hommes	
8274	8172	8403	8583	8363	8304	8575	8732	8525	8450	8677	8832	8638	cvcs Femmes	
8339	8333	8358	8401	8427	8470	8527	8549	8587	8630	8629	8646	8700	cvcs Hommes	
6877	6870	7040	7158	7081	7053	7228	7307	7161	7174	7355	7478	7394	cvcs Femmes	
6922	6964	7002	7056	7126	7147	7190	7212	7202	7269	7317	7381	7437	cvcs Femmes	
													Chômage	<i>milliers</i>
1248	1393	1293	1256	1166	1305	1253	1184	1019	1139	1081	1114	1025	Total	
1336	1316	1278	1263	1254	1233	1236	1185	1100	1081	1065	1110	1109	cvcs Total	
167	174	201	216	169	174	199	211	156	152	171	206	157	De 15 à 19 ans	
174	202	205	177	155	181	204	165	147	172	175	153	139	De 20 à 24 ans	
813	915	800	774	747	847	763	724	646	730	654	668	648	De 25 à 54 ans	
94	102	86	90	96	103	87	83	70	85	82	86	80	De 55 ans et plus	
690	805	733	669	669	770	702	624	577	662	611	565	562	Hommes	
96	99	109	120	97	102	105	117	88	87	93	109	89	De 15 à 19 ans	
101	121	119	102	94	114	118	90	90	108	103	87	85	De 20 à 24 ans	
436	522	452	396	418	485	418	368	356	413	365	325	341	De 25 à 54 ans	
57	63	53	52	60	69	60	50	43	54	50	45	47	De 55 ans et plus	
558	589	561	588	497	535	551	560	442	477	470	548	463	Femmes	
71	75	93	97	72	72	94	94	68	65	78	98	68	De 15 à 19 ans	
73	81	87	75	61	67	86	75	57	64	72	66	55	De 20 à 24 ans	
377	393	348	378	329	361	345	357	290	317	288	343	307	De 25 à 54 ans	
37	39	33	38	35	35	26	33	26	30	32	42	33	De 55 ans et plus	
													Population active civile occupée	<i>milliers</i>
13903	13648	14150	14485	14278	14052	14550	14855	14668	14486	14950	15196	15007	Total	
13925	13981	14082	14194	14299	14384	14482	14577	14689	14818	14881	14918	15028	cvcs Total	
522	501	559	597	516	480	532	568	506	474	517	529	450	Agriculture	
538	546	549	545	532	524	522	519	522	518	507	483	464	cvcs Industrie	
3105	2961	3137	3288	3207	3065	3252	3402	3339	3217	3385	3480	3420	cvcs Services	
3095	3119	3134	3144	3196	3225	3249	3255	3326	3385	3383	3330	3406	cvcs Services	
10276	10186	10454	10600	10556	10507	10766	10885	10823	10794	11049	11187	11137	cvcs Services	
10296	10328	10406	10486	10574	10653	10717	10769	10841	10944	10998	11068	11154	cvcs Services	
7584	7367	7671	7915	7694	7534	7873	8107	7949	7788	8066	8267	8077	Hommes	
389	363	399	433	374	350	385	411	366	345	375	390	343	Agriculture	
2399	2265	2411	2534	2473	2350	2492	2611	2568	2478	2601	2678	2631	Industrie	
4797	4739	4860	4948	4846	4834	4995	5085	5014	4965	5090	5199	5103	Services	
6319	6282	6480	6570	6584	6518	6677	6748	6719	6697	6884	6930	6930	Femmes	
134	138	160	164	142	131	147	157	140	129	141	139	107	Agriculture	
706	696	726	754	733	714	759	791	770	739	785	802	789	Industrie	
5479	5447	5594	5652	5710	5673	5771	5800	5809	5829	5959	5988	6034	Services	
													Salariés	<i>milliers</i>
11526	11279	11740	12026	11816	11615	12059	12385	12213	11989	12521	12786	12656	Total	
11536	11595	11681	11752	11824	11933	12001	12123	12221	12310	12463	12524	12662	cvcs Total	
													Population active civile occupée	<i>1995=100</i>
104.1	102.2	105.9	108.4	106.9	105.2	108.9	111.2	109.8	108.5	111.9	113.8	112.4	Total	
104.3	104.7	105.4	106.3	107.1	107.7	108.4	109.1	110.0	110.9	111.4	111.7	112.5	cvcs Total	
95.6	91.7	102.3	109.3	94.4	87.9	97.4	103.9	92.7	86.8	94.6	96.8	82.4	Agriculture	
98.5	100.0	100.4	99.9	97.4	96.0	95.6	94.9	95.6	94.8	92.7	88.5	85.0	cvcs Industrie	
106.0	101.0	107.1	112.2	109.4	104.6	111.0	116.1	113.9	109.8	115.5	118.7	116.7	cvcs Industrie	
105.6	106.4	106.9	107.3	109.1	110.1	110.9	111.1	113.5	115.5	115.5	113.6	116.2	cvcs Services	
104.0	103.1	105.8	107.3	106.8	106.3	109.0	110.2	109.5	109.2	111.8	113.2	112.7	cvcs Services	
104.2	104.5	105.3	106.1	107.1	107.8	108.5	109.0	109.8	110.7	111.3	112.0	112.9	cvcs Services	



CANADA

	1998	1999	2000	1995			1996			1997			
				Q2	Q3	Q4	Q1	Q2	Q3	Q4	Q1	Q2	Q3
Unemployment rate													
<i>per cent of total labour force</i>													
Total	8.3	7.5	6.8	9.4	9.1	8.7	10.3	9.4	9.4	9.3	10.1	9.3	8.6
Males	8.5	7.8	6.9	9.4	9.4	9.2	9.5	9.4	9.7	9.9	9.4	9.3	8.8
Females	7.9	7.3	6.7	8.8	9.5	8.4	9.2	8.9	10.0	9.0	9.1	9.0	9.2
Youth unemployment (15 - 24 years)													
<i>as percentage of total unemployed</i>													
Total	29.3	30.2	30.4	27.2	28.6	25.2	24.6	27.1	27.7	25.2	25.6	30.2	31.6
Males	30.0	30.9	31.7	27.0	30.2	26.2	25.2	27.2	28.3	26.3	25.5	29.5	31.8
Females	28.6	29.3	28.8	27.5	26.8	23.9	23.6	26.8	27.1	23.8	25.8	31.1	31.4
Civilian employment (sectors)													
<i>per cent</i>													
Agriculture	3.8	3.6	3.3	4.2	4.3	3.9	3.8	4.1	4.3	3.9	3.7	3.9	4.1
Industry	22.3	22.5	22.6	22.0	22.4	22.0	21.1	21.7	22.6	22.1	21.5	22.1	22.7
Services	73.9	74.0	74.1	73.8	73.2	74.1	75.1	74.2	73.2	74.0	74.8	74.0	73.2

1997	1998				1999				2000				
Q4	Q1	Q2	Q3	Q4	Q1	Q2	Q3	Q4	Q1	Q2	Q3	Q4	
													Taux de chômage
													<i>en pourcentage de la population active totale</i>
8.2	9.2	8.3	7.9	7.5	8.5	7.9	7.3	6.5	7.3	6.7	6.8	6.4	Total
8.7	8.6	8.3	8.1	8.0	7.9	7.8	7.5	6.9	6.8	6.7	6.9	6.8	cvs Total
8.3	9.8	8.7	7.7	7.9	9.2	8.1	7.1	6.7	7.8	7.0	6.4	6.5	Hommes
8.1	8.6	8.0	8.2	7.0	7.6	7.6	7.6	6.2	6.6	6.4	7.3	6.3	Femmes
													Chômage des jeunes (15 - 24 ans)
													<i>en pourcentage du total des chômeurs</i>
27.3	27.0	31.5	31.2	27.8	27.2	32.2	31.8	29.7	28.4	32.0	32.2	29.0	Total
28.5	27.4	31.1	32.9	28.5	28.1	31.9	33.0	30.7	29.4	32.1	34.5	31.0	Hommes
25.7	26.5	31.9	29.2	26.7	26.0	32.6	30.4	28.3	27.1	31.8	29.9	26.5	Femmes
													Pop. active civ. occupée (secteurs)
													<i>en pourcentage</i>
3.8	3.7	3.9	4.1	3.6	3.4	3.7	3.8	3.5	3.3	3.5	3.5	3.0	Agriculture
22.3	21.7	22.2	22.7	22.5	21.8	22.3	22.9	22.8	22.2	22.6	22.9	22.8	Industrie
73.9	74.6	73.9	73.2	73.9	74.8	74.0	73.3	73.8	74.5	73.9	73.6	74.2	Services

INDICATORS OF LABOUR FORCE COMPONENTS

% change over 4 quarters / % de variation sur 4 trimestres

UNEMPLOYMENT

CHÔMAGE

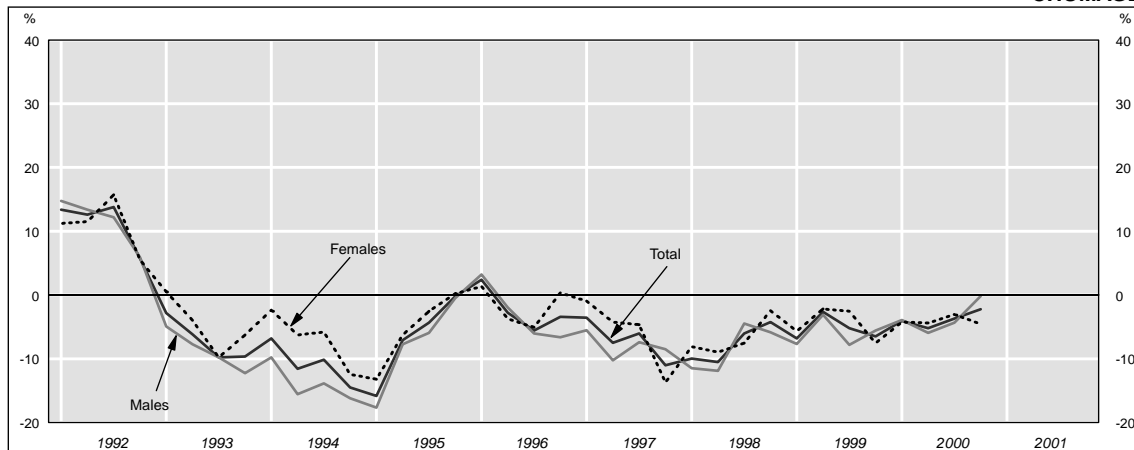

YOUTH UNEMPLOYMENT (-25 years)

CHÔMAGE DES JEUNES (-25 ans)

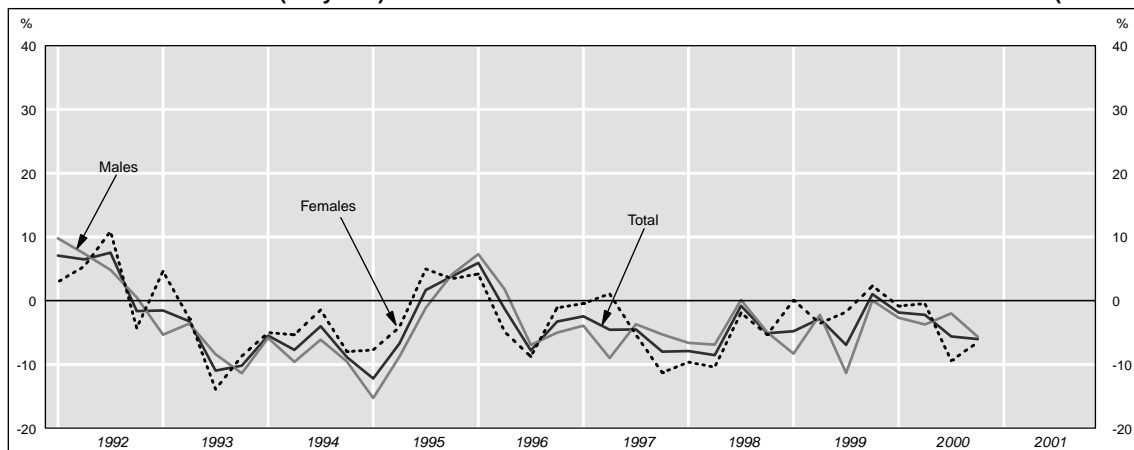

CIVILIAN EMPLOYMENT

POPULATION ACTIVE CIVILE OCCUPÉE

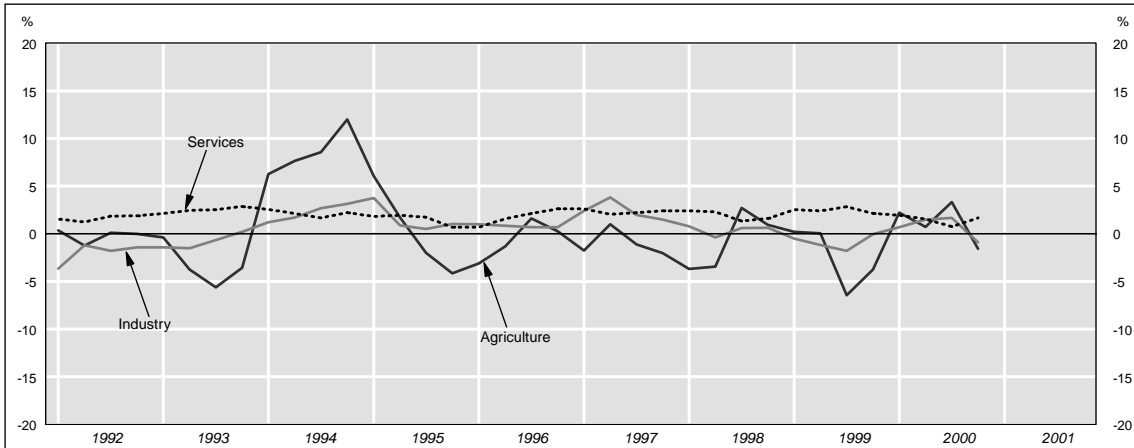

COMPOSANTES DE LA POPULATION ACTIVE

Absolute figures / Nombre de personnes

CIVILIAN LABOUR FORCE

POPULATION ACTIVE CIVILE

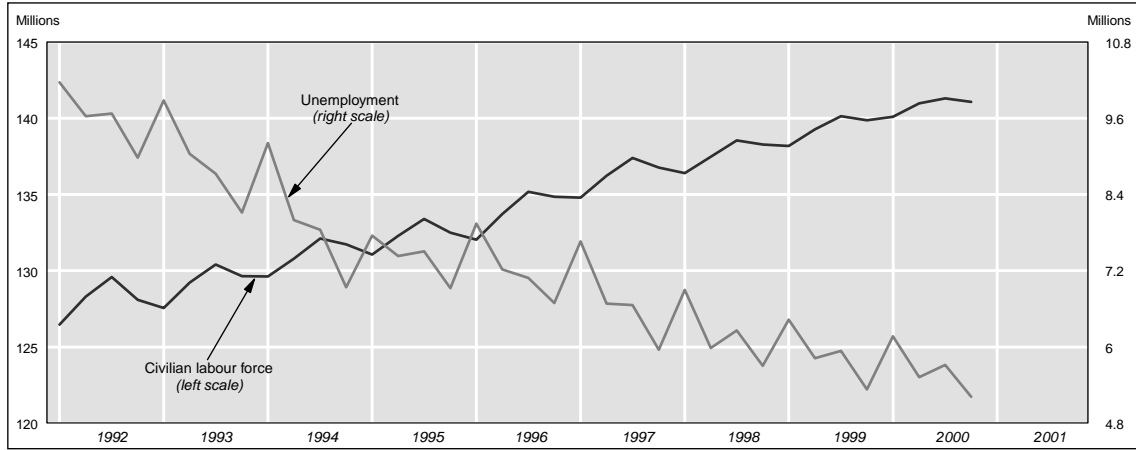

UNEMPLOYMENT BY AGE

CHÔMAGE PAR ÂGE

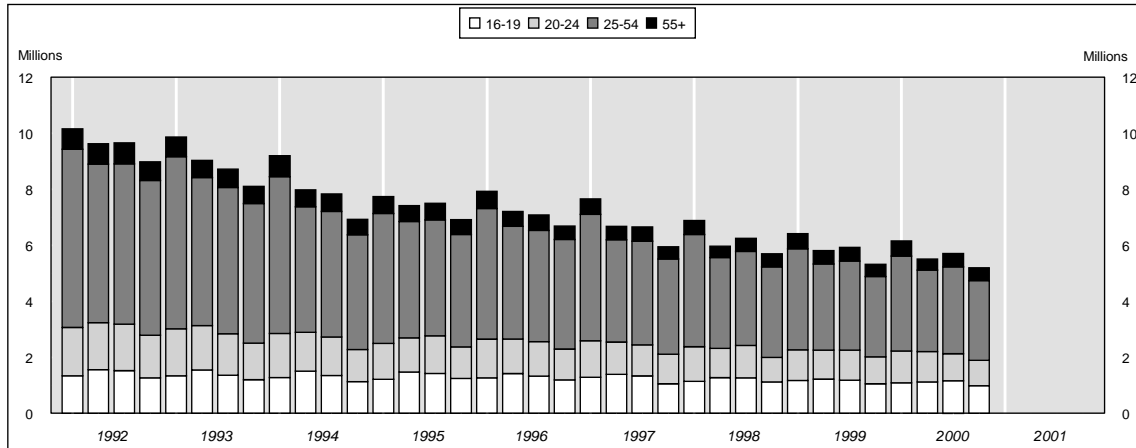

UNEMPLOYMENT RATES (s.a.)

TAUX DE CHÔMAGE (c.v.s.)

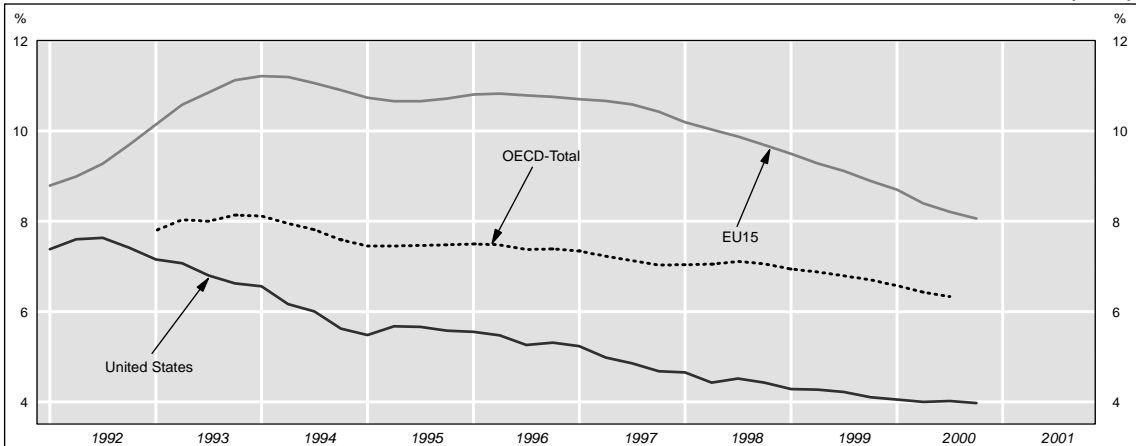

UNITED STATES⁽¹⁾ *(continued)*

	1998	1999	2000	1995			1996			1997			
				Q2	Q3	Q4	Q1	Q2	Q3	Q4	Q1	Q2	Q3
Unemployment rate													
<i>per cent of total labour force</i>													
Total	4.5	4.2	4.0	5.6	5.6	5.2	6.0	5.3	5.2	4.9	5.6	4.9	4.8
Males	4.4	4.1	3.9	5.6	5.6	5.5	5.5	5.4	5.2	5.3	5.2	4.9	4.8
Females	4.6	4.3	4.1	5.5	5.2	5.1	6.3	5.3	4.8	4.7	5.8	4.7	4.4
				5.6	6.0	5.2	5.6	5.4	5.6	5.1	5.4	5.0	5.3
Youth unemployment (16 - 24 years)													
<i>as percentage of total unemployed</i>													
Total	36.8	37.5	37.4	36.3	37.0	34.3	33.4	36.9	36.0	34.3	33.8	38.0	36.7
Males	38.9	39.1	39.1	36.3	38.3	35.6	33.9	37.7	37.8	36.1	34.4	38.1	39.5
Females	34.4	35.8	35.7	36.4	35.5	32.8	32.9	35.9	34.2	32.3	33.0	37.9	33.9
Civilian employment (sectors)													
<i>per cent</i>													
Agriculture	2.7	2.6	2.6	3.0	3.0	2.7	2.6	3.0	3.0	2.7	2.5	2.9	2.9
Industry	23.6	23.1	22.9	23.9	24.2	24.1	23.9	23.8	23.9	23.8	23.9	24.1	23.9
Services	73.7	74.4	74.5	73.1	72.8	73.1	73.5	73.3	73.0	73.5	73.6	73.0	73.2

(1) There are minor breaks in the data between the last quarter of the year and the first quarter of the following year for 1996, 1997, 1998 and 1999. These are due to the introduction of revised population controls and other changes.

(2) Figures refer to the Monthly payroll survey of industrial establishments. Employees in agriculture and private domestic service are excluded from the survey. Quarterly data are monthly averages.

1997		1998				1999				2000				
Q4	Q1	Q2	Q3	Q4	Q1	Q2	Q3	Q4	Q1	Q2	Q3	Q4		
													Taux de chômage	
													<i>en pourcentage de la population active totale</i>	
4.3	5.0	4.3	4.5	4.1	4.6	4.1	4.2	3.8	4.4	3.9	4.0	3.7	Total	
4.6	4.6	4.4	4.5	4.4	4.2	4.2	4.2	4.1	4.0	4.0	4.0	3.9	cvs Total	
4.3	5.1	4.1	4.2	4.0	4.7	4.0	3.8	3.7	4.5	3.7	3.6	3.7	Hommes	
4.4	4.9	4.5	4.8	4.2	4.5	4.3	4.6	3.8	4.3	4.1	4.4	3.6	Femmes	
													Chômage des jeunes (16 - 24 ans)	
													<i>en pourcentage du total des chômeurs</i>	
35.5	34.6	38.7	38.7	35.1	35.4	38.7	38.0	38.0	36.2	39.9	37.2	36.5	Total	
37.5	36.3	40.2	41.4	37.8	36.1	40.6	39.7	40.0	36.5	41.6	40.7	37.8	Hommes	
33.3	32.5	37.2	36.0	32.2	34.4	36.8	36.3	35.6	35.7	38.2	33.9	35.0	Femmes	
													Pop. active civ. occupée (secteurs)	
													<i>en pourcentage</i>	
2.6	2.4	2.8	3.0	2.6	2.3	2.7	2.7	2.4	2.3	2.7	2.8	2.4	Agriculture	
23.7	23.6	23.6	23.8	23.5	23.1	23.0	23.0	23.1	22.9	23.0	23.2	22.7	Industrie	
73.8	74.0	73.6	73.3	73.9	74.6	74.3	74.2	74.4	74.8	74.3	74.0	74.9	Services	

(1) Il y a des ruptures mineures dans les données entre le dernier trimestre de l'année et le premier trimestre de l'année suivante pour 1996, 1997, 1998, et 1999. Ces ruptures sont dues à l'introduction de révision des contrôles de population et autres changements.

(2) Les données proviennent de l'enquête mensuelle auprès des établissements industriels. Les salariés agricoles et le personnel domestique ne sont pas inclus dans l'enquête. Les données trimestrielles sont des moyennes mensuelles.

INDICATORS OF LABOUR FORCE COMPONENTS

% over 4 quarters / % de variation sur 4 trimestres

UNEMPLOYMENT

CHÔMAGE

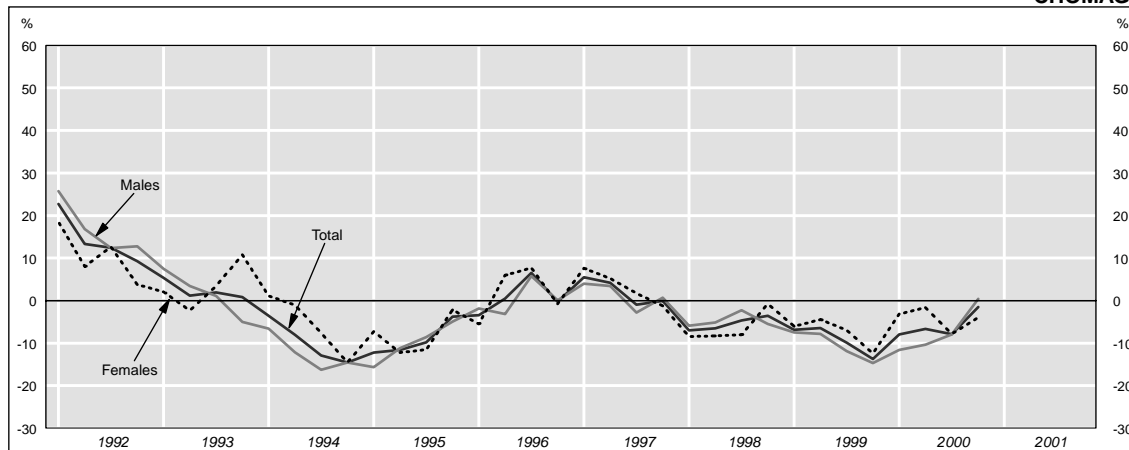

YOUTH UNEMPLOYMENT (-25 years)

CHÔMAGE DES JEUNES (-25 ans)

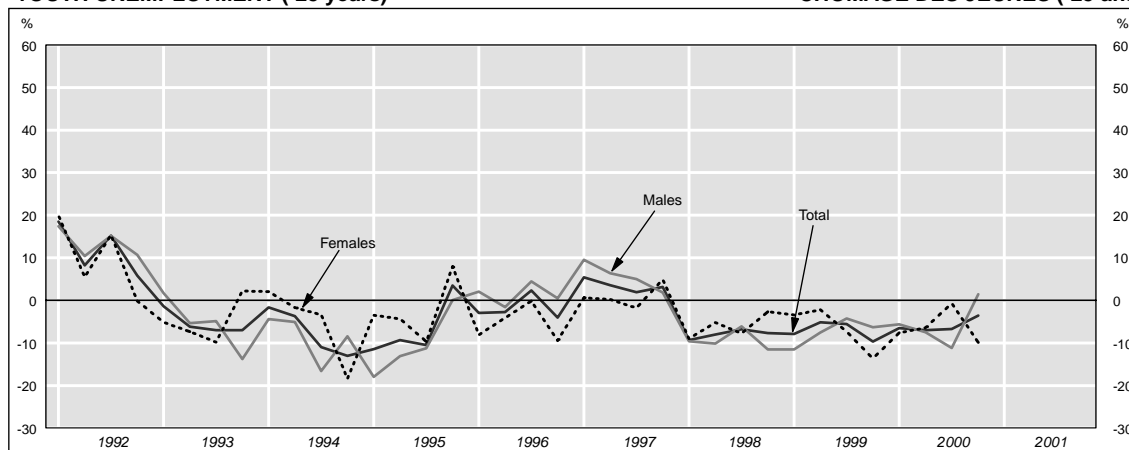

CIVILIAN EMPLOYMENT

POPULATION ACTIVE CIVILE OCCUPÉE

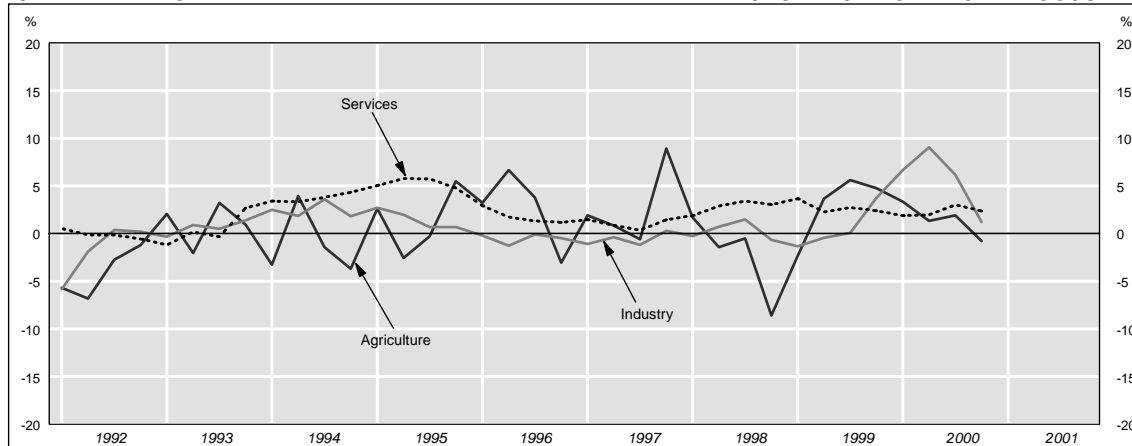

COMPOSANTES DE LA POPULATION ACTIVE

Absolute figures / Nombre de personnes

CIVILIAN LABOUR FORCE

POPULATION ACTIVE CIVILE

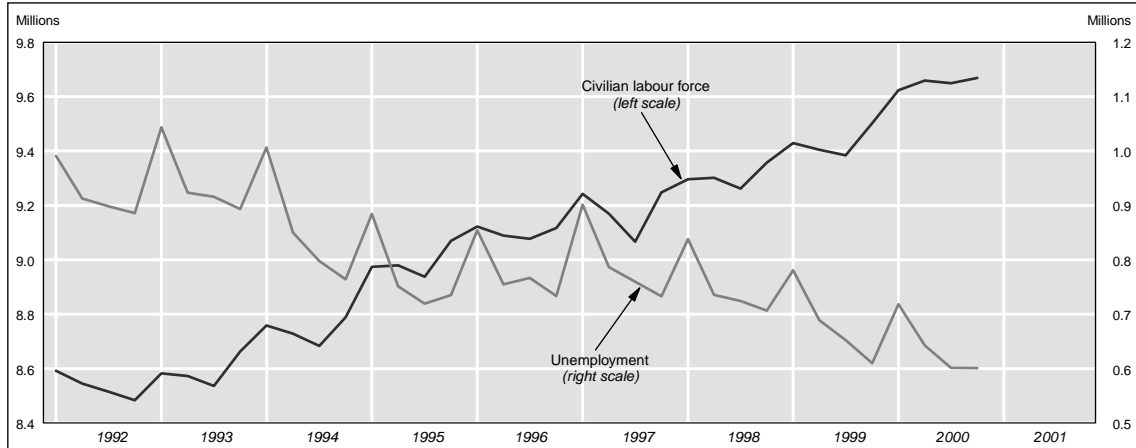

UNEMPLOYMENT BY AGE

CHÔMAGE PAR ÂGE

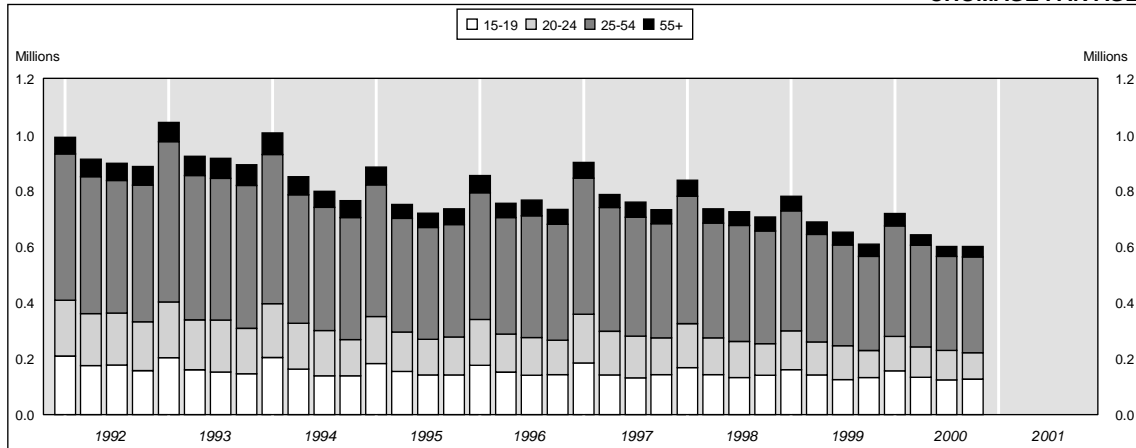

UNEMPLOYMENT RATES (s.a.)

TAUX DE CHÔMAGE (c.v.s.)

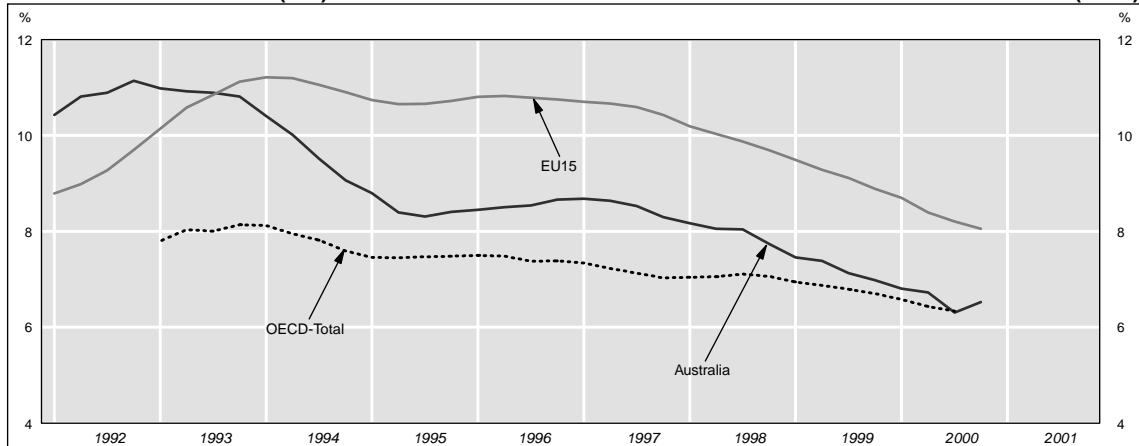

AUSTRALIA

					1995			1996			1997			
		1998	1999	2000	Q2	Q3	Q4	Q1	Q2	Q3	Q4	Q1	Q2	Q3
Total labour force														
	<i>thousands</i>													
Total		9362	9489	9708	9043	8998	9124	9178	9152	9148	9187	9313	9238	9137
Males		5328	5389	5476	5180	5158	5201	5268	5240	5241	5242	5301	5269	5227
Females		4035	4100	4233	3863	3840	3923	3910	3912	3907	3945	4012	3969	3910
Civilian labour force														
	<i>thousands</i>													
Total		9304	9431	9650	8980	8939	9070	9123	9090	9077	9117	9243	9170	9066
Males	<i>sa</i>	5278	5339	5426	8995	9032	9106	9083	9107	9175	9149	9205	9191	9165
Females	<i>sa</i>	4027	4092	4225	5124	5103	5148	5214	5181	5178	5180	5241	5209	5166
	<i>sa</i>				5134	5152	5176	5189	5194	5228	5206	5216	5224	5215
	<i>sa</i>				3856	3836	3923	3909	3909	3899	3937	4003	3961	3901
	<i>sa</i>				3861	3879	3930	3894	3913	3947	3943	3989	3967	3950
Unemployment														
	<i>thousands</i>													
Total		751	683	641	751	720	735	854	755	767	734	902	787	760
	<i>sa</i>				765	749	776	765	768	796	774	807	800	788
From 15 to 19 years		146	140	135	154	142	142	176	152	141	143	184	142	132
From 20 to 24 years		133	119	108	141	128	136	165	136	134	123	175	156	149
From 25 to 54 years		420	377	359	406	400	401	452	416	436	414	486	442	425
From 55 years and over		52	47	39	50	51	56	61	52	56	53	57	47	55
Males		439	394	363	454	432	431	491	440	457	431	510	455	445
From 15 to 19 years		78	73	72	81	70	74	89	81	76	78	98	79	71
From 20 to 24 years		76	70	62	80	74	78	94	78	75	74	102	90	88
From 25 to 54 years		245	215	200	250	245	234	260	243	261	237	265	248	242
From 55 years and over		39	36	29	43	43	46	48	38	46	43	45	38	44
Females		312	289	278	298	288	304	364	316	310	302	392	332	315
From 15 to 19 years		68	67	63	73	71	68	87	71	65	65	86	63	61
From 20 to 24 years		56	49	46	61	53	59	71	58	59	50	72	66	61
From 25 to 54 years		175	162	159	156	154	168	193	173	175	178	221	194	182
From 55 years and over		13	11	10	7	9	10	14	13	11	10	12	9	11
Civilian employment														
	<i>thousands</i>													
Total		8553	8747	9009	8229	8219	8335	8268	8335	8310	8384	8342	8383	8307
	<i>sa</i>				8224	8292	8326	8326	8334	8389	8369	8398	8384	8386
Agriculture		421	433	439	394	402	428	424	420	417	415	433	423	415
	<i>sa</i>				399	406	424	419	425	421	412	427	427	418
Industry		1869	1879	1986	1884	1881	1885	1883	1861	1879	1876	1862	1853	1857
	<i>sa</i>				1892	1881	1875	1885	1868	1878	1865	1867	1861	1854
Services		6263	6436	6584	5951	5936	6022	5961	6054	6014	6093	6047	6107	6035
	<i>sa</i>				5909	5969	5999	5991	6013	6053	6065	6075	6068	6076
Males		4839	4945	5062	4670	4671	4717	4723	4741	4721	4749	4730	4754	4721
Agriculture		290	299	304	268	276	297	297	295	290	287	301	294	287
Industry		1479	1490	1569	1477	1482	1478	1474	1456	1475	1481	1450	1463	1470
Services		3069	3157	3189	2926	2913	2942	2953	2990	2956	2981	2980	2997	2964
Females		3715	3802	3947	3559	3548	3619	3545	3593	3590	3635	3611	3629	3586
Agriculture		130	134	135	126	127	130	127	125	127	127	132	129	128
Industry		390	389	417	408	399	408	409	404	405	395	412	390	387
Services		3194	3279	3395	3025	3023	3081	3009	3064	3058	3112	3068	3110	3071
Employees⁽¹⁾														
	<i>thousands</i>													
Total		7302	7483	7750	6969	6911	7061	6974	7059	7075	7148	7118	7144	6974
	<i>sa</i>				6926	6981	7017	6987	7019	7151	7101	7127	7106	7049
Civilian employment														
	<i>1995=100</i>													
Total		104.1	106.4	109.6	100.1	100.0	101.4	100.6	101.4	101.1	102.0	101.5	102.0	101.1
	<i>sa</i>				100.1	100.9	101.3	101.3	101.4	102.1	101.8	102.2	102.0	102.0
Agriculture		102.9	105.9	107.4	96.4	98.4	104.6	103.9	102.8	102.1	101.4	105.8	103.6	101.5
	<i>sa</i>				97.6	99.3	103.7	102.6	104.0	103.0	101.0	104.4	104.6	102.2
Industry		99.2	99.7	105.4	100.0	99.8	100.1	99.9	98.7	99.7	99.6	98.8	98.4	98.5
	<i>sa</i>				100.4	99.8	99.5	100.1	99.2	99.7	99.0	99.1	98.8	98.4
Services		105.7	108.6	111.1	100.4	100.2	101.6	100.6	102.2	101.5	102.8	102.1	103.1	101.9
	<i>sa</i>				99.7	100.7	101.2	101.1	101.5	102.2	102.4	102.5	102.4	102.5

Footnotes appear at the end of the table.



AUSTRALIE

	1997					1998				1999				2000				
	Q4	Q1	Q2	Q3	Q4	Q1	Q2	Q3	Q4	Q1	Q2	Q3	Q4	Q1	Q2	Q3	Q4	
Population active totale																		<i>milliers</i>
9316	9354	9360	9320	9416	9488	9463	9442	9561	9682	9717	9708	9727	Total					
5309	5341	5326	5294	5350	5410	5380	5377	5388	5477	5475	5463	5488	Hommes					
4007	4013	4035	4026	4066	4077	4083	4065	4173	4205	4242	4245	4239	Femmes					
Population active civile																		<i>milliers</i>
9248	9296	9302	9262	9358	9430	9405	9384	9503	9624	9659	9650	9669	Total					
9278	9261	9326	9363	9386	9398	9432	9488	9531	9593	9688	9756	9696	Hommes					
5249	5291	5276	5244	5300	5360	5330	5327	5338	5427	5425	5413	5438	Femmes					
5274	5267	5292	5293	5324	5338	5348	5377	5363	5406	5444	5462	5463	<i>cv</i>					
3998	4005	4027	4018	4058	4069	4075	4057	4165	4197	4234	4237	4231	<i>cv</i>					
4004	3993	4034	4070	4062	4059	4084	4111	4168	4188	4245	4294	4233	<i>cv</i>					
Chômage																		<i>milliers</i>
733	838	736	724	707	781	689	653	610	719	643	601	601	Total					
774	751	747	752	748	700	699	677	646	644	652	624	637	<i>cv</i>					
143	168	143	132	141	160	142	125	133	156	133	124	127	De 15 à 19 ans					
132	157	131	129	113	139	119	121	96	124	109	106	94	De 20 à 24 ans					
407	455	410	414	402	428	384	359	336	394	364	336	342	De 25 à 54 ans					
51	58	52	49	51	53	45	47	45	44	38	36	38	De 55 ans et plus					
435	480	431	435	411	444	398	383	350	393	357	353	352	Hommes					
75	89	76	74	74	82	76	66	69	83	69	63	73	De 15 à 19 ans					
80	92	76	74	63	79	64	77	60	68	61	63	57	De 20 à 24 ans					
239	257	241	250	234	242	221	206	190	209	201	198	194	De 25 à 54 ans					
41	43	39	36	40	42	37	34	32	33	26	28	28	De 55 ans et plus					
298	358	305	290	296	337	291	270	260	326	286	249	249	Femmes					
68	79	67	58	67	79	65	60	65	73	64	60	54	De 15 à 19 ans					
52	65	56	55	50	61	55	45	36	56	48	43	37	De 20 à 24 ans					
168	198	170	165	168	186	163	153	146	186	163	138	148	De 25 à 54 ans					
10	16	12	13	11	12	8	13	12	11	11	8	10	De 55 ans et plus					
Population active civile occupée																		<i>milliers</i>
8515	8458	8567	8537	8651	8649	8717	8732	8893	8905	9017	9048	9068	Total					
8498	8512	8570	8621	8632	8705	8720	8821	8873	8962	9020	9142	9047	<i>cv</i>					
452	440	417	413	413	430	433	436	432	444	438	444	429	Agriculture					
451	433	421	415	413	423	435	439	434	437	441	447	430	<i>cv</i>					
1882	1857	1866	1884	1869	1832	1858	1886	1940	1954	2025	2002	1963	Industrie					
1869	1865	1874	1882	1854	1843	1865	1883	1923	1968	2033	1999	1945	<i>cv</i>					
6181	6161	6283	6240	6369	6387	6426	6410	6521	6507	6553	6602	6676	Services					
6152	6186	6245	6284	6338	6411	6388	6456	6490	6530	6514	6650	6644	<i>cv</i>					
4815	4811	4845	4809	4890	4916	4933	4945	4988	5034	5069	5060	5086	Hommes					
316	305	292	281	284	295	302	300	299	305	306	309	296	Agriculture					
1471	1464	1474	1495	1485	1454	1477	1499	1528	1545	1602	1583	1547	Industrie					
3028	3043	3079	3033	3122	3167	3154	3145	3160	3184	3161	3168	3243	Services					
3700	3647	3722	3728	3761	3732	3784	3787	3905	3871	3948	3988	3982	Femmes					
135	135	125	132	129	135	131	135	133	139	133	135	133	Agriculture					
411	393	393	389	385	378	380	386	412	409	423	419	416	Industrie					
3154	3119	3204	3207	3247	3219	3272	3266	3361	3323	3392	3435	3433	Services					
Salariés ⁽¹⁾																		<i>milliers</i>
7229	7200	7329	7301	7377	7427	7495	7380	7632	7657	7812	7747	7785	Total					
7183	7207	7288	7384	7327	7436	7450	7466	7583	7665	7764	7838	7736	<i>cv</i>					
Population active civile occupée																		1995=100
103.6	102.9	104.2	103.9	105.3	105.2	106.1	106.2	108.2	108.4	109.7	110.1	110.3	Total					
103.4	103.6	104.3	104.9	105.0	105.9	106.1	107.3	108.0	109.1	109.8	111.2	110.1	<i>cv</i>					
110.5	107.6	102.2	101.0	101.0	105.1	105.9	106.6	105.8	108.6	107.3	108.7	105.0	Agriculture					
110.4	106.0	102.9	101.7	101.1	103.5	106.5	107.4	106.1	107.0	107.9	109.4	105.3	<i>cv</i>					
99.9	98.6	99.1	100.0	99.2	97.2	98.6	100.1	102.9	103.7	107.5	106.3	104.2	Industrie					
99.2	99.0	99.5	99.9	98.4	97.8	99.0	99.9	102.0	104.4	107.9	106.1	103.3	<i>cv</i>					
104.3	104.0	106.0	105.3	107.5	107.8	108.5	108.2	110.1	109.8	110.6	111.4	112.7	Services					
103.8	104.4	105.4	106.1	107.0	108.2	107.8	109.0	109.5	110.2	109.9	112.2	112.1	<i>cv</i>					

Les notes se trouvent en fin de tableau.

AUSTRALIA (continued)

	1998	1999	2000	1995			1996			1997			
				Q2	Q3	Q4	Q1	Q2	Q3	Q4	Q1	Q2	Q3
Unemployment rate													
<i>per cent of total labour force</i>													
Total	8.0	7.2	6.6	8.3	8.0	8.1	9.3	8.3	8.4	8.0	9.7	8.5	8.3
Males	8.2	7.3	6.6	8.4	8.2	8.5	8.4	8.4	8.6	8.4	8.7	8.6	8.5
Females	7.7	7.1	6.6	7.7	7.5	7.8	9.3	8.1	7.9	7.7	9.8	8.4	8.1
Youth unemployment (15 - 24 years)													
<i>as percentage of total unemployed</i>													
Total	37.0	37.9	37.9	39.4	37.4	37.8	39.9	38.1	35.9	36.3	39.8	37.9	36.9
Males	35.1	36.3	36.9	35.5	33.4	35.1	37.3	36.1	33.0	35.2	39.2	37.1	35.6
Females	39.7	40.0	39.2	45.2	43.3	41.6	43.4	40.9	40.1	37.9	40.5	38.9	38.7
Civilian employment (sectors)													
<i>per cent</i>													
Agriculture	4.9	4.9	4.9	4.8	4.9	5.1	5.1	5.0	5.0	4.9	5.2	5.1	5.0
Industry	21.9	21.5	22.0	22.9	22.9	22.6	22.8	22.3	22.6	22.4	22.3	22.1	22.4
Services	73.2	73.6	73.1	72.3	72.2	72.3	72.1	72.6	72.4	72.7	72.5	72.8	72.7

(1) Civilian employees in all activities.

1997	1998				1999				2000				
Q4	Q1	Q2	Q3	Q4	Q1	Q2	Q3	Q4	Q1	Q2	Q3	Q4	
													Taux de chômage
													<i>en pourcentage de la population active totale</i>
7.9	9.0	7.9	7.8	7.5	8.2	7.3	6.9	6.4	7.4	6.6	6.2	6.2	Total
8.3	8.1	8.0	8.0	7.9	7.4	7.4	7.1	6.7	6.7	6.7	6.4	6.5	cvs
8.2	9.0	8.1	8.2	7.7	8.2	7.4	7.1	6.5	7.2	6.5	6.5	6.4	Hommes
7.4	8.9	7.5	7.2	7.3	8.3	7.1	6.6	6.2	7.8	6.8	5.9	5.9	Femmes
													Chômage des jeunes (15 - 24 ans)
													<i>en pourcentage du total des chômeurs</i>
37.5	38.8	37.3	36.1	35.9	38.4	37.7	37.8	37.6	38.9	37.6	38.3	36.8	Total
35.6	37.7	35.1	34.2	33.3	36.1	35.3	37.2	36.6	38.5	36.4	35.9	37.0	Hommes
40.2	40.3	40.2	38.8	39.5	41.4	41.2	38.6	38.9	39.5	39.1	41.6	36.5	Femmes
													Pop. active civ. occupée (secteurs)
													<i>en pourcentage</i>
5.3	5.2	4.9	4.8	4.8	5.0	5.0	5.0	4.9	5.0	4.9	4.9	4.7	Agriculture
22.1	22.0	21.8	22.1	21.6	21.2	21.3	21.6	21.8	21.9	22.5	22.1	21.6	Industrie
72.6	72.8	73.3	73.1	73.6	73.8	73.7	73.4	73.3	73.1	72.7	73.0	73.6	Services

(1) Salariés civils dans toutes les catégories.

INDICATORS OF LABOUR FORCE COMPONENTS

% change over 4 quarters / % de variation sur 4 trimestres

UNEMPLOYMENT

CHÔMAGE

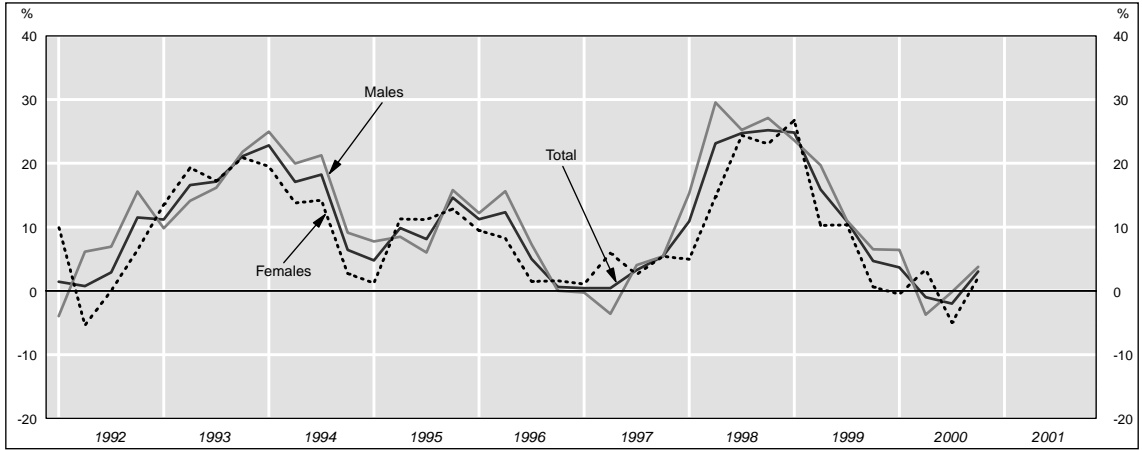

YOUTH UNEMPLOYMENT (-25 years)

CHÔMAGE DES JEUNES (-25 ans)

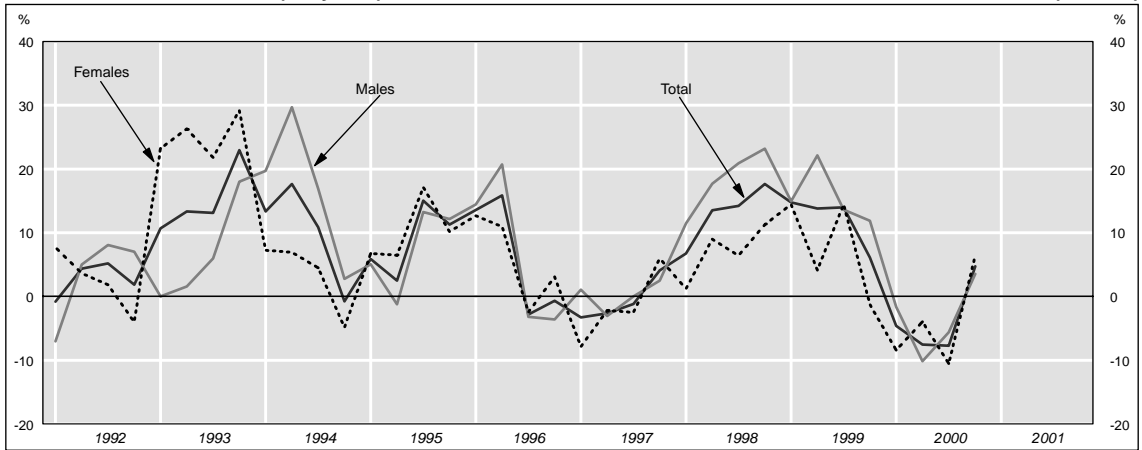

CIVILIAN EMPLOYMENT

POPULATION ACTIVE CIVILE OCCUPÉE

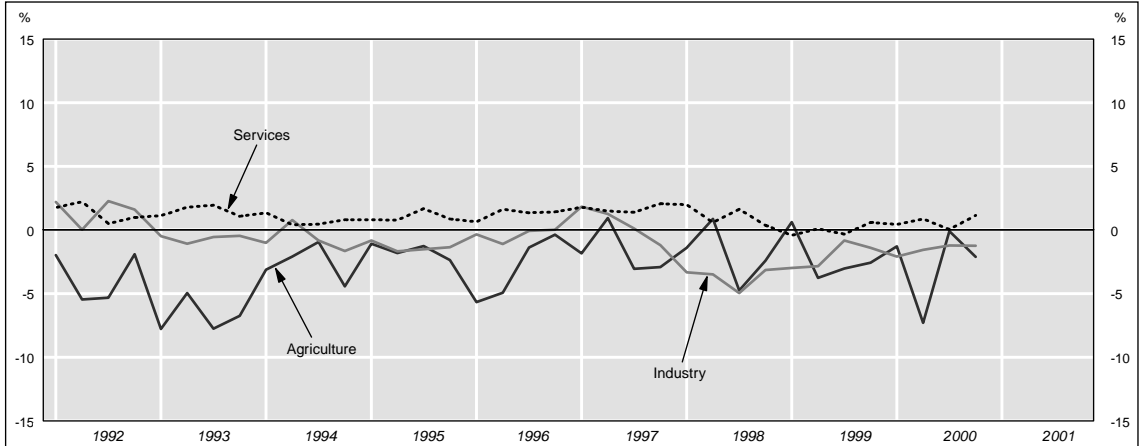

COMPOSANTES DE LA POPULATION ACTIVE

Absolute figures / Nombre de personnes

CIVILIAN LABOUR FORCE

POPULATION ACTIVE CIVILE

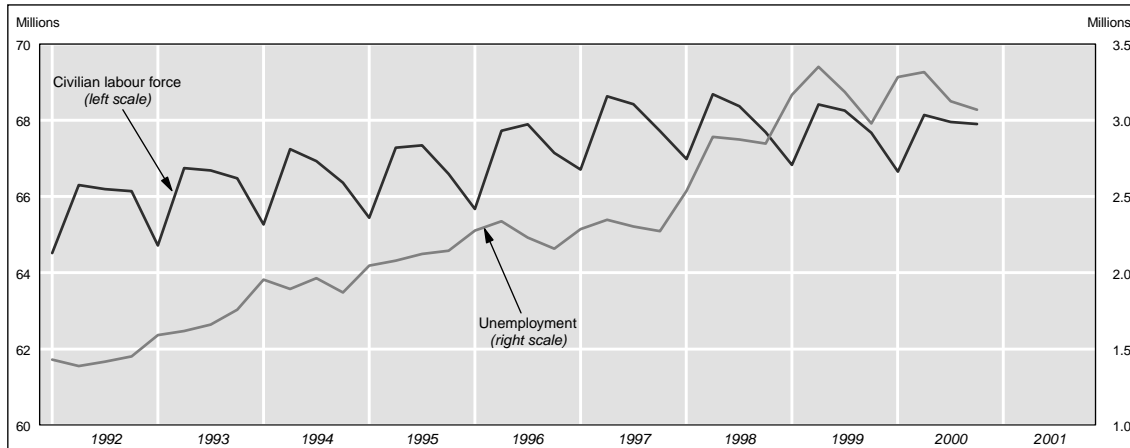

UNEMPLOYMENT BY AGE

CHÔMAGE PAR ÂGE

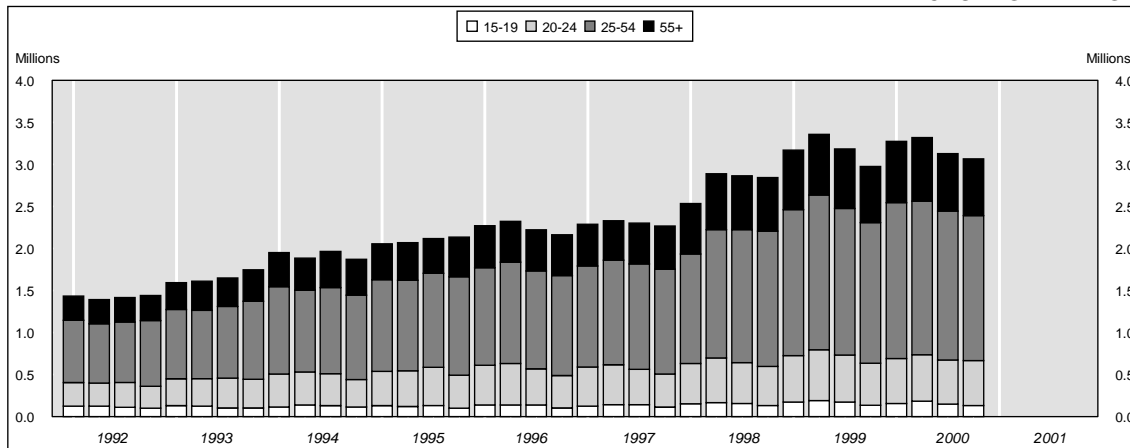

UNEMPLOYMENT RATES (s.a.)

TAUX DE CHÔMAGE (c.v.s.)

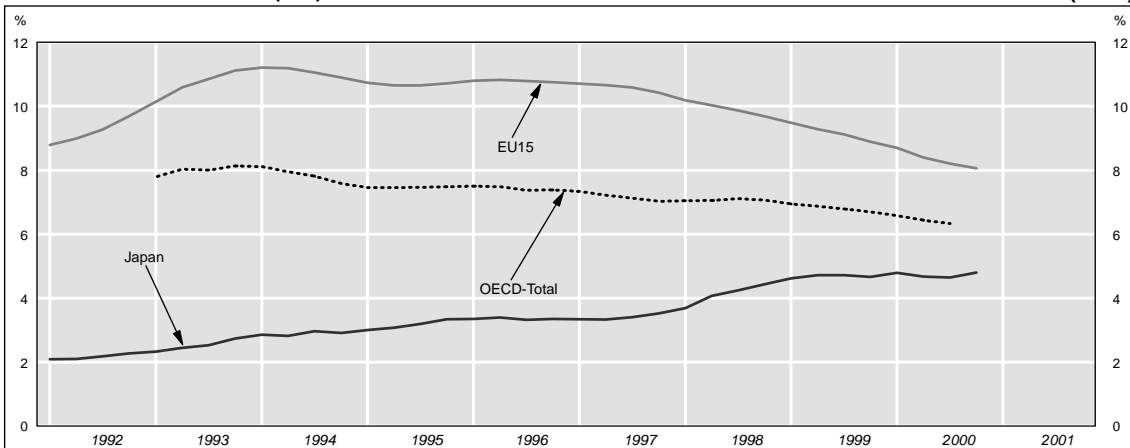

JAPAN

		1998	1999	2000	1995			1996			1997			
					Q2	Q3	Q4	Q1	Q2	Q3	Q4	Q1	Q2	Q3
Civilian labour force														
	<i>thousands</i>													
Total	sa	67929	67794	67663	67280	67343	66590	65667	67723	67893	67147	66707	68630	68420
Males	sa	40258	40243	40137	39747	40010	39760	39327	40067	40260	40030	39893	40577	40430
Females	sa	27670	27553	27525	27533	27330	26827	26340	27660	27640	27113	26813	28053	27993
Unemployment														
	<i>thousands</i>													
Total	sa	2787	3171	3198	2080	2123	2143	2277	2337	2230	2157	2287	2347	2303
From 15 to 19 years		153	168	156	120	133	100	140	140	140	103	127	143	143
From 20 to 24 years		492	555	538	427	453	393	473	493	430	387	467	473	420
From 25 to 54 years		1506	1749	1794	1077	1120	1173	1160	1207	1167	1190	1200	1247	1257
From 55 years and over		638	703	714	450	413	473	503	490	490	487	500	470	487
Males		1683	1935	1963	1193	1230	1293	1350	1380	1320	1293	1347	1330	1373
From 15 to 19 years		93	108	95	67	83	67	73	83	77	67	70	87	87
From 20 to 24 years		267	308	305	207	230	210	243	247	227	200	250	233	217
From 25 to 54 years		820	971	1014	563	590	630	633	660	633	647	640	643	693
From 55 years and over		506	554	551	347	320	383	400	383	387	387	387	367	377
Females		1107	1234	1233	887	893	850	927	960	907	863	937	1017	930
From 15 to 19 years		60	61	61	53	50	33	67	57	63	37	57	57	57
From 20 to 24 years		225	247	233	220	223	183	230	247	203	187	217	240	203
From 25 to 54 years		686	778	780	513	530	543	527	547	533	543	560	603	563
From 55 years and over		132	148	163	103	93	90	103	107	103	100	113	103	110
Civilian employment⁽¹⁾														
	<i>thousands</i>													
Total	sa	65142	64623	64463	65200	65217	64447	63393	65387	65667	64990	64423	66283	66117
Agriculture	sa	3434	3352	3255	64528	64683	64501	64517	64739	65129	65071	65503	65665	65595
Industry	sa	20878	20453	20138	4110	4100	3427	2887	3907	4043	3413	2833	3943	3920
Services	sa	40830	40819	41070	3692	3666	3596	3549	3496	3622	3583	3466	3518	3522
Males		38579	38307	38173	21717	21837	21717	21330	21473	21820	21720	21717	21740	21840
Agriculture		1858	1850	1813	21741	21643	21603	21600	21502	21634	21622	21960	21778	21663
Industry		14853	14656	14493	39373	39280	39303	39177	40007	39803	39857	39873	40600	40357
Services		21868	21801	21868	39104	39363	39303	39364	39762	39856	39849	40071	40380	40390
Females		26564	26317	26292	38557	38783	38467	37973	38683	38937	38740	38543	39243	39053
Agriculture		1574	1508	1443	2150	2143	1903	1660	2060	2120	1880	1620	2077	2090
Industry		6024	5797	5646	15107	15237	15203	15063	15020	15257	15190	15297	15267	15410
Services		18966	19013	19203	21300	21403	21360	21250	21603	21560	21670	21627	21900	21553
Agriculture					26564	26437	25977	25413	26700	26730	26250	25877	27040	27063
Industry					1963	1953	1520	1227	1847	1920	1533	1213	1860	1837
Services					6610	6600	6513	6267	6453	6563	6530	6420	6473	6430
Employees					18070	17883	17943	17920	18400	18247	18187	18243	18707	18797
Employees														
	<i>thousands</i>													
Total	sa	53678	53308	53559	52747	52823	52973	52627	53317	53437	53510	53627	54057	53950
Agriculture		417	398	418	52571	52724	52851	52997	53167	53357	53378	53962	53943	53889
Industry		18494	18100	17835	447	437	437	427	457	467	450	393	417	433
Services ⁽²⁾		34768	34809	35307	18970	19220	19110	18813	18860	19250	19123	19147	19160	19210
Civilian employment														
	<i>1995=100</i>													
Total	sa	100.9	100.1	99.8	101.0	101.0	99.8	98.2	101.3	101.7	100.7	99.8	102.7	102.4
Agriculture	sa	93.5	91.2	88.6	99.9	100.2	99.9	99.9	100.3	100.9	100.8	101.5	101.7	101.6
Industry	sa	96.3	94.4	92.9	111.9	111.6	93.3	78.6	106.3	110.0	92.9	77.1	107.3	106.7
Services	sa	104.1	104.1	104.7	100.5	99.8	97.9	96.6	95.2	98.6	97.5	94.3	95.7	95.9
Agriculture	sa				100.2	100.8	100.2	98.4	99.1	100.7	100.2	100.2	100.3	100.8
Industry	sa				100.3	99.9	99.7	99.7	99.2	99.8	99.8	101.3	100.5	100.0
Services	sa				100.4	100.1	100.2	99.9	102.0	101.5	101.6	101.7	103.5	102.9
Agriculture	sa				99.7	100.4	100.2	100.4	101.4	101.6	101.6	102.2	103.0	103.0

Footnotes appear at the end of the table.

1997		1998				1999				2000					
Q4	Q1	Q2	Q3	Q4	Q1	Q2	Q3	Q4	Q1	Q2	Q3	Q4			
														Population active civile	
														<i>milliers</i>	
67720	66983	68683	68367	67683	66830	68417	68257	67673	66653	68137	67957	67903	cv	Total	
67891	68011	67984	67893	67835	67829	67742	67805	67797	67643	67479	67517	68007	cv	Hommes	
40190	39877	40520	40397	40240	39933	40393	40370	40273	39827	40203	40207	40310	cv	Femmes	
40202	40253	40314	40230	40238	40294	40199	40221	40255	40176	40024	40068	40276	cv		
27530	27103	28163	27970	27443	26893	28023	27893	27400	26827	27933	27747	27593			
27678	27788	27657	27651	27588	27568	27523	27582	27538	27498	27437	27440	27728			
														Chômage	
														<i>milliers</i>	
2273	2537	2890	2873	2847	3167	3350	3187	2980	3283	3317	3123	3070	cv	Total	
2394	2494	2771	2893	3011	3113	3200	3214	3161	3223	3162	3153	3263	cv	De 15 à 19 ans	
113	153	167	157	133	173	190	173	137	157	183	150	133		De 20 à 24 ans	
397	480	533	487	467	553	607	560	500	537	553	527	533		De 25 à 54 ans	
1247	1303	1527	1583	1610	1737	1840	1747	1673	1853	1827	1770	1727		De 55 ans et plus	
517	603	667	643	637	710	723	707	670	733	760	687	677	Hommes		
1363	1553	1723	1720	1733	1920	2063	1910	1847	2043	1987	1907	1917		De 15 à 19 ans	
63	93	103	97	77	113	123	107	87	97	110	93	80		De 20 à 24 ans	
210	263	273	270	260	297	337	310	290	307	303	300	310		De 25 à 54 ans	
670	720	823	850	887	960	1037	940	947	1057	1003	993	1003		De 55 ans et plus	
423	480	530	507	507	557	573	553	533	577	577	523	527	Femmes		
910	983	1167	1157	1120	1247	1287	1277	1127	1240	1330	1213	1150		De 15 à 19 ans	
50	60	63	60	57	60	67	67	50	60	73	57	53		De 20 à 24 ans	
187	217	260	217	207	257	270	250	210	230	250	227	223		De 25 à 54 ans	
577	583	703	733	723	777	803	807	727	797	823	777	723		De 55 ans et plus	
93	123	137	137	130	153	150	153	137	157	183	163	150			
														Population active civile occupée⁽¹⁾	
														<i>milliers</i>	
65447	64447	65790	65497	64833	63660	65067	65073	64693	63370	64820	64830	64833	cv	Total	
65508	65492	65217	65003	64847	64685	64533	64598	64661	64400	64306	64360	64778	cv	Agriculture	
3313	2793	3977	3733	3233	2810	3827	3620	3150	2773	3547	3617	3083	cv	Industrie	
3486	3413	3538	3367	3407	3430	3401	3275	3321	3389	3148	3279	3248	cv	Services	
21460	20990	20980	20757	20783	20360	20380	20580	20490	19933	20060	20327	20233	cv	Hommes	
21371	21200	21029	20596	20694	20556	20434	20426	20394	20123	20117	20181	20129		Agriculture	
40673	40663	40833	41007	40817	40490	40860	40873	41053	40663	41213	40887	41517		Industrie	
40645	40872	40636	41033	40766	40702	40681	40900	40983	40877	41049	40910	41436		Services	
38830	38327	38793	38683	38513	38013	38330	38460	38423	37783	38217	38300	38390	Femmes		
1823	1593	2093	1970	1777	1630	2073	1927	1770	1637	1943	1910	1760		Agriculture	
15093	14887	14857	14827	14843	14567	14557	14790	14710	14313	14437	14670	14550		Industrie	
21913	21847	21843	21887	21893	21817	21700	21743	21943	21833	21837	21720	22080		Services	
26620	26120	26997	26813	26327	25647	26737	26613	26270	25587	26600	26537	26443	Femmes		
1490	1197	1880	1767	1453	1183	1757	1707	1383	1140	1607	1700	1327		Agriculture	
6367	6103	6123	5930	5940	5793	5823	5790	5780	5620	5623	5657	5683		Industrie	
18763	18820	18993	19117	18933	18670	19157	19117	19107	18827	19370	19180	19433		Services	
														Salariés	
														<i>milliers</i>	
54017	53643	53713	53590	53767	53063	53250	53360	53557	52840	53473	53713	54210	cv	Total	
53856	53954	53638	53540	53574	53364	53202	53317	53337	53143	53438	53673	53972	cv	Agriculture	
467	400	413	403	450	387	423	377	407	417	437	410	407		Industrie	
18963	18633	18560	18320	18463	18097	18017	18137	18150	17570	17737	18043	17990		Services ⁽²⁾	
34587	34610	34740	34867	34853	34580	34810	34847	35000	34853	35300	35260	35813			
														Population active civile occupée	
														<i>1995=100</i>	
101.4	99.8	101.9	101.4	100.4	98.6	100.8	100.8	100.2	98.1	100.4	100.4	100.4	cv	Total	
101.5	101.4	101.0	100.7	100.4	100.2	99.9	100.0	100.1	99.7	99.6	99.7	100.3	cv	Agriculture	
90.2	76.0	108.2	101.6	88.0	76.5	104.2	98.5	85.7	75.5	96.5	98.4	83.9	cv	Industrie	
94.9	92.9	96.3	91.6	92.7	93.4	92.6	89.1	90.4	92.2	85.7	89.2	88.4	cv	Services	
99.0	96.9	96.8	95.8	95.9	94.0	94.1	95.0	94.6	92.0	92.6	93.8	93.4	cv		
98.6	97.8	97.0	95.0	95.5	94.9	94.3	94.3	94.1	92.9	92.8	93.1	92.9	cv		
103.7	103.7	104.1	104.5	104.1	103.2	104.2	104.2	104.7	103.7	105.1	104.2	105.8	cv		
103.6	104.2	103.6	104.6	103.9	103.8	103.7	104.3	104.5	104.2	104.7	104.3	105.6	cv		

Les notes se trouvent en fin de tableau.



JAPAN (continued)

	1998	1999	2000	1995			1996			1997			
				Q2	Q3	Q4	Q1	Q2	Q3	Q4	Q1	Q2	Q3
Unemployment rate													
<i>per cent of total labour force</i>													
Total	4.1	4.7	4.7	3.1	3.2	3.2	3.5	3.5	3.3	3.2	3.4	3.4	3.4
Males	4.2	4.8	4.9	3.1	3.2	3.3	3.3	3.4	3.3	3.4	3.3	3.3	3.4
Females	4.0	4.5	4.5	3.2	3.3	3.2	3.5	3.5	3.3	3.2	3.5	3.6	3.3
Youth unemployment (15 - 24 years)													
<i>as percentage of total unemployed</i>													
Total	23.1	22.8	21.7	26.3	27.6	23.0	26.9	27.1	25.6	22.7	25.9	26.3	24.5
Males	21.3	21.5	20.4	22.9	25.5	21.4	23.5	23.9	23.0	20.6	23.8	24.1	22.1
Females	25.8	24.9	23.8	30.8	30.6	25.5	32.0	31.6	29.4	25.9	29.2	29.2	28.0
Civilian employment (sectors)													
<i>per cent</i>													
Agriculture	5.3	5.2	5.0	6.3	6.3	5.3	4.6	6.0	6.2	5.3	4.4	5.9	5.9
Industry	32.0	31.6	31.2	33.3	33.5	33.7	33.6	32.8	33.2	33.4	33.7	32.8	33.0
Services	62.7	63.2	63.7	60.4	60.2	61.0	61.8	61.2	60.6	61.3	61.9	61.3	61.0

(1) Armed forces, considered as National Self-Defence Forces, are included in Civilian employment.

(2) Including "persons with not adequately defined activities".

1997	1998				1999				2000				
Q4	Q1	Q2	Q3	Q4	Q1	Q2	Q3	Q4	Q1	Q2	Q3	Q4	
													Taux de chômage
													<i>en pourcentage de la population active totale</i>
3.4	3.8	4.2	4.2	4.2	4.7	4.9	4.7	4.4	4.9	4.9	4.6	4.5	Total
3.5	3.7	4.1	4.3	4.4	4.6	4.7	4.7	4.7	4.8	4.7	4.7	4.8	cvs
3.4	3.9	4.3	4.3	4.3	4.8	5.1	4.7	4.6	5.1	4.9	4.7	4.8	Hommes
3.3	3.6	4.1	4.1	4.1	4.6	4.6	4.6	4.1	4.6	4.8	4.4	4.2	Femmes
													Chômage des jeunes (15 - 24 ans)
													<i>en pourcentage du total des chômeurs</i>
22.4	25.0	24.2	22.4	21.1	22.9	23.8	23.0	21.4	21.1	22.2	21.7	21.7	Total
20.0	23.0	21.9	21.3	19.4	21.4	22.3	21.8	20.4	19.7	20.8	20.6	20.3	Hommes
26.0	28.1	27.7	23.9	23.5	25.4	26.2	24.8	23.1	23.4	24.3	23.4	24.1	Femmes
													Pop. active civ. occupée (secteurs)
													<i>en pourcentage</i>
5.1	4.3	6.0	5.7	5.0	4.4	5.9	5.6	4.9	4.4	5.5	5.6	4.8	Agriculture
32.8	32.6	31.9	31.7	32.1	32.0	31.3	31.6	31.7	31.5	30.9	31.4	31.2	Industrie
62.1	63.1	62.1	62.6	63.0	63.6	62.8	62.8	63.5	64.2	63.6	63.1	64.0	Services

(1) Les Forces armées, considérées comme des Forces nationales d'autodéfense, sont incluses dans la Population active civile occupée.

(2) Y compris les « personnes ayant des activités mal désignées ».

INDICATORS OF LABOUR FORCE COMPONENTS

% change over 4 quarters / % de variation sur 4 trimestres

UNEMPLOYMENT

CHÔMAGE

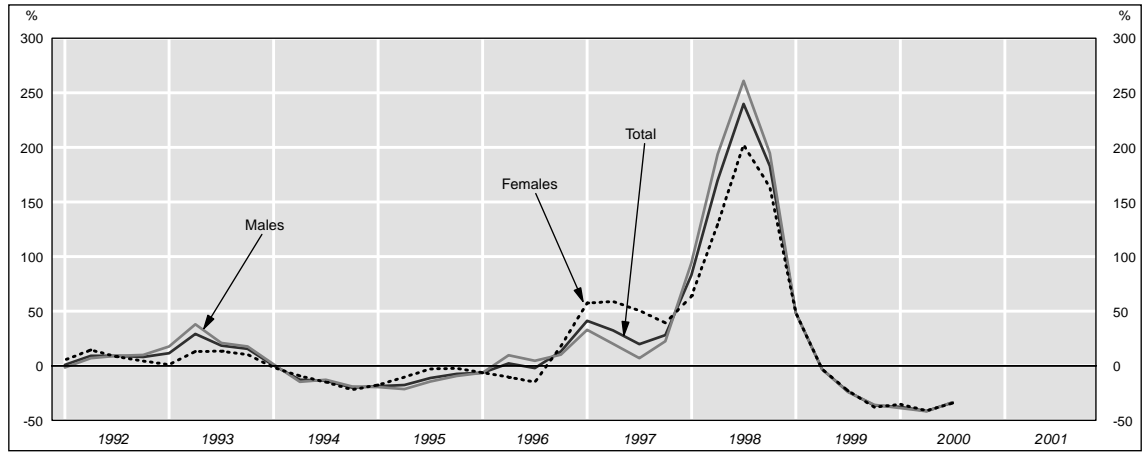

YOUTH UNEMPLOYMENT (-25 years)

CHÔMAGE DES JEUNES (-25 ans)

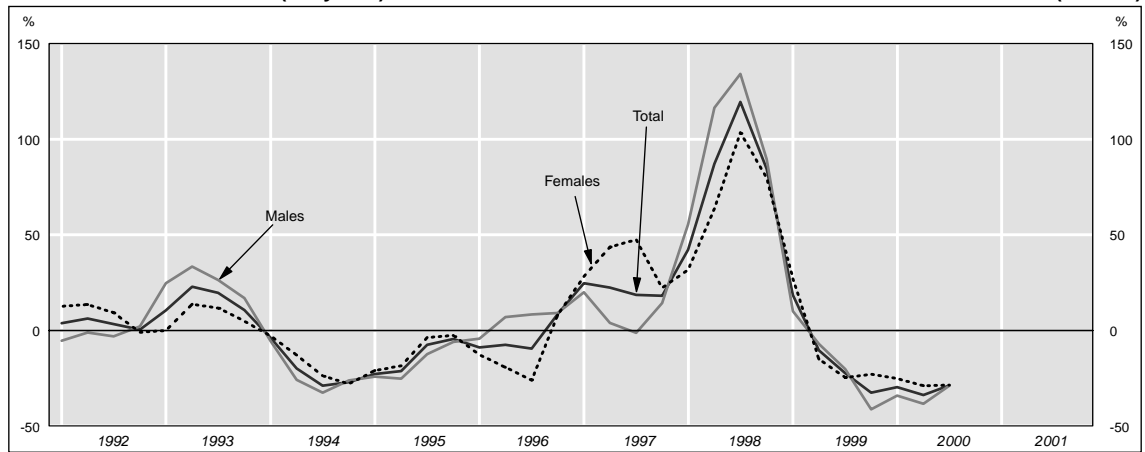

CIVILIAN EMPLOYMENT

POPULATION ACTIVE CIVILE OCCUPÉE

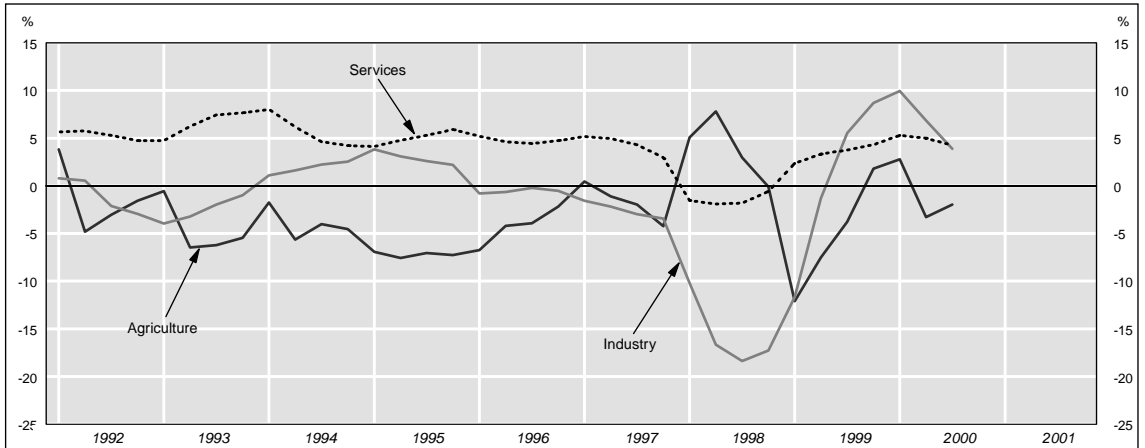

COMPOSANTES DE LA POPULATION ACTIVE

Absolute figures / Nombre de personnes

CIVILIAN LABOUR FORCE

POPULATION ACTIVE CIVILE



UNEMPLOYMENT BY AGE

CHÔMAGE PAR ÂGE

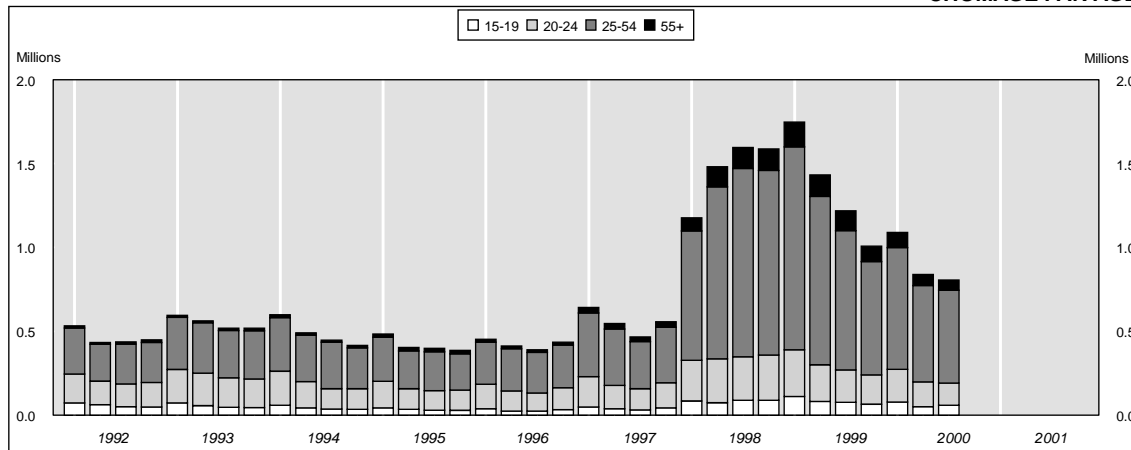

UNEMPLOYMENT RATES

TAUX DE CHÔMAGE

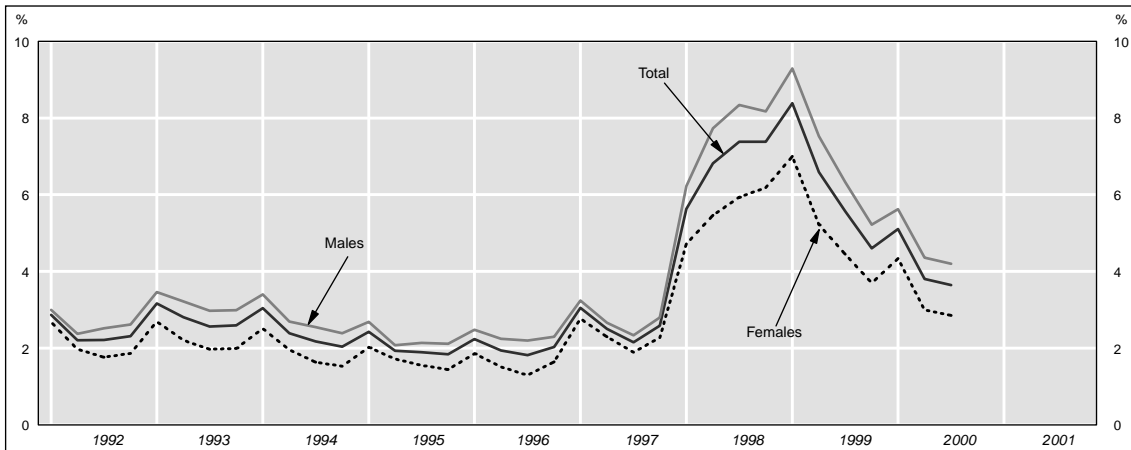

KOREA

				1995			1996			1997			
	1998	1999	2000	Q2	Q3	Q4	Q1	Q2	Q3	Q4	Q1	Q2	Q3
Civilian labour force													
	<i>thousands</i>												
Total	21456	21634		21044	21177	21054	20471	21405	21543	21552	21154	21931	21872
Males	12893	12889		12533	12577	12540	12344	12714	12763	12722	12555	12857	12870
Females	8562	8745		8511	8600	8514	8127	8691	8780	8830	8599	9074	9002
Unemployment													
	<i>thousands</i>												
Total	1461	1354		406	400	387	457	415	392	438	645	549	470
From 15 to 19 years	86	86		36	31	30	40	26	27	34	50	40	33
From 20 to 24 years	258	216		123	117	122	146	121	107	131	182	140	126
From 25 to 54 years	1005	930		226	232	216	252	251	243	255	379	336	282
From 55 to 64 years	100	113		19	19	19	17	16	13	14	26	28	25
From 65 years and over	13	9		1	2	1	1	2	3	3	7	5	3
Males	983	911		260	268	265	306	285	280	292	407	342	300
From 15 to 19 years	46	47		16	12	13	19	13	13	14	22	19	18
From 20 to 24 years	129	101		55	59	64	71	63	64	70	86	60	58
From 25 to 54 years	719	667		173	180	172	202	195	192	194	275	235	201
From 55 to 64 years	80	91		15	16	15	14	13	10	11	20	23	20
From 65 years and over	9	5		1	2	1	1	1	2	2	5	5	2
Females	478	442		146	133	123	151	131	113	145	238	208	170
From 15 to 19 years	40	39		20	19	17	21	13	14	20	28	21	15
From 20 to 24 years	130	115		68	58	58	75	58	43	61	95	81	69
From 25 to 54 years	285	264		54	51	44	52	55	52	60	107	101	82
From 55 to 64 years	19	22		4	5	4	3	4	3	4	6	5	5
From 65 years and over	4	4		0	0	0	0	1	1	1	2	0	0
Civilian employment													
	<i>thousands</i>												
Total	19995	20281		20637	20777	20667	20015	20989	21150	21114	20510	21382	21402
Agriculture	2480	2350		2742	2782	2488	1982	2627	2673	2434	1991	2598	2621
Industry	5559	5563		6857	6812	6838	6632	6812	6798	6801	6529	6663	6597
Services	11955	12369		11038	11183	11342	11401	11550	11680	11880	11990	12121	12185
Males	11910	11978		12272	12309	12276	12039	12429	12484	12430	12149	12515	12570
Agriculture	1299	1249		1402	1404	1299	1129	1344	1357	1265	1105	1313	1316
Industry	4061	3988		4903	4865	4852	4732	4875	4854	4854	4685	4814	4798
Services	6550	6742		5968	6040	6125	6178	6211	6273	6310	6358	6388	6455
Females	8084	8303		8365	8468	8391	7976	8560	8667	8684	8361	8867	8832
Agriculture	1181	1101		1341	1378	1189	853	1283	1316	1169	886	1285	1305
Industry	1498	1576		1954	1947	1986	1900	1937	1944	1946	1844	1849	1798
Services	5406	5627		5070	5144	5217	5223	5339	5407	5569	5631	5733	5729
Employees													
	<i>thousands</i>												
Total	12191	12522		12817	12852	12960	12774	13089	13166	13231	13035	13319	13277
Agriculture	162	189		198	178	180	135	168	168	167	141	178	164
Industry	4546	4547		5772	5732	5735	5537	5705	5701	5673	5404	5507	5447
Services	7483	7788		6847	6941	7044	7102	7216	7297	7390	7489	7634	7666
Civilian employment													
	<i>1995=100</i>												
Total	97.9	99.3		101.0	101.7	101.1	98.0	102.7	103.5	103.3	100.4	104.6	104.7
Agriculture	97.9	92.7		108.2	109.8	98.2	78.2	103.7	105.5	96.0	78.6	102.5	103.4
Industry	81.8	81.8		100.9	100.2	100.6	97.6	100.2	100.0	100.0	96.0	98.0	97.0
Services	107.7	111.4		99.4	100.7	102.2	102.7	104.1	105.2	107.0	108.0	109.2	109.8
Unemployment rate													
	<i>per cent of total labour force</i>												
Total	6.8	6.3		1.9	1.9	1.8	2.2	1.9	1.8	2.0	3.0	2.5	2.1
Males	7.6	7.1		2.1	2.1	2.1	2.5	2.2	2.2	2.3	3.2	2.7	2.3
Females	5.6	5.1		1.7	1.5	1.4	1.9	1.5	1.3	1.6	2.8	2.3	1.9
Youth unemployment (15 - 24 years)													
	<i>as percentage of total unemployed</i>												
Total	23.5	22.3		39.2	37.0	39.3	40.7	35.4	34.2	37.7	36.0	32.8	33.8
Males	17.8	16.3		27.3	26.5	29.1	29.4	26.7	27.5	28.8	26.5	23.1	25.3
Females	35.5	34.7		60.3	57.9	61.0	63.6	54.2	50.4	55.9	51.7	49.0	49.4

1997		1998				1999				2000				
Q4	Q1	Q2	Q3	Q4	Q1	Q2	Q3	Q4	Q1	Q2	Q3	Q4		
													Population active civile	
													<i>milliers</i>	
21692	20940	21725	21645	21512	20854	21797	21914	21972	21406	22108	22204		Total	
12805	12688	12997	12984	12904	12592	12941	13007	13017	12757	13005	13047		Hommes	
8887	8252	8728	8661	8608	8262	8856	8907	8955	8649	9103	9157		Femmes	
													Chômage	
													<i>milliers</i>	
561	1179	1481	1597	1587	1749	1435	1220	1011	1092	840	809		Total	
46	86	76	90	91	113	84	78	67	79	52	61		De 15 à 19 ans	
149	244	261	259	269	278	218	218	193	176	196	148	132	De 20 à 24 ans	
331	771	1025	1123	1101	1210	1004	831	675	725	574	554		De 25 à 54 ans	
31	70	106	109	113	137	118	111	85	84	62	57		De 55 à 64 ans	
3	8	14	16	15	11	10	7	7	8	5	4		De 65 ans et plus	
358	790	1004	1083	1055	1170	973	823	679	717	567	548		Hommes	
22	46	43	46	49	62	48	45	33	40	27	30		De 15 à 19 ans	
74	122	128	132	133	123	111	97	74	82	71	71		De 20 à 24 ans	
234	559	737	808	771	870	711	590	498	527	415	396		De 25 à 54 ans	
26	57	86	87	91	108	97	88	71	62	50	48		De 55 à 64 ans	
2	6	10	10	10	6	6	4	5	6	5	3		De 65 ans et plus	
202	389	477	514	532	578	462	396	331	375	273	261		Femmes	
24	40	34	44	42	51	36	33	34	39	25	31		De 15 à 19 ans	
75	122	133	127	136	155	106	96	103	115	76	61		De 20 à 24 ans	
98	212	286	314	329	340	294	242	178	198	159	158		De 25 à 54 ans	
5	13	20	23	21	29	21	23	15	22	12	9		De 55 à 64 ans	
1	2	4	6	5	5	4	3	2	2	1	1		De 65 ans et plus	
													Population active civile occupée	
													<i>milliers</i>	
21132	19762	20244	20049	19924	19105	20362	20695	20962	20313	21268	21395		Total	
2331	2092	2801	2699	2329	1839	2591	2597	2371	1890	2506	2546		Agriculture	
6567	5863	5554	5385	5433	5180	5483	5683	5906	5697	5860	5905		Industrie	
12233	11807	11889	11964	12161	12086	12288	12415	12685	12726	12902	12944		Services	
12447	11898	11993	11901	11848	11421	11969	12184	12338	12040	12438	12499		Hommes	
1209	1156	1413	1382	1245	1073	1348	1330	1244	1076	1272	1287		Agriculture	
4749	4258	4074	3946	3966	3720	3933	4084	4214	4069	4220	4244		Industrie	
6489	6485	6505	6573	6637	6629	6688	6770	6880	6895	6946	6968		Services	
8685	7863	8251	8147	8076	7684	8394	8511	8624	8274	8830	8897		Femmes	
1123	937	1387	1317	1084	766	1244	1266	1127	815	1234	1260		Agriculture	
1818	1604	1480	1439	1468	1460	1550	1600	1692	1628	1640	1661		Industrie	
5744	5322	5384	5392	5524	5456	5600	5645	5805	5831	5956	5976		Services	
													Salariés	
													<i>milliers</i>	
13273	12319	12220	12051	12172	11857	12500	12701	13031	12871	13209	13177		Total	
161	138	188	157	166	139	228	196	191	155	219	195		Agriculture	
5423	4808	4565	4399	4410	4188	4493	4669	4836	4634	4771	4795		Industrie	
7689	7374	7467	7495	7596	7530	7780	7836	8004	8082	8219	8188		Services	
													Population active civile occupée	
													<i>1995=100</i>	
103.4	96.7	99.1	98.1	97.5	93.5	99.7	101.3	102.6	99.4	104.1	104.7		Total	
92.0	82.5	110.5	106.5	91.9	72.6	102.2	102.5	93.6	74.6	98.9	100.5		Agriculture	
96.6	86.2	81.7	79.2	79.9	76.2	80.7	83.6	86.9	83.8	86.2	86.9		Industrie	
110.2	106.4	107.1	107.8	109.6	108.9	110.7	111.8	114.3	114.6	116.2	116.6		Services	
													Taux de chômage	
													<i>en pourcentage de la population active totale</i>	
2.6	5.6	6.8	7.4	7.4	8.4	6.6	5.6	4.6	5.1	3.8	3.6		Total	
2.8	6.2	7.7	8.3	8.2	9.3	7.5	6.3	5.2	5.6	4.4	4.2		Hommes	
2.3	4.7	5.5	5.9	6.2	7.0	5.2	4.4	3.7	4.3	3.0	2.9		Femmes	
													Chômage des jeunes (15 - 24 ans)	
													<i>en pourcentage du total des chômeurs</i>	
34.8	28.0	22.8	21.9	22.7	22.4	21.0	22.2	24.0	25.2	23.8	23.9		Total	
26.8	21.3	17.0	16.4	17.3	15.8	16.3	17.3	15.8	17.0	17.3	18.4		Hommes	
49.0	41.6	35.0	33.3	33.5	35.6	30.7	32.6	41.4	41.1	37.0	35.2		Femmes	

KOREA (continued)

				1995			1996			1997			
	1998	1999	2000	Q2	Q3	Q4	Q1	Q2	Q3	Q4	Q1	Q2	Q3
Civilian employment (sectors)													
	<i>per cent</i>												
Agriculture	12.4	11.6		13.3	13.4	12.0	9.9	12.5	12.6	11.5	9.7	12.2	12.2
Industry	27.8	27.4		33.2	32.8	33.1	33.1	32.5	32.1	32.2	31.8	31.2	30.8
Services	59.8	61.0		53.5	53.8	54.9	57.0	55.0	55.2	56.3	58.5	56.7	56.9

1997		1998				1999				2000				
Q4	Q1	Q2	Q3	Q4	Q1	Q2	Q3	Q4	Q1	Q2	Q3	Q4		
													Pop. active civ. occupée (secteurs) <i>en pourcentage</i>	
													Agriculture	
11.0	10.6	13.8	13.5	11.7	9.6	12.7	12.5	11.3	9.3	11.8	11.9		Industrie	
31.1	29.7	27.4	26.9	27.3	27.1	26.9	27.5	28.2	28.0	27.6	27.6		Services	
57.9	59.7	58.7	59.7	61.0	63.3	60.3	60.0	60.5	62.6	60.7	60.5			

INDICATORS OF LABOUR FORCE COMPONENTS

% change over 4 quarters / % de variation sur 4 trimestres

UNEMPLOYMENT

CHÔMAGE

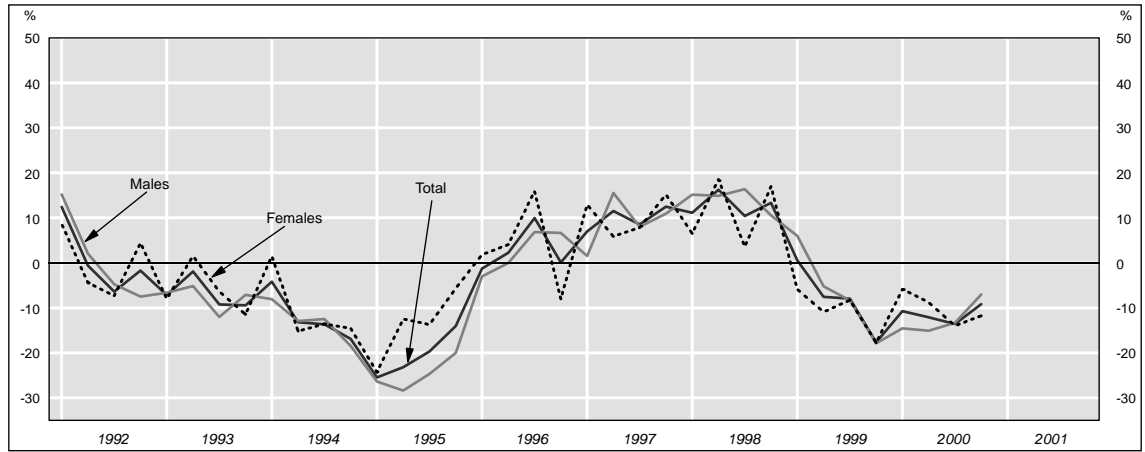

YOUTH UNEMPLOYMENT (-25 years)

CHÔMAGE DES JEUNES (-25 ans)

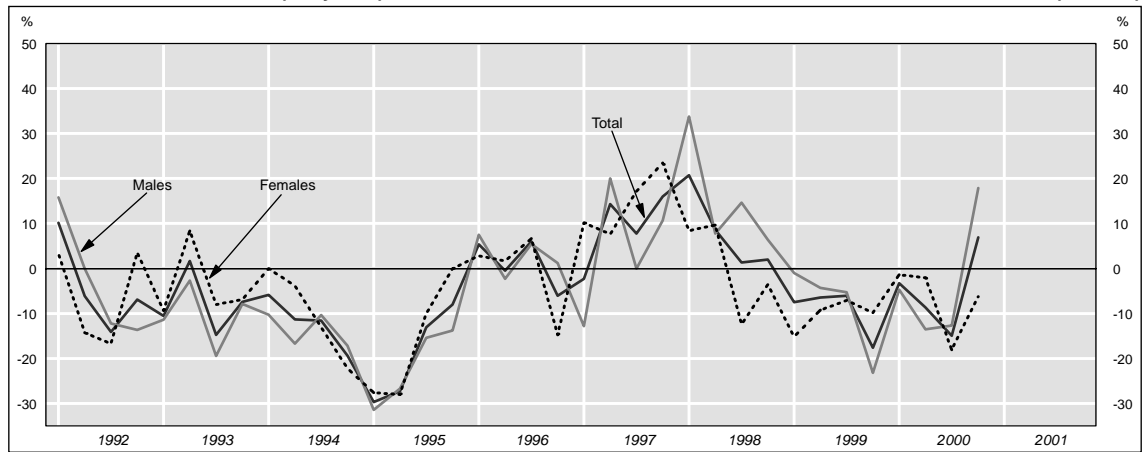

CIVILIAN EMPLOYMENT

POPULATION ACTIVE CIVILE OCCUPÉE

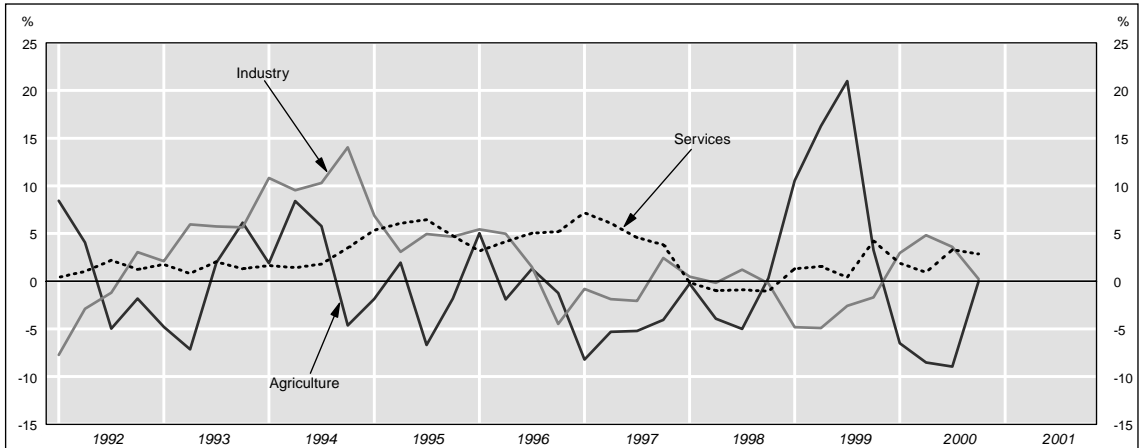

COMPOSANTES DE LA POPULATION ACTIVE

Absolute figures / Nombre de personnes

CIVILIAN LABOUR FORCE

POPULATION ACTIVE CIVILE

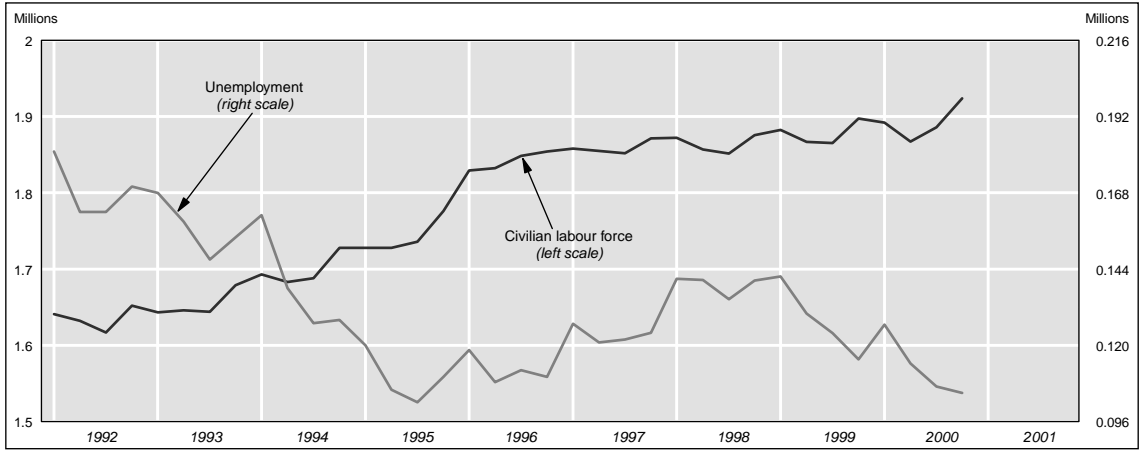

UNEMPLOYMENT BY AGE

CHÔMAGE PAR ÂGE

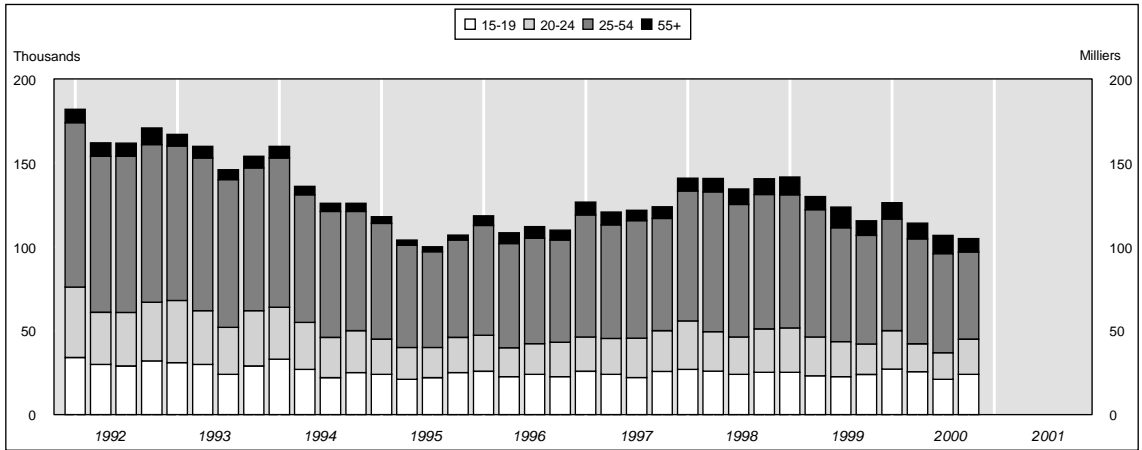

UNEMPLOYMENT RATES (s.a.)

TAUX DE CHÔMAGE (c.v.s.)

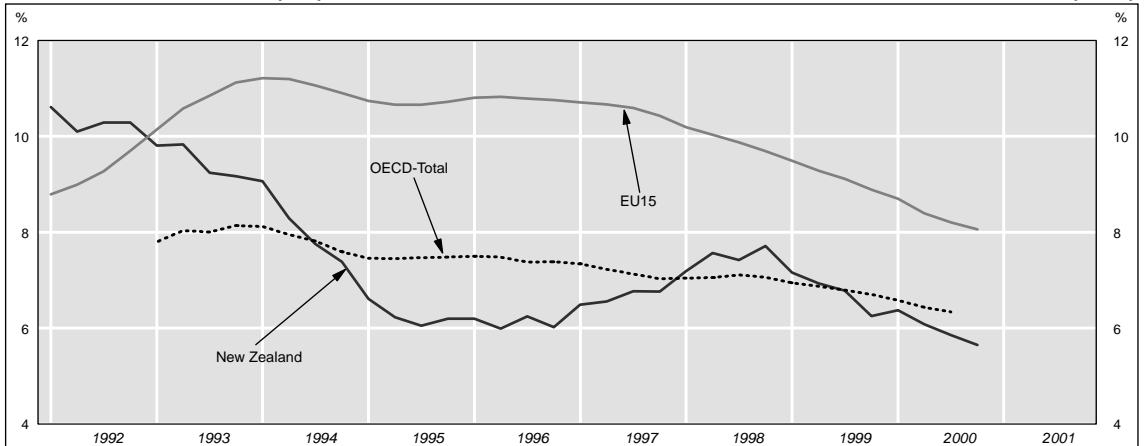

NEW ZEALAND

		1998	1999	2000	1995			1996			1997			
					Q2	Q3	Q4	Q1	Q2	Q3	Q4	Q1	Q2	Q3
Total labour force														
	<i>thousands</i>													
Total		1874	1887	1902	1737	1746	1786	1839	1842	1858	1864	1868	1865	1862
Males		1033	1037	1044	974	978	1001	1023	1016	1022	1036	1034	1031	1027
Females		841	850	858	763	769	785	816	826	836	828	834	833	834
Civilian labour force														
	<i>thousands</i>													
Total		1864	1878	1892	1728	1736	1776	1830	1832	1849	1854	1858	1855	1852
Males	<i>sa</i>	1025	1029	1036	1732	1750	1766	1821	1837	1863	1844	1849	1860	1866
Females	<i>sa</i>	839	849	856	965	969	992	1015	1007	1014	1028	1026	1023	1019
	<i>sa</i>				968	978	986	1008	1011	1023	1022	1019	1027	1028
	<i>sa</i>				763	768	784	815	825	835	827	833	832	833
	<i>sa</i>				764	772	781	813	826	839	824	830	833	837
Unemployment														
	<i>thousands</i>													
Total		139	128	113	106	102	110	119	108	112	110	127	121	122
From 15 to 19 years	<i>sa</i>	26	24	24	109	106	109	113	111	116	110	121	123	125
From 20 to 24 years		25	22	19	21	22	25	26	23	24	23	26	24	22
From 25 to 54 years		80	72	60	19	18	21	22	17	18	21	21	21	24
From 55 years and over		9	10	10	61	57	58	65	62	63	61	73	68	70
Males		77	72	63	3	3	3	6	6	7	6	8	8	6
From 15 to 19 years		13	13	14	58	58	60	65	58	62	64	66	67	67
From 20 to 24 years		15	13	12	11	12	13	14	12	14	14	13	14	11
From 25 to 54 years		43	40	32	11	10	12	12	10	10	11	10	12	12
From 55 years and over		5	7	7	43	40	32	32	34	34	34	39	36	39
Females		62	55	50	2	3	2	5	4	5	4	5	5	5
From 15 to 19 years		12	10	11	49	44	50	54	51	51	46	61	54	55
From 20 to 24 years		10	9	8	12	10	12	12	11	11	9	13	11	11
From 25 to 54 years		37	32	28	8	8	9	9	8	9	9	11	9	11
From 55 years and over		3	3	3	29	25	26	31	30	29	27	34	31	31
					1	0	1	1	2	2	2	3	3	2
Civilian employment														
	<i>thousands</i>													
Total		1725	1750	1779	1622	1634	1666	1711	1724	1736	1744	1731	1734	1730
Agriculture	<i>sa</i>	147	166	155	1624	1642	1658	1709	1726	1744	1737	1727	1737	1739
Industry	<i>sa</i>	415	401	412	158	154	162	167	155	156	160	153	147	148
Services	<i>sa</i>	1163	1185	1211	164	156	157	164	160	158	156	150	151	151
Males	<i>sa</i>	948	957	973	402	404	425	427	422	410	406	424	414	402
Agriculture		102	112	108	400	413	423	421	421	419	403	417	415	410
Industry		311	304	314	1062	1075	1079	1077	1106	1129	1135	1154	1173	1181
Services		534	541	551	1061	1072	1077	1084	1105	1125	1133	1162	1172	1176
Females		777	794	806	907	911	932	950	950	952	964	959	956	952
Agriculture		45	54	47	109	110	112	117	110	109	112	109	104	105
Industry		104	97	98	302	301	319	319	319	309	309	321	312	300
Services		629	644	660	496	499	500	497	503	516	524	529	540	547
Employees														
	<i>thousands</i>													
Total		1373	1380	1406	1277	1281	1306	1311	1326	1329	1355	1375	1387	1385
	<i>sa</i>				1278	1288	1299	1309	1328	1337	1346	1374	1389	1393
Civilian employment														
	<i>1995=100</i>													
Total		105.7	107.2	109.0	99.4	100.1	102.1	104.8	105.6	106.4	106.8	106.0	106.2	106.0
Agriculture	<i>sa</i>	93.0	104.6	98.2	99.5	100.6	101.6	104.7	105.7	106.9	106.4	105.8	106.4	106.5
Industry	<i>sa</i>	101.5	97.9	100.8	99.8	97.3	102.4	105.5	97.9	98.6	101.1	96.9	92.8	93.5
Services	<i>sa</i>	109.2	111.2	113.7	103.9	98.5	99.3	103.6	101.3	100.1	98.6	94.6	95.5	95.3
	<i>sa</i>				98.3	98.8	103.9	104.4	103.2	100.2	99.3	103.5	101.2	98.2
	<i>sa</i>				97.8	100.9	103.5	103.0	103.1	102.4	98.6	102.1	101.5	100.2
	<i>sa</i>				99.7	100.9	101.3	101.1	103.8	106.0	106.6	108.4	110.2	110.9
	<i>sa</i>				99.6	100.7	101.1	101.8	103.8	105.6	106.4	109.1	110.1	110.5

1997		1998				1999				2000				
Q4	Q1	Q2	Q3	Q4	Q1	Q2	Q3	Q4	Q1	Q2	Q3	Q4		
													Population active totale	<i>milliers</i>
1881	1882	1867	1861	1885	1892	1876	1875	1907	1901	1877	1896	1933	Total	
1044	1043	1030	1023	1036	1042	1029	1028	1049	1047	1032	1038	1060	Hommes	
838	839	836	838	849	850	847	846	858	855	845	858	873	Femmes	
													Population active civile	<i>milliers</i>
1872	1872	1857	1852	1876	1883	1867	1865	1897	1892	1868	1886	1924	Total	
1862	1863	1862	1865	1867	1873	1872	1879	1889	1882	1872	1900	1916	cvcs Hommes	
1035	1035	1022	1015	1028	1034	1021	1020	1041	1039	1024	1030	1052	cvcs Femmes	
1029	1028	1026	1024	1022	1027	1025	1030	1035	1031	1028	1040	1046	cvcs	
836	838	835	837	848	849	846	845	857	853	844	856	872	cvcs	
833	835	836	841	845	847	847	849	854	851	844	860	870	cvcs	
													Chômage	<i>milliers</i>
124	141	141	135	140	142	130	124	116	127	114	107	105	Total	
124	135	143	138	141	136	132	127	117	122	116	109	106	cvcs	
26	27	26	24	25	25	23	23	24	27	26	21	24	De 15 à 19 ans	
24	29	24	22	26	27	23	21	18	23	17	16	21	De 20 à 24 ans	
67	77	83	79	80	79	76	68	65	67	63	59	52	De 25 à 54 ans	
7	8	8	9	9	11	8	12	9	10	10	11	8	De 55 ans et plus	
71	76	77	78	79	81	73	72	65	69	62	62	60	Hommes	
14	14	14	13	13	14	14	13	13	15	13	12	14	De 15 à 19 ans	
14	16	14	14	17	16	13	12	10	13	10	10	13	De 20 à 24 ans	
38	42	44	46	42	44	42	38	36	34	32	32	28	De 25 à 54 ans	
6	5	5	6	6	7	5	8	6	6	7	8	6	De 55 ans et plus	
53	65	64	57	62	61	57	52	51	58	52	45	45	Femmes	
12	13	12	11	12	12	9	10	11	12	13	9	10	De 15 à 19 ans	
10	13	10	9	9	10	10	9	8	10	7	6	8	De 20 à 24 ans	
29	36	40	34	38	36	34	30	29	32	30	27	24	De 25 à 54 ans	
1	3	3	4	3	4	3	4	3	4	3	3	2	De 55 ans et plus	
													Population active civile occupée	<i>milliers</i>
1748	1732	1716	1717	1735	1741	1737	1742	1782	1766	1753	1779	1818	Total	
1742	1726	1720	1726	1728	1734	1742	1751	1774	1759	1758	1789	1809	cvcs	
154	153	141	140	154	169	164	170	159	158	150	155	159	Agriculture	
151	149	145	144	151	164	168	174	157	153	154	158	157	cvcs	
416	426	413	406	415	405	393	396	408	417	412	410	409	Industrie	
413	420	415	414	411	399	395	403	404	411	415	418	405	cvcs	
1178	1153	1162	1170	1166	1168	1180	1175	1215	1190	1191	1214	1250	Services	
1176	1160	1161	1166	1164	1176	1178	1172	1213	1197	1189	1210	1247	cvcs	
964	958	945	937	949	954	948	949	976	970	962	968	991	Hommes	
108	107	98	98	106	115	110	115	109	108	104	108	112	Agriculture	
316	318	313	305	310	303	299	301	312	315	315	311	314	Industrie	
540	534	534	534	532	536	539	533	555	547	543	548	566	Services	
783	773	771	780	786	788	789	793	806	796	791	811	827	Femmes	
45	46	43	43	47	54	54	56	50	50	46	47	47	Agriculture	
100	108	101	101	105	102	94	95	96	102	97	99	95	Industrie	
638	619	628	636	634	632	641	642	660	643	648	666	685	Services	
													Salariés	<i>milliers</i>
1404	1382	1368	1363	1379	1368	1366	1372	1414	1397	1378	1394	1454	Total	
1394	1380	1371	1372	1368	1367	1369	1381	1402	1396	1382	1404	1441	cvcs	
													Population active civile occupée	<i>1995=100</i>
107.1	106.1	105.1	105.2	106.3	106.7	106.4	106.7	109.1	108.2	107.4	109.0	111.4	Total	
106.7	105.7	105.4	105.7	105.9	106.2	106.7	107.3	108.7	107.7	107.7	109.6	110.8	cvcs	
97.0	96.6	89.1	88.8	97.3	106.8	103.6	107.4	100.5	99.8	94.8	97.8	100.5	Agriculture	
95.1	94.0	91.5	90.7	95.7	103.6	106.3	109.9	99.0	96.7	97.1	100.1	99.2	cvcs	
101.7	104.1	101.1	99.4	101.5	99.0	96.1	96.8	99.8	102.0	100.7	100.3	100.0	Industrie	
100.9	102.6	101.5	101.3	100.6	97.6	96.6	98.6	98.9	100.5	101.4	102.1	99.1	cvcs	
110.6	108.3	109.1	109.9	109.5	109.7	110.8	110.3	114.1	111.7	111.8	114.0	117.4	Services	
110.4	109.0	109.0	109.5	109.3	110.4	110.7	110.0	113.9	112.4	111.7	113.6	117.1	cvcs	

NEW ZEALAND (continued)

	1998	1999	2000	1995			1996			1997			
				Q2	Q3	Q4	Q1	Q2	Q3	Q4	Q1	Q2	Q3
Unemployment rate													
<i>per cent of total labour force</i>													
Total	7.4	6.8	6.0	6.1	5.8	6.2	6.4	5.9	6.0	5.9	6.8	6.5	6.5
Males	7.5	7.0	6.1	6.2	6.0	6.1	6.2	6.0	6.2	5.9	6.5	6.6	6.7
Females	7.4	6.5	5.8	6.0	5.9	6.0	6.4	5.7	6.1	6.2	6.4	6.5	6.5
sa				6.4	5.7	6.4	6.6	6.2	6.1	5.6	7.3	6.5	6.6
Youth unemployment (- 25 years)													
<i>as percentage of total unemployed</i>													
Total	36.4	35.9	38.5	37.7	39.2	41.8	40.0	36.7	37.8	39.2	36.5	37.6	37.5
Males	36.9	36.0	39.7	37.9	37.9	41.7	39.7	37.1	37.4	39.5	34.1	38.5	34.6
Females	35.6	35.7	36.9	36.7	40.9	42.0	40.0	35.9	37.6	38.9	39.0	36.5	40.9
Civilian employment (sectors)													
<i>per cent</i>													
Agriculture	8.5	9.5	8.7	9.7	9.4	9.7	9.8	9.0	9.0	9.2	8.9	8.5	8.5
Industry	24.1	22.9	23.2	24.8	24.7	25.5	25.0	24.5	23.6	23.3	24.5	23.9	23.2
Services	67.4	67.7	68.1	65.5	65.8	64.8	62.9	64.2	65.0	65.1	66.7	67.7	68.2

NOUVELLE-ZÉLANDE (suite)

1997	1998				1999				2000				
Q4	Q1	Q2	Q3	Q4	Q1	Q2	Q3	Q4	Q1	Q2	Q3	Q4	
													Taux de chômage
													<i>en pourcentage de la population active totale</i>
6.6	7.5	7.5	7.2	7.4	7.5	6.9	6.6	6.1	6.7	6.1	5.6	5.4	Total
6.6	7.2	7.6	7.3	7.5	7.2	7.0	6.7	6.1	6.4	6.1	5.7	5.5	cvs Total
6.8	7.3	7.5	7.6	7.6	7.7	7.1	7.0	6.1	6.6	6.0	6.0	5.7	Hommes
6.3	7.7	7.7	6.8	7.3	7.2	6.7	6.2	5.9	6.7	6.2	5.2	5.2	Femmes
													Chômage des jeunes (- 25 ans)
													<i>en pourcentage du total des chômeurs</i>
40.4	39.7	35.1	34.4	36.4	36.5	35.5	35.1	36.4	39.5	36.9	34.6	42.9	Total
39.4	39.6	36.1	34.1	38.0	37.0	36.4	35.2	35.5	41.2	37.1	35.5	45.0	Hommes
41.7	39.7	33.8	34.6	34.4	35.8	34.4	35.0	37.6	37.5	36.9	33.3	40.0	Femmes
													Pop. active civ. occupée (secteurs)
													<i>en pourcentage</i>
8.8	8.8	8.2	8.2	8.9	9.7	9.4	9.8	8.9	8.9	8.6	8.7	8.7	Agriculture
23.8	24.6	24.1	23.7	23.9	23.3	22.6	22.7	22.9	23.6	23.5	23.1	22.5	Industrie
67.4	66.6	67.7	68.1	67.2	67.1	67.9	67.5	68.2	67.4	67.9	68.2	68.8	Services

INDICATORS OF LABOUR FORCE COMPONENTS

% change over 4 quarters / % de variation sur 4 trimestres

UNEMPLOYMENT

CHÔMAGE

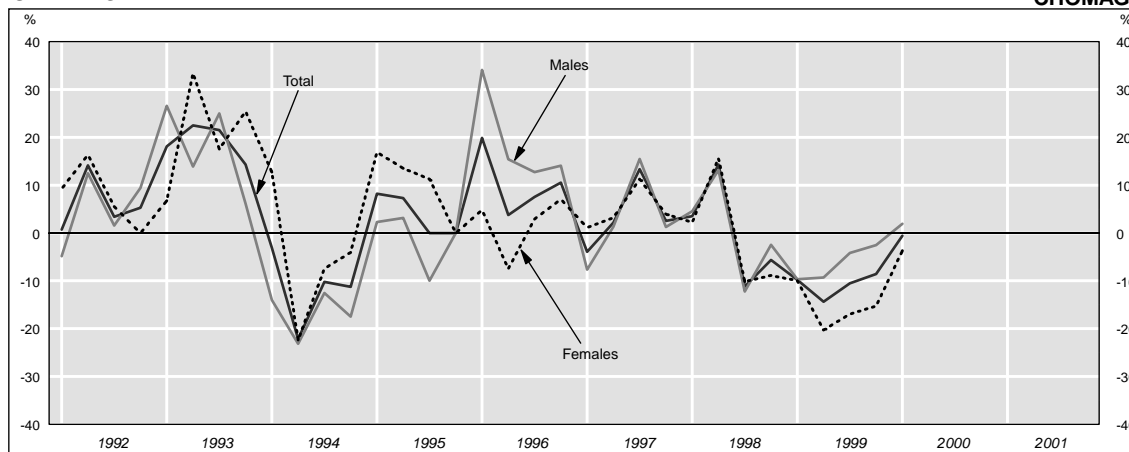

YOUTH UNEMPLOYMENT (-25 years)

CHÔMAGE DES JEUNES (-25 ans)

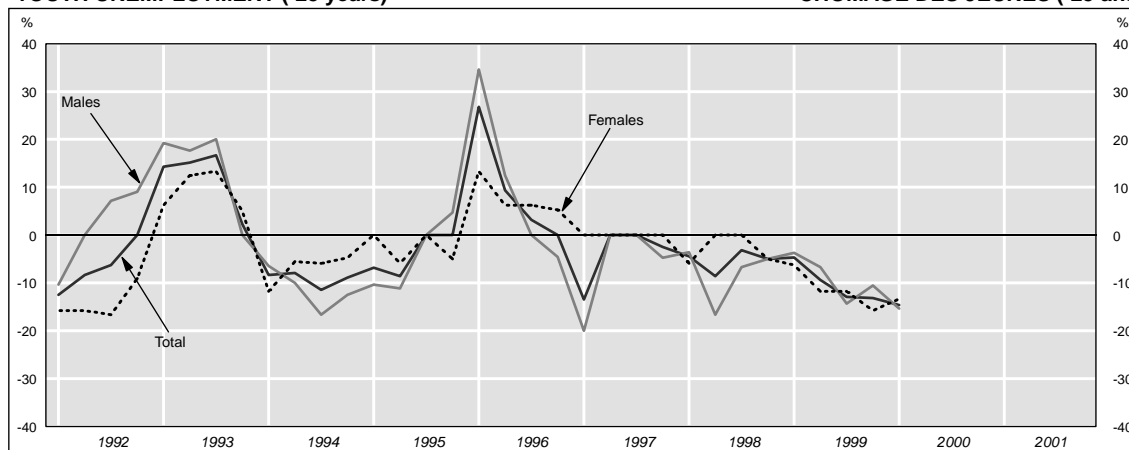

CIVILIAN EMPLOYMENT

POPULATION ACTIVE CIVILE OCCUPÉE

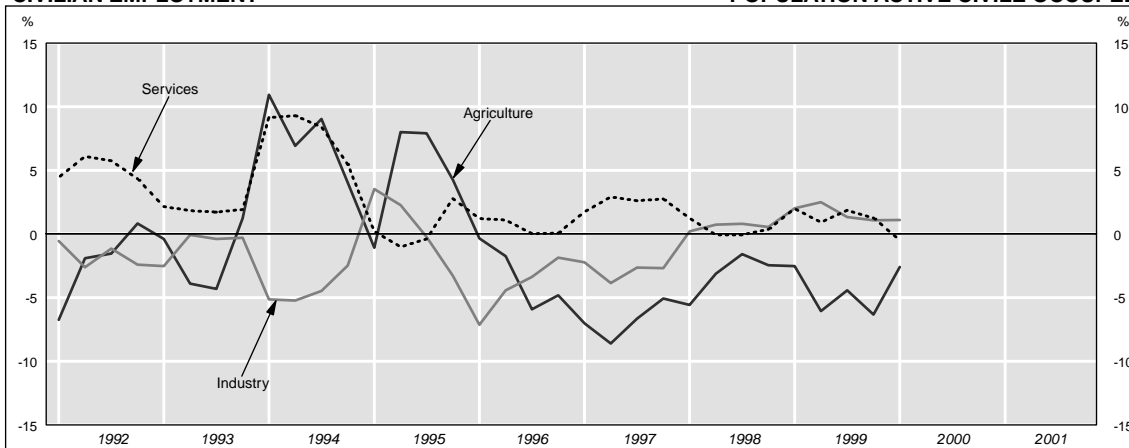

COMPOSANTES DE LA POPULATION ACTIVE

Absolute figures / Nombre de personnes

TOTAL LABOUR FORCE

POPULATION ACTIVE TOTALE

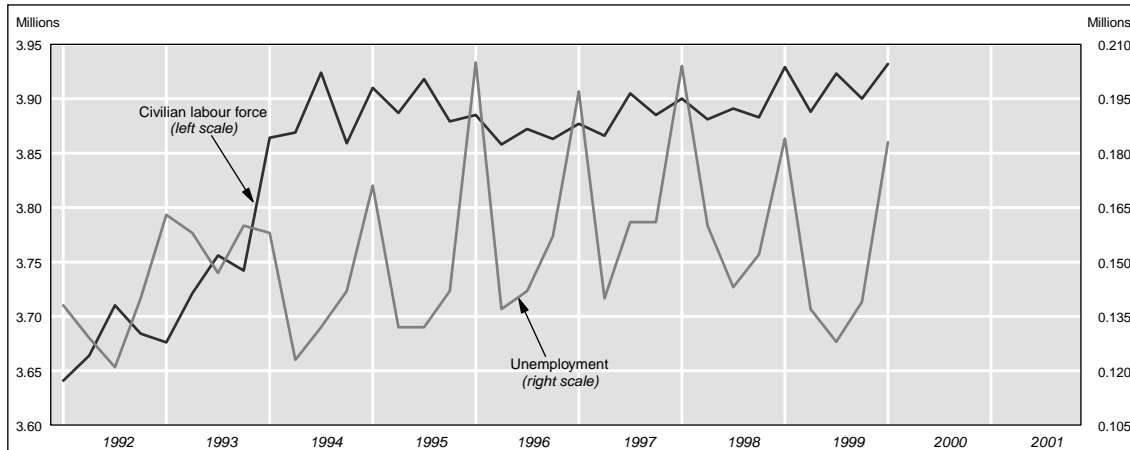

REGISTERED UNEMPLOYMENT BY AGE⁽²⁾

CHÔMAGE ENREGISTRÉ PAR ÂGE⁽²⁾

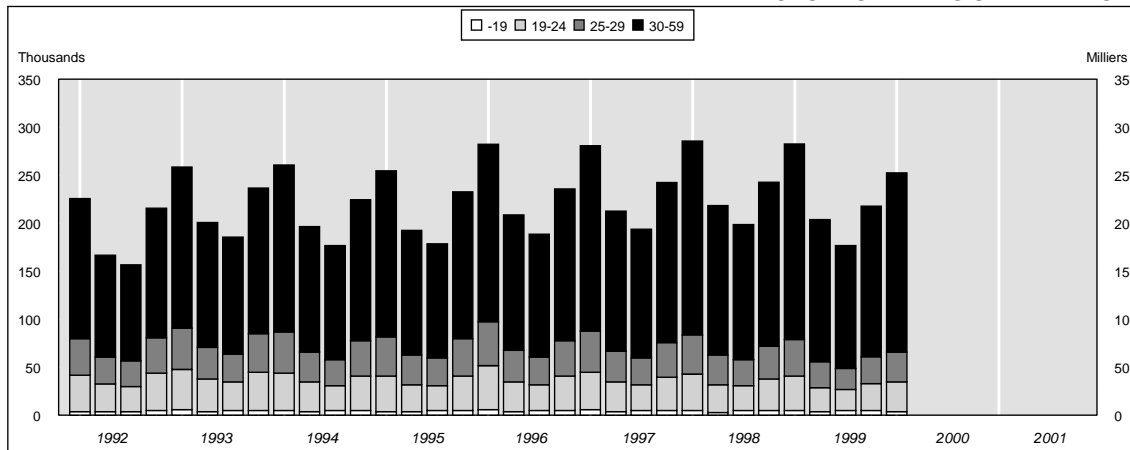

UNEMPLOYMENT RATES (s.a.)

TAUX DE CHÔMAGE (c.v.s.)

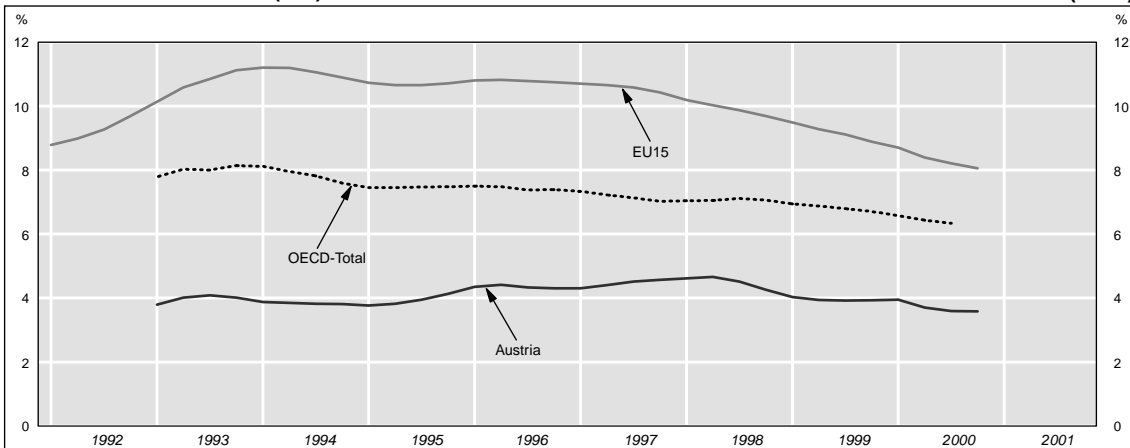

AUSTRIA

		1998	1999	2000	1995			1996				1997		
					Q2	Q3	Q4	Q1	Q2	Q3	Q4	Q1	Q2	Q3
Total labour force														
	<i>thousands</i>													
Total	<i>sa</i>	3888	3910		3887	3918	3879	3885	3858	3872	3863	3877	3866	3905
Males	<i>sa</i>	2214	2222		2221	2249	2230	2216	2216	2218	2217	2205	2209	2230
Females	<i>sa</i>	1674	1688		1666	1669	1649	1669	1642	1654	1646	1672	1657	1675
					1670	1663	1661	1657	1647	1650	1658	1658	1663	1672
Unemployment⁽¹⁾														
	<i>thousands</i>													
Total	<i>sa</i>	165	147		132	132	142	205	137	142	157	197	140	161
Males		88	82		144	143	144	173	150	154	161	164	153	176
Females		77	65		65	63	71	118	75	71	81	109	76	82
					67	69	71	87	62	71	76	88	64	79
Registered unemployed⁽²⁾														
	<i>thousands</i>													
Total	<i>sa</i>	238	222		193	179	234	284	211	190	237	281	214	195
under 19 years		5	4		212	217	224	234	231	229	228	231	234	235
From 19 to 24 years		32	28		4	5	5	6	4	5	5	6	4	5
From 25 to 29 years		33	28		28	26	36	46	31	27	36	39	31	27
From 30 to 59 years		167	159		31	29	39	46	33	29	37	43	32	28
From 60 years and over		1	1		130	119	153	185	141	128	158	193	146	134
Males		129	122		0	0	0	1	0	0	0	1	1	1
under 19 years		2	2		100	90	129	183	111	94	125	177	111	97
From 19 to 24 years		17	15		2	2	2	3	2	2	2	3	2	2
From 25 to 29 years		16	14		14	13	20	32	16	13	19	25	16	13
From 30 to 59 years		93	89		15	13	20	29	16	13	18	26	15	12
From 60 years and over		1	1		69	62	86	118	76	66	86	122	78	69
Females		108	100		0	0	0	1	0	0	0	1	1	1
under 19 years		3	2		93	89	105	101	100	96	112	104	102	98
From 19 to 24 years		15	13		2	3	3	3	2	3	3	3	2	3
From 25 to 29 years		17	14		14	13	16	14	15	14	17	14	15	14
From 30 to 59 years		74	70		16	16	19	17	17	16	19	17	17	16
From 60 years and over		0	0		61	57	67	67	65	62	72	71	68	65
					0	0	0	0	0	0	0	0	0	0
Civilian employment⁽³⁾														
	<i>thousands</i>													
Total	<i>sa</i>	3689	3731		3729	3758	3707	3647	3694	3700	3673	3642	3691	3710
Agriculture	<i>sa</i>	242	231		3724	3729	3713	3675	3688	3673	3678	3670	3684	3684
Industry	<i>sa</i>	1123	1142		279	284	275	273	274	266	261	255	251	248
Services	<i>sa</i>	2324	2358		1218	1209	1175	1116	1164	1168	1153	1091	1119	1137
Males		2091	2108		1214	1190	1169	1145	1159	1149	1148	1119	1113	1118
Agriculture		125	120		2227	2262	2263	2260	2251	2262	2264	2299	2316	2321
Industry		895	912		2228	2254	2272	2257	2252	2257	2271	2295	2318	2318
Services		1071	1076		2130	2159	2129	2065	2114	2117	2102	2058	2097	2115
Females		1598	1623		145	146	137	135	138	137	132	129	134	131
Agriculture		117	111		947	952	929	870	929	927	914	860	891	907
Industry		227	230		1038	1061	1063	1059	1046	1053	1056	1068	1072	1077
Services		1253	1282		1599	1599	1578	1582	1580	1583	1571	1584	1593	1595
					139	141	132	135	141	133	124	122	121	121
					271	257	246	246	235	241	239	231	228	230
					1189	1201	1200	1201	1205	1209	1208	1231	1244	1244
Employees^(4 5)														
	<i>thousands</i>													
Total	<i>sa</i>	3184	3231		3187	3213	3175	3125	3179	3183	3171	3141	3189	3209
					3175	3185	3187	3151	3169	3160	3175	3167	3183	3188

Footnotes appear at the end of the table.

1997		1998				1999				2000				
Q4	Q1	Q2	Q3	Q4	Q1	Q2	Q3	Q4	Q1	Q2	Q3	Q4		
													Population active totale	
													<i>milliers</i>	
3885	3900	3881	3891	3883	3929	3888	3923	3900	3932				Total	
3899	3891	3891	3877	3896	3919	3898	3911	3911	3923				cv s Hommes	
2221	2208	2212	2224	2215	2222	2215	2230	2221	2221				cv s Femmes	
2221	2213	2217	2215	2215	2226	2220	2221	2222	2225				Chômage ⁽¹⁾	
1664	1692	1669	1667	1668	1707	1673	1693	1679	1711				<i>milliers</i>	
1675	1678	1675	1664	1679	1693	1679	1690	1690	1696				Total	
													cv s	
161	204	160	143	152	184	137	128	139	183				Hommes	
166	169	174	158	157	152	148	142	144	152				Femmes	
82	114	86	72	80	103	78	69	78	105				Chômeurs inscrits ⁽²⁾	
79	90	74	71	72	81	59	59	61	78				<i>milliers</i>	
													Total	
243	286	220	200	244	284	205	180	219	255				cv s	
235	235	240	241	237	233	224	217	212	209				moins de 19 ans	
5	5	3	5	5	5	4	5	5	4				De 19 à 24 ans	
35	38	29	26	33	36	25	22	28	31				De 25 à 29 ans	
36	41	31	27	34	38	27	22	28	31				De 30 à 59 ans	
167	202	156	141	171	204	148	128	157	187				De 60 ans et plus	
1	0	1	1	1	1	1	2	1	1				Hommes	
129	177	113	98	129	176	105	88	117	162				moins de 19 ans	
2	3	1	2	2	3	2	2	2	2				De 19 à 24 ans	
18	24	14	12	17	23	12	10	15	20				De 25 à 29 ans	
18	24	14	11	16	22	12	9	13	19				De 30 à 59 ans	
90	126	83	72	93	127	78	66	86	119				De 60 ans et plus	
1	0	1	1	1	1	1	1	1	1				Femmes	
114	109	107	102	115	108	100	91	102	93				moins de 19 ans	
3	2	2	3	3	2	2	3	3	2				De 19 à 24 ans	
17	14	15	14	16	13	13	12	13	11				De 25 à 29 ans	
18	17	17	16	18	16	15	13	15	12				De 30 à 59 ans	
77	76	73	69	78	77	70	62	71	68				De 60 ans et plus	
0	0	0	0	0	0	0	1	0	0				Population active civile occupée ⁽³⁾	
													<i>milliers</i>	
3691	3657	3688	3713	3699	3719	3722	3761	3725	3712				Total	
3695	3686	3681	3688	3704	3747	3715	3735	3731	3739				cv s	
243	237	247	248	237	231	232	237	222	225				Agriculture	
247	241	243	244	241	235	229	233	225	229				cv s	
1122	1093	1127	1146	1128	1115	1155	1161	1140	1127				Industrie	
1118	1121	1121	1127	1126	1143	1148	1141	1139	1155				cv s	
2326	2327	2314	2319	2334	2373	2335	2362	2363	2361				Services	
2331	2322	2316	2318	2338	2367	2337	2362	2368	2354				cv s	
2106	2055	2094	2117	2102	2092	2109	2127	2106	2079				Hommes	
126	122	127	127	123	118	119	125	118	121				Agriculture	
902	865	900	916	904	887	924	927	913	895				Industrie	
1078	1068	1067	1074	1075	1087	1066	1075	1075	1063				Services	
1585	1602	1594	1596	1597	1627	1613	1634	1619	1633				Femmes	
117	115	120	121	114	113	113	112	104	104				Agriculture	
220	228	227	230	224	228	231	234	227	232				Industrie	
1248	1259	1247	1245	1259	1286	1269	1287	1287	1297				Services	
													Salariés ^(4 5)	
													<i>milliers</i>	
3188	3156	3179	3204	3199	3215	3220	3266	3232	3214				Total	
3189	3178	3177	3182	3203	3232	3224	3241	3238	3227				cv s	

Les notes se trouvent en fin de tableau.

AUSTRIA

				1995			1996			1997						
	1998	1999	2000	Q2	Q3	Q4	Q1	Q2	Q3	Q4	Q1	Q2	Q3			
Civilian employment																
Total	1995=100			100.0	100.8	99.4	97.8	99.1	99.2	98.5	97.7	99.0	99.5			
	sa			99.9	100.0	99.6	98.6	98.9	98.5	98.6	98.4	98.8	98.8			
Agriculture				102.2	103.2	96.8	97.1	100.4	97.1	92.1	90.3	91.7	90.6			
	sa			100.3	102.0	99.0	98.2	98.5	95.7	94.0	91.6	90.1	89.1			
Industry				101.2	100.5	97.7	92.8	96.8	97.1	95.8	90.7	93.0	94.5			
	sa			100.9	99.0	97.2	95.1	96.4	95.5	95.4	93.1	92.6	93.0			
Services				99.1	100.6	100.7	100.5	100.1	100.6	100.7	102.3	103.0	103.2			
	sa			99.1	100.3	101.1	100.4	100.2	100.4	101.0	102.1	103.1	103.1			
Unemployment rate⁽⁶⁾																
<i>per cent of total labour force</i>																
Total				3.4	3.4	3.7	5.3	3.6	3.7	4.1	5.1	3.6	4.1			
	sa			3.7	3.7	3.7	4.5	3.9	4.0	4.2	4.3	3.9	4.5			
Males				2.9	2.8	3.2	5.3	3.4	3.2	3.7	4.9	3.4	3.7			
Females				4.0	4.1	4.3	5.2	3.8	4.3	4.6	5.3	3.9	4.7			
Youth unemployment (- 25 years)⁽²⁾																
<i>as percentage of total unemployed</i>																
Total				15.5	14.4		16.6	17.3	17.5	18.3	16.6	16.8	17.3	16.0	16.4	16.4
Males				14.7	13.9		16.0	16.7	17.1	19.1	16.2	16.0	16.8	15.8	16.2	15.5
Females				16.7	15.0		17.2	18.0	18.1	16.8	17.0	17.7	17.9	16.3	16.7	17.3
Civilian employment (sectors)																
<i>per cent</i>																
Agriculture				6.6	6.2		7.6	7.6	7.3	7.4	7.6	7.3	7.0	6.9	6.9	6.8
Industry				30.4	30.6		32.7	32.2	31.7	30.6	31.5	31.6	31.4	30.0	30.3	30.6
Services				63.0	63.2		59.7	60.2	61.0	62.0	60.9	61.1	61.6	63.1	62.7	62.6

(1) Data are derived from the quarterly labour force surveys.

(2) Data on registered unemployed are provided by the Labour Offices.

(3) Figures for Civilian employment include the Armed forces.

(4) Series refer to social insurance statistics; quarterly data refer to the months of March, June, September and December. All figures include the Armed forces.

(5) Annual data are monthly averages.

(6) Unemployment rates based on the labour force surveys.

1997		1998				1999				2000				
Q4	Q1	Q2	Q3	Q4	Q1	Q2	Q3	Q4	Q1	Q2	Q3	Q4		
													Population active civile occupée	
													<i>1995=100</i>	
99.0	98.1	98.9	99.6	99.2	99.7	99.8	100.9	99.9	99.5					Total
99.1	98.8	98.7	98.9	99.3	100.5	99.6	100.2	100.0	100.3					cvs Total
87.4	85.3	88.8	89.2	85.3	83.1	83.5	85.3	79.9	80.9					Agriculture
89.0	86.7	87.5	87.6	86.6	84.6	82.3	83.7	81.0	82.5					cvs Agriculture
93.3	90.9	93.7	95.3	93.8	92.7	96.0	96.5	94.8	93.7					Industrie
93.0	93.2	93.2	93.7	93.6	95.0	95.4	94.9	94.7	96.0					cvs Industrie
103.5	103.5	102.9	103.2	103.8	105.6	103.9	105.1	105.1	105.0					Services
103.7	103.3	103.0	103.1	104.0	105.3	104.0	105.1	105.3	104.7					cvs Services
													Taux de chômage⁽⁶⁾	
													<i>en pourcentage de la population active totale</i>	
4.1	5.2	4.1	3.7	3.9	4.7	3.5	3.3	3.6	4.7					Total
4.3	4.3	4.5	4.1	4.0	3.9	3.8	3.6	3.7	3.9					cvs Total
3.7	5.2	3.9	3.2	3.6	4.6	3.5	3.1	3.5	4.7					Hommes
4.7	5.3	4.4	4.3	4.3	4.7	3.5	3.5	3.6	4.6					Femmes
													Chômage des jeunes (- 25 ans)⁽²⁾	
													<i>en pourcentage du total des chômeurs</i>	
16.5	15.0	14.5	15.5	15.6	14.4	14.1	15.0	15.1	13.7					Total
15.5	15.3	13.3	14.3	14.7	14.8	13.3	13.6	14.5	13.6					Hommes
17.5	14.7	15.9	16.7	16.5	13.9	15.0	16.5	15.7	14.0					Femmes
													Pop. active civ. occupée (secteurs)	
													<i>en pourcentage</i>	
6.6	6.5	6.7	6.7	6.4	6.2	6.2	6.3	6.0	6.1					Agriculture
30.4	29.9	30.6	30.9	30.5	30.0	31.0	30.9	30.6	30.4					Industrie
63.0	63.6	62.7	62.5	63.1	63.8	62.7	62.8	63.4	63.6					Services

(1) Données provenant de l'enquête trimestrielle sur la population active.

(2) Ces données se réfèrent aux chômeurs enregistrés et sont établies par les Offices de l'emploi.

(3) Les chiffres de l'Emploi civil comprennent les Forces armées.

(4) Les séries proviennent des statistiques des assurances sociales ; les données trimestrielles se réfèrent aux mois de mars, juin, septembre et décembre. Tous les chiffres incluent les Forces armées.

(5) Moyennes annuelles de données mensuelles.

(6) Taux de chômage basés sur les données des enquêtes par sondage.

INDICATORS OF LABOUR FORCE COMPONENTS

% change over 4 quarters / % de variation sur 4 trimestres

UNEMPLOYMENT

CHÔMAGE

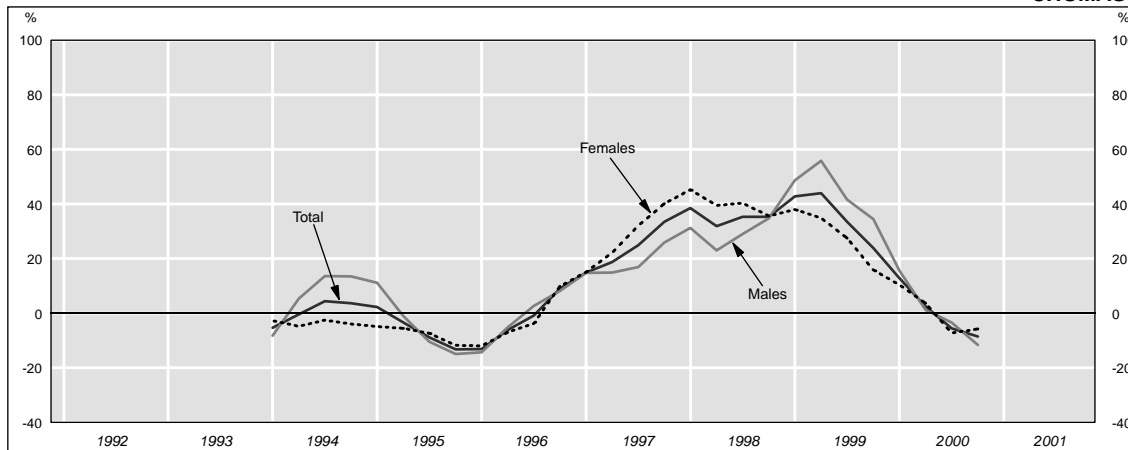

YOUTH UNEMPLOYMENT (-25 years)

CHÔMAGE DES JEUNES (-25 ans)

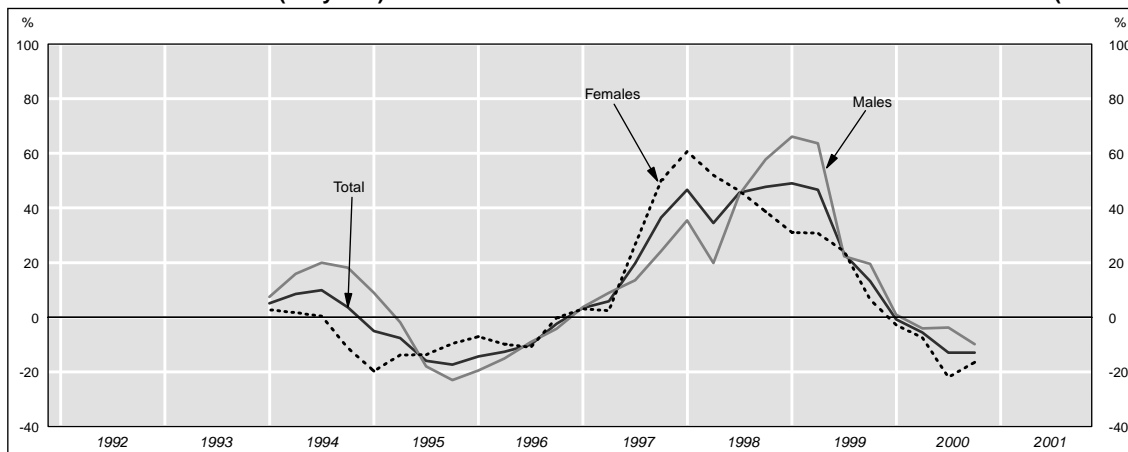

CIVILIAN EMPLOYMENT

POPULATION ACTIVE CIVILE OCCUPÉE

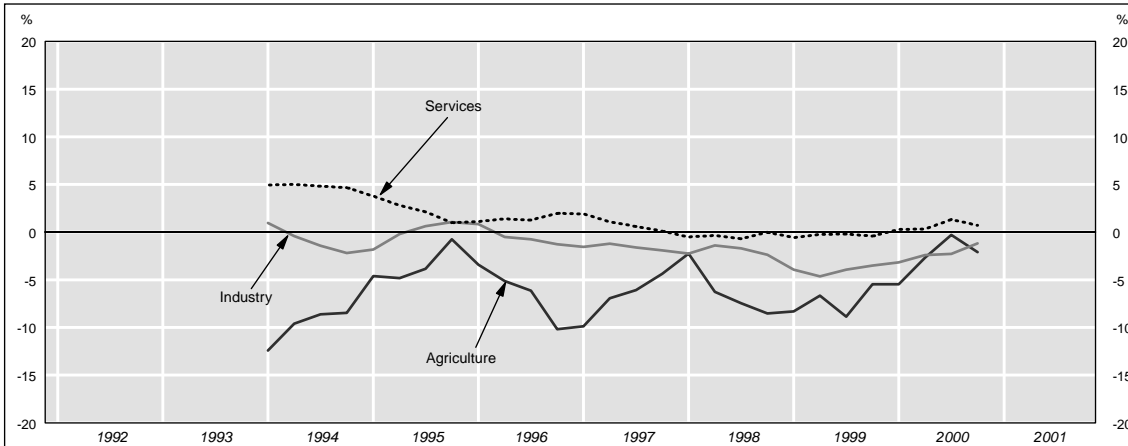

COMPOSANTES DE LA POPULATION ACTIVE

Absolute figures / Nombre de personnes

CIVILIAN LABOUR FORCE

POPULATION ACTIVE CIVILE

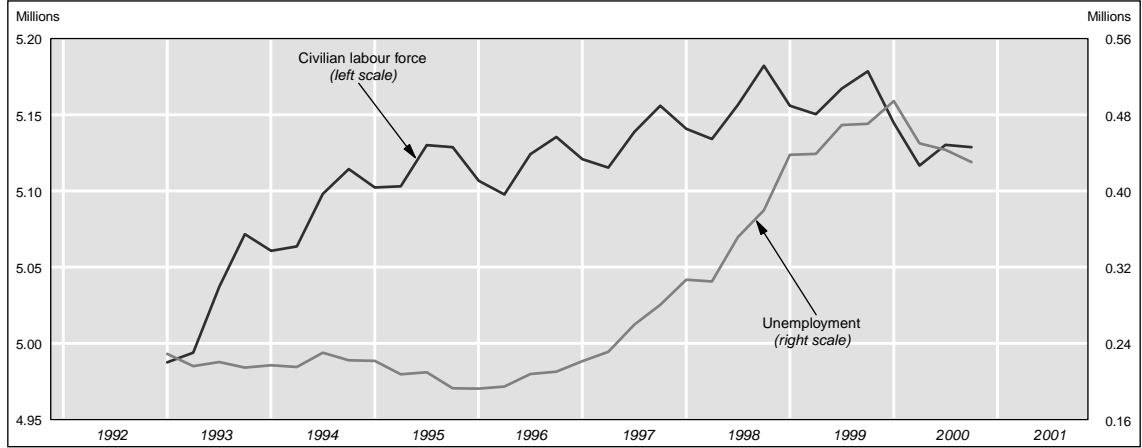

UNEMPLOYMENT BY AGE

CHÔMAGE PAR ÂGE

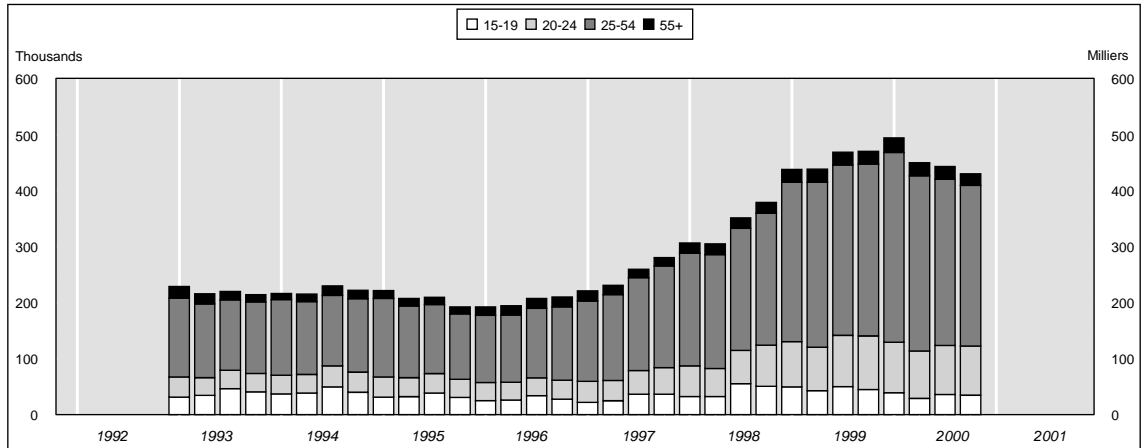

UNEMPLOYMENT RATES (s.a.)

TAUX DE CHÔMAGE (c.v.s.)

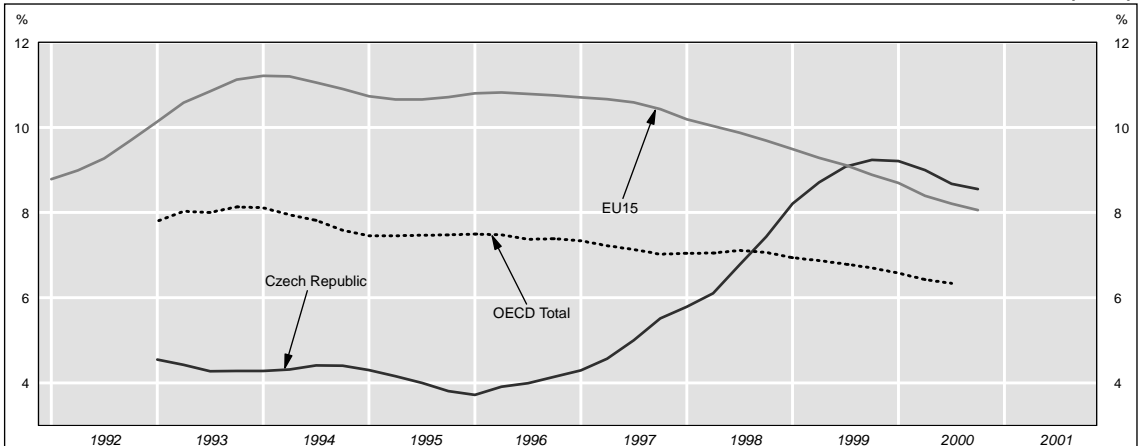

CZECH REPUBLIC

				1995			1996			1997			
	1998	1999	2000	Q2	Q3	Q4	Q1	Q2	Q3	Q4	Q1	Q2	Q3
Civilian labour force													
	<i>thousands</i>												
Total	5153	5163	5130	5103	5130	5129	5107	5098	5124	5135	5121	5115	5139
Males	2856	2852	2832	2821	2841	2841	2836	2835	2847	2850	2843	2842	2855
Females	2298	2311	2298	2282	2289	2288	2270	2262	2277	2286	2278	2273	2283
Unemployment													
	<i>thousands</i>												
Total	336	454	455	208	210	193	193	195	208	210	221	231	260
From 15 to 19 years	43	47	35	32	39	31	25	26	34	27	22	25	37
From 20 to 24 years	60	87	88	34	35	32	32	32	32	34	38	36	42
From 25 to 54 years	214	297	309	128	123	117	120	120	124	131	143	153	165
From 55 to 64 years	15	20	22	10	10	10	12	14	15	15	16	15	13
From 65 years and over	4	3	2	3	3	3	3	3	3	3	3	2	2
Males	146	211	212	98	96	90	92	93	99	97	106	107	115
From 15 to 19 years	21	25	17	17	20	16	13	13	17	13	11	13	17
From 20 to 24 years	30	47	51	19	18	18	19	18	18	19	22	21	22
From 25 to 54 years	84	125	128	54	50	49	52	52	52	54	62	64	67
From 55 to 64 years	9	13	14	6	5	5	7	9	10	9	10	9	7
From 65 years and over	2	2	1	2	2	2	2	2	2	2	2	1	1
Females	190	243	243	109	114	103	100	102	109	113	116	124	145
From 15 to 19 years	21	22	18	15	18	15	13	14	17	14	11	12	19
From 20 to 24 years	30	40	36	15	17	14	13	14	14	15	16	16	20
From 25 to 54 years	131	172	181	74	73	68	69	68	72	77	82	89	98
From 55 to 64 years	6	7	7	4	5	5	5	5	5	6	6	6	6
From 65 years and over	2	2	1	1	1	1	1	1	1	1	1	1	1
Civilian employment⁽¹⁾													
	<i>thousands</i>												
Total	4818	4709	4676	4895	4920	4936	4914	4903	4916	4925	4899	4884	4879
Agriculture	267	247	241	325	327	326	314	308	307	293	283	286	288
Industry	1992	1912	1868	2070	2078	2086	2075	2060	2061	2059	2043	2034	2028
Services	2559	2550	2566	2501	2516	2524	2526	2535	2548	2573	2574	2563	2563
Males	2709	2640	2621	2723	2745	2750	2744	2742	2749	2752	2737	2735	2740
Agriculture	179	168	164	204	207	210	204	200	202	194	188	193	194
Industry	1383	1332	1303	1403	1409	1409	1406	1404	1405	1408	1406	1407	1410
Services	1147	1140	1153	1116	1129	1131	1134	1138	1141	1150	1143	1135	1136
Females	2108	2069	2055	2173	2176	2186	2170	2161	2168	2173	2162	2149	2139
Agriculture	88	79	76	120	120	116	110	108	105	99	95	94	94
Industry	609	580	565	667	669	677	669	656	656	651	637	627	618
Services	1412	1410	1413	1385	1387	1393	1391	1397	1406	1423	1431	1428	1427
Employees⁽²⁾													
	<i>thousands</i>												
Total	4090	3995	3966	4208	4227	4244	4228	4211	4216	4228	4211	4201	4193
Males	2199	2136	2121	2257	2266	2269	2268	2260	2259	2266	2258	2257	2256
Females	1891	1859	1846	1951	1960	1975	1960	1951	1957	1962	1953	1943	1937
Civilian employment													
	<i>1995=100</i>												
Total	98.2	95.9	95.3	99.7	100.3	100.6	100.1	99.9	100.2	100.4	99.8	99.5	99.4
Agriculture	82.0	75.9	73.9	99.7	100.4	100.2	96.3	94.6	94.2	90.0	86.8	88.0	88.5
Industry	96.1	92.2	90.1	99.9	100.2	100.6	100.1	99.4	99.5	99.3	98.5	98.1	97.8
Services	102.0	101.6	102.3	100.0	100.2	100.3	100.4	99.5	99.3	99.0	99.0	98.3	97.6
	<i>sa</i>			99.9	100.4	100.2	100.7	101.2	101.7	102.1	102.6	102.3	102.3
Unemployment rate													
	<i>per cent of civilian labour force</i>												
Total	6.5	8.8	8.9	4.1	4.1	3.8	3.8	3.8	4.1	4.1	4.3	4.5	5.1
Males	5.1	7.4	7.5	3.5	3.4	3.2	3.3	3.3	3.5	3.4	3.7	3.8	4.0
Females	8.2	10.5	10.6	4.8	5.0	4.5	4.4	4.5	4.8	4.9	5.1	5.5	6.3

Footnotes appear at the end of the table.

RÉPUBLIQUE TCHÈQUE

1997		1998				1999				2000				
Q4	Q1	Q2	Q3	Q4	Q1	Q2	Q3	Q4	Q1	Q2	Q3	Q4		
													Population active civile	
													<i>milliers</i>	
5156	5141	5134	5157	5182	5156	5150	5167	5178	5145	5117	5130	5129	Total	
2858	2847	2847	2860	2867	2850	2846	2852	2858	2839	2822	2835	2831	Hommes	
2298	2294	2287	2296	2315	2306	2304	2315	2321	2305	2294	2295	2297	Femmes	
													Chômage	
													<i>milliers</i>	
281	307	305	352	380	438	439	469	470	494	450	443	430	Total	
37	32	32	56	50	49	43	50	45	39	29	36	35	De 15 à 19 ans	
47	55	50	60	74	81	78	92	96	90	85	88	88	De 20 à 24 ans	
181	201	203	218	236	285	295	304	307	339	313	297	287	De 25 à 54 ans	
12	15	15	14	16	19	20	20	21	24	22	21	20	De 55 à 64 ans	
3	4	4	4	4	4	3	4	3	2	1	2	1	De 65 ans et plus	
123	139	132	149	165	207	205	211	222	239	208	204	197	Hommes	
17	16	15	30	24	28	24	23	23	20	14	17	17	De 15 à 19 ans	
23	28	25	28	39	46	42	46	53	55	48	50	52	De 20 à 24 ans	
73	82	80	81	91	119	125	127	130	147	130	122	115	De 25 à 54 ans	
7	9	10	9	9	11	13	13	14	16	15	13	12	De 55 à 64 ans	
2	3	2	1	2	2	1	2	2	1	0	1	1	De 65 ans et plus	
158	168	173	203	214	231	234	259	248	255	242	240	234	Femmes	
20	16	17	26	26	21	19	27	22	19	15	19	18	De 15 à 19 ans	
24	27	25	32	35	35	37	45	43	35	36	38	36	De 20 à 24 ans	
108	119	123	137	145	165	170	178	176	192	183	175	172	De 25 à 54 ans	
5	5	5	5	7	7	7	7	6	8	7	8	7	De 55 à 64 ans	
1	1	2	3	2	2	2	2	1	1	1	1	1	De 65 ans et plus	
													Population active civile occupée⁽¹⁾	
													<i>milliers</i>	
4875	4834	4829	4805	4803	4718	4712	4698	4708	4650	4667	4687	4698	Total	
280	276	269	267	256	253	251	243	242	239	244	242	237	Agriculture	
2019	1997	2006	1993	1971	1918	1913	1915	1902	1857	1866	1871	1879	Industrie	
2576	2561	2554	2545	2575	2547	2548	2540	2564	2554	2556	2573	2582	Services	
2735	2708	2716	2712	2702	2643	2641	2642	2635	2600	2615	2632	2635	Hommes	
188	186	181	180	171	173	170	164	165	164	166	166	161	Agriculture	
1401	1383	1393	1389	1368	1327	1331	1342	1329	1296	1308	1305	1305	Industrie	
1145	1139	1142	1143	1163	1143	1140	1136	1142	1141	1141	1161	1169	Services	
2140	2126	2113	2093	2101	2075	2071	2056	2073	2050	2052	2055	2063	Femmes	
92	91	88	87	85	80	81	79	78	75	78	77	76	Agriculture	
618	613	614	605	603	591	581	573	573	561	559	566	575	Industrie	
1430	1422	1412	1401	1412	1404	1408	1404	1422	1413	1415	1412	1413	Services	
													Salariés⁽²⁾	
													<i>milliers</i>	
4183	4128	4114	4067	4053	3975	3972	4016	4018	3958	3965	3967	3976	Total	
2246	2210	2215	2193	2178	2125	2122	2153	2144	2111	2117	2127	2127	Hommes	
1936	1917	1899	1873	1875	1851	1850	1864	1874	1847	1848	1840	1849	Femmes	
													Population active civile occupée	
													<i>1995=100</i>	
99.3	98.5	98.4	97.9	97.9	96.1	96.0	95.7	95.9	94.7	95.1	95.5	95.7	Total	
98.9	98.8	98.6	97.8	97.4	96.5	96.1	95.6	95.5	95.2	95.2	95.4	95.2	cvs Agriculture	
86.0	84.9	82.5	81.9	78.7	77.8	77.0	74.6	74.4	73.5	74.9	74.4	72.8	cvs Industrie	
86.2	85.7	82.4	81.0	78.9	78.5	76.9	73.8	74.7	74.2	74.8	73.7	73.1	cvs Services	
97.4	96.3	96.8	96.2	95.1	92.5	92.3	92.4	91.8	89.6	90.0	90.3	90.7	Total	
97.0	96.9	96.9	95.8	94.7	93.3	92.4	91.9	91.3	90.4	90.2	89.7	90.2	cvs Agriculture	
102.6	102.1	101.8	101.4	102.6	101.5	101.5	101.2	102.2	101.8	101.9	102.5	102.9	cvs Industrie	
102.2	102.1	102.0	101.7	102.1	101.5	101.8	101.5	101.7	101.8	102.1	102.8	102.4	cvs Services	
													Taux de chômage	
													<i>en pourcentage de la population active civile</i>	
5.4	6.0	5.9	6.8	7.3	8.5	8.5	9.1	9.1	9.6	8.8	8.6	8.4	Total	
4.3	4.9	4.6	5.2	5.8	7.3	7.2	7.4	7.8	8.4	7.4	7.2	6.9	Hommes	
6.9	7.3	7.6	8.8	9.3	10.0	10.1	11.2	10.7	11.1	10.6	10.4	10.2	Femmes	

Les notes se trouvent en fin de tableau.

CZECH REPUBLIC *(continued)*

	1998	1999	2000	1995			1996				1997		
				Q2	Q3	Q4	Q1	Q2	Q3	Q4	Q1	Q2	Q3
Youth unemployment (15 - 24 years)													
<i>as percentage of total unemployed</i>													
Total	30.4	29.4	26.9	31.9	34.9	32.7	29.9	29.7	31.7	29.3	26.9	26.5	30.4
Males	35.1	33.8	32.3	36.7	39.7	37.4	34.4	32.9	35.1	33.1	31.1	31.1	34.1
Females	26.9	25.5	22.2	27.5	31.0	28.5	25.7	26.7	28.6	25.9	23.0	22.4	27.4
Civilian employment (sectors)													
<i>per cent</i>													
Agriculture	5.5	5.3	5.1	6.6	6.6	6.6	6.4	6.3	6.2	5.9	5.8	5.9	5.9
Industry	41.3	40.6	40.0	42.3	42.2	42.3	42.2	42.0	41.9	41.8	41.7	41.7	41.6
Services	53.1	54.1	54.9	51.1	51.1	51.1	51.4	51.7	51.8	52.2	52.5	52.5	52.5

(1) Civilian employment figures include those members of the armed forces who are covered by the labour force survey, i.e. those living in households.

(2) Due to the nature of co-operatives in the Czech Republic, persons working in this type of enterprise are included in the figures representing the numbers of employees (such workers are usually classified as self-employed).

RÉPUBLIQUE TCHÈQUE (suite)

1997		1998				1999				2000				
Q4	Q1	Q2	Q3	Q4	Q1	Q2	Q3	Q4	Q1	Q2	Q3	Q4		
													Chômage des jeunes (15 - 24 ans)	
													<i>en pourcentage du total des chômeurs</i>	
29.9	28.5	27.0	32.7	32.7	29.7	27.5	30.2	29.9	26.2	25.3	27.8	28.4	Total	
32.7	32.1	30.4	38.4	38.3	35.9	31.9	33.1	34.1	31.3	30.3	33.0	34.7	Hommes	
27.8	25.5	24.4	28.6	28.4	24.2	23.7	27.8	26.1	21.3	21.1	23.5	23.1	Femmes	
													Pop. active civ. occupée (secteurs)	
													<i>en pourcentage</i>	
5.7	5.7	5.6	5.6	5.3	5.4	5.3	5.2	5.1	5.1	5.2	5.2	5.0	Agriculture	
41.4	41.3	41.5	41.5	41.0	40.7	40.6	40.8	40.4	39.9	40.0	39.9	40.0	Industrie	
52.8	53.0	52.9	53.0	53.6	54.0	54.1	54.1	54.5	54.9	54.8	54.9	55.0	Services	

(1) Les données de l'emploi civil incluent les membres des forces armées couverts par l'enquête, c.à.d. ceux résidants dans les ménages.

(2) Du fait de la nature des coopératives dans la République tchèque, les personnes travaillant dans ce type d'entreprise sont incluses dans les chiffres correspondant aux employés (alors qu'elles sont habituellement incluses dans les travailleurs indépendants).

INDICATORS OF LABOUR FORCE COMPONENTS

% change over 4 quarters / % de variation sur 4 trimestres

UNEMPLOYMENT

CHÔMAGE

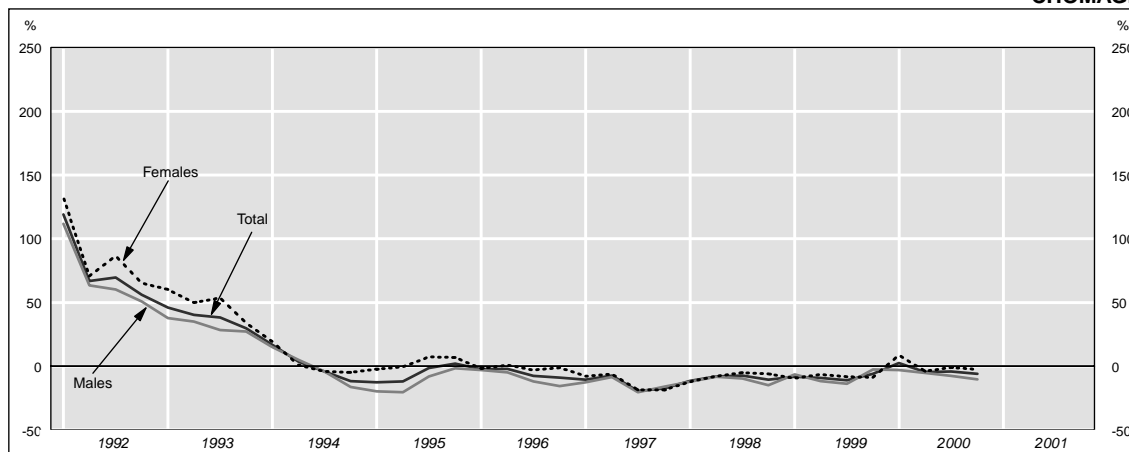

YOUTH UNEMPLOYMENT (-25 years)

CHÔMAGE DES JEUNES (-25 ans)

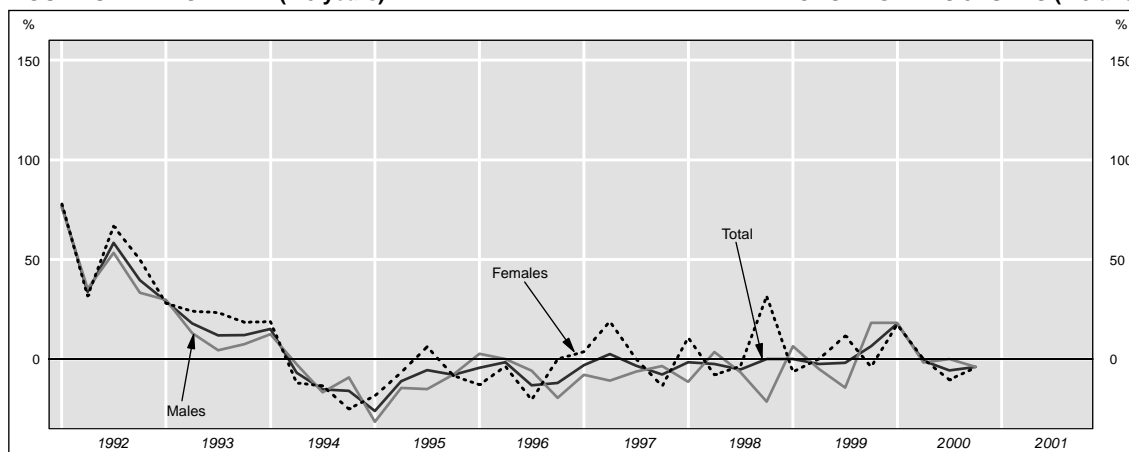

CIVILIAN EMPLOYMENT

POPULATION ACTIVE CIVILE OCCUPÉE

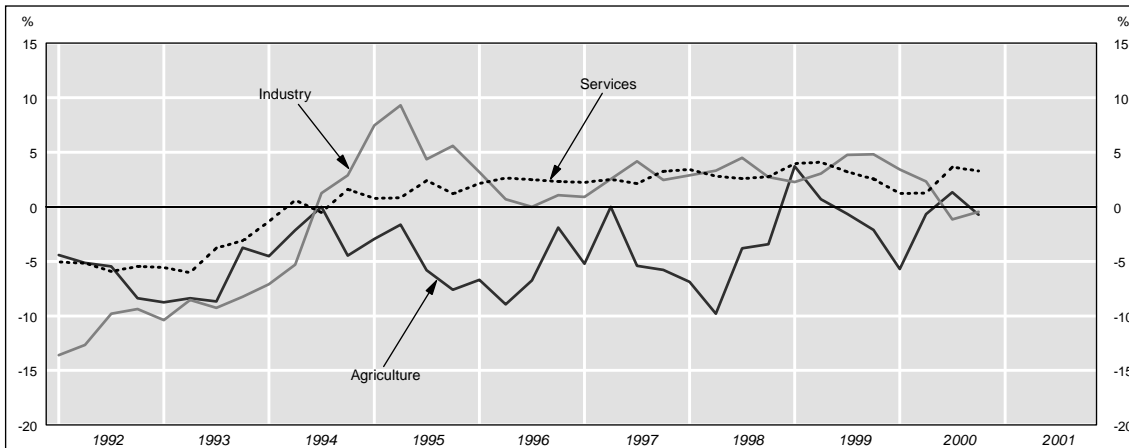

COMPOSANTES DE LA POPULATION ACTIVE

Absolute figures / Nombre de personnes

CIVILIAN LABOUR FORCE

POPULATION ACTIVE CIVILE

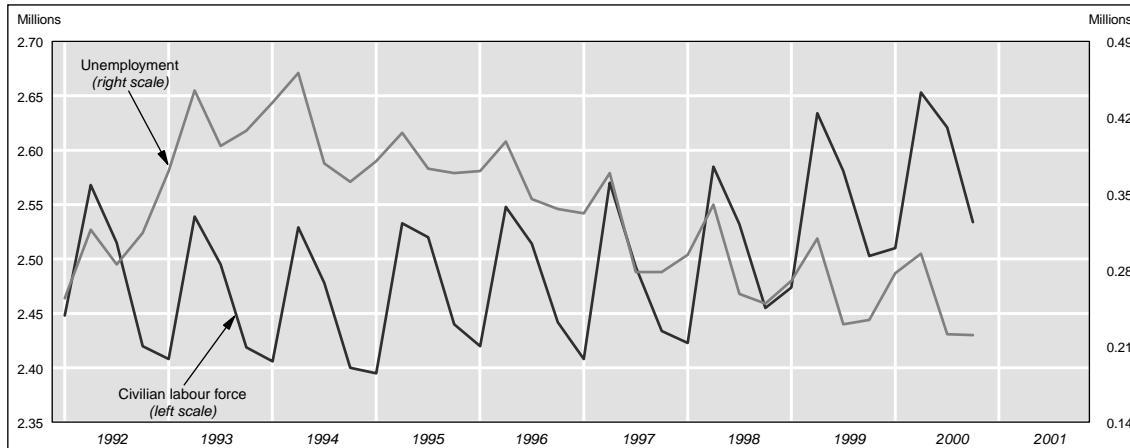

UNEMPLOYMENT BY AGE

CHÔMAGE PAR ÂGE

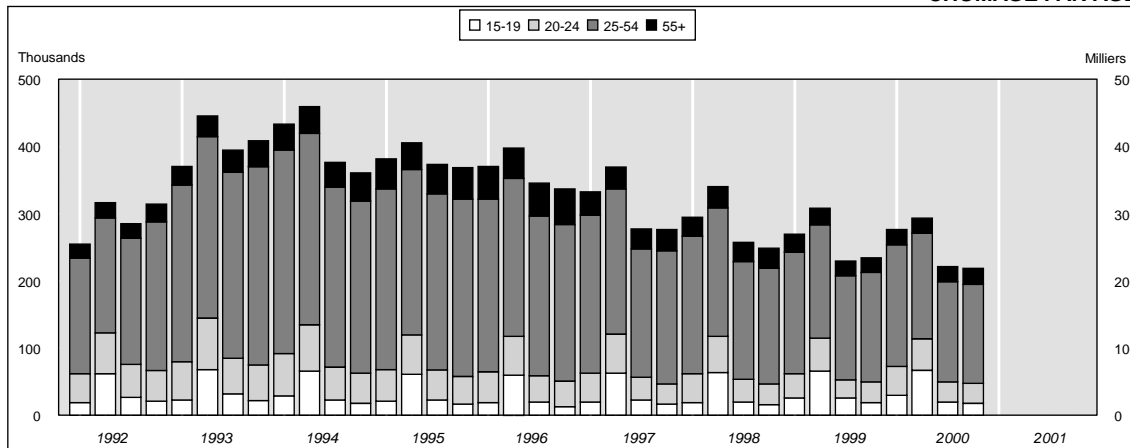

UNEMPLOYMENT RATES (s.a.)

TAUX DE CHÔMAGE (c.v.s.)

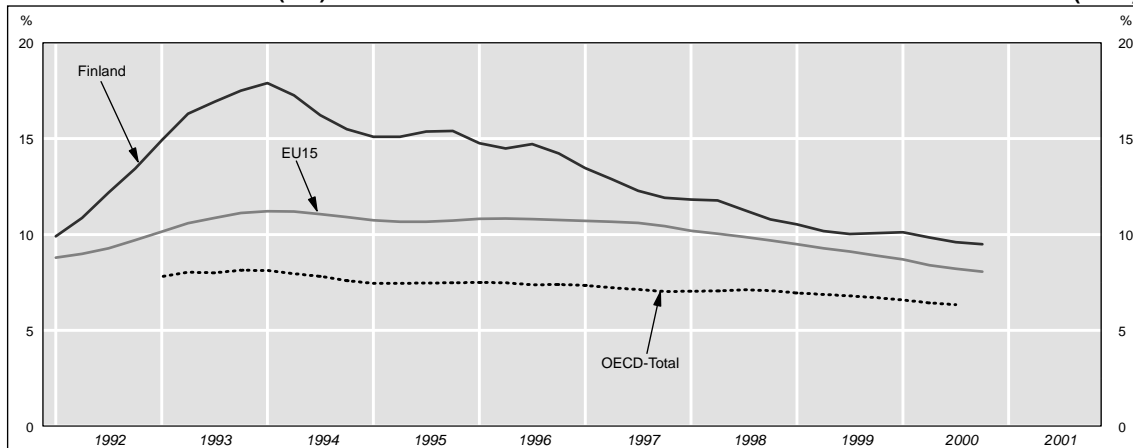

FINLAND

		1998	1999	2000	1995			1996			1997			
					Q2	Q3	Q4	Q1	Q2	Q3	Q4	Q1	Q2	Q3
Total labour force	<i>thousands</i>													
Total		2532	2578	2609	2569	2559	2469	2459	2584	2559	2481	2445	2598	2531
Males		1342	1357	1370	1353	1362	1311	1299	1365	1350	1319	1291	1367	1343
Females		1190	1221	1239	1216	1197	1158	1160	1219	1209	1162	1154	1231	1188
Civilian labour force	<i>thousands</i>													
Total		2499	2548	2579	2533	2520	2440	2420	2548	2514	2442	2408	2570	2493
Males	<i>sa</i>	1309	1327	1341	2462	2487	2486	2481	2473	2483	2488	2480	2480	2465
	<i>sa</i>				1317	1323	1282	1259	1329	1306	1282	1255	1340	1306
Females	<i>sa</i>	1190	1221	1238	1280	1306	1302	1294	1291	1289	1302	1295	1296	1290
	<i>sa</i>				1216	1197	1158	1161	1219	1208	1160	1153	1230	1187
					1178	1184	1184	1188	1178	1196	1187	1180	1187	1176
Unemployment	<i>thousands</i>													
Total	<i>sa</i>	285	261	253	406	373	369	371	398	345	336	332	369	278
From 15 to 19 years		30	34	34	366	393	388	373	357	366	355	335	324	301
From 20 to 24 years		41	36	38	61	23	17	19	60	20	13	20	63	23
From 25 to 54 years		185	167	159	59	45	41	46	58	39	38	43	58	34
From 55 years and over		29	24	24	246	262	264	257	235	238	233	235	216	191
Males		143	130	122	40	44	47	49	45	49	53	35	33	30
From 15 to 19 years		14	16	16	213	196	200	200	203	173	169	175	186	138
From 20 to 24 years		22	19	20	32	12	11	11	32	11	9	10	27	12
From 25 to 54 years		92	82	75	33	22	25	27	33	21	20	25	31	18
From 55 years and over		15	13	12	127	139	139	137	116	117	116	122	112	93
Females		142	131	131	21	23	25	25	22	25	25	18	17	15
From 15 to 19 years		16	18	18	193	177	169	171	195	172	167	158	183	140
From 20 to 24 years		19	17	18	29	11	6	8	28	9	4	10	36	11
From 25 to 54 years		93	85	84	26	23	16	19	25	18	18	18	27	16
From 55 years and over		14	11	12	119	123	125	120	119	121	117	113	104	98
					19	21	22	24	23	24	28	17	16	15
Civilian employment	<i>thousands</i>													
Total	<i>sa</i>	2214	2287	2326	2127	2147	2071	2049	2150	2169	2106	2076	2201	2215
Agriculture	<i>sa</i>	144	144	142	2091	2096	2098	2110	2112	2119	2134	2141	2157	2164
	<i>sa</i>				179	178	158	153	163	166	155	145	163	157
Industry	<i>sa</i>	613	637	643	174	169	162	162	159	158	159	154	159	149
	<i>sa</i>				587	599	568	551	591	599	574	556	606	624
Services	<i>sa</i>	1456	1506	1541	574	573	578	582	578	572	584	588	592	595
	<i>sa</i>				1361	1370	1346	1345	1397	1404	1377	1375	1432	1434
Males		1166	1197	1219	1342	1354	1360	1366	1377	1389	1391	1397	1410	1420
Agriculture		97	98	99	1104	1127	1082	1059	1126	1133	1113	1080	1154	1168
Industry		465	481	489	118	117	103	103	105	110	106	98	106	105
Services		604	618	631	440	452	430	413	444	457	440	421	460	473
Females		1048	1090	1107	546	558	550	544	578	566	566	562	588	590
Agriculture		47	46	43	1023	1020	989	990	1024	1036	993	995	1047	1047
Industry		148	156	154	61	61	55	50	57	57	50	47	57	52
Services		852	888	910	148	147	138	138	147	142	134	135	146	151
					814	812	797	801	820	837	810	813	844	844
Employees	<i>thousands</i>													
Total	<i>sa</i>	1897	1966	2007	1796	1811	1750	1733	1823	1836	1786	1768	1872	1885
	<i>sa</i>				1764	1768	1777	1782	1789	1794	1815	1821	1831	1842
Civilian employment	<i>1995=100</i>													
Total	<i>sa</i>	105.9	109.4	111.3	101.8	102.7	99.1	98.0	102.9	103.8	100.8	99.3	105.3	106.0
Agriculture	<i>sa</i>	84.7	84.7	83.5	100.1	100.3	100.4	101.0	101.1	101.4	102.1	102.4	103.2	103.6
	<i>sa</i>				105.3	104.7	92.9	90.0	95.9	97.6	91.2	85.3	95.9	92.4
Industry	<i>sa</i>	107.2	111.4	112.4	102.6	99.4	95.2	95.4	93.2	92.9	93.3	90.4	93.2	87.9
	<i>sa</i>				100.3	100.1	101.0	101.7	101.0	100.0	102.1	102.7	103.6	104.0
Services	<i>sa</i>	108.0	111.7	114.3	101.0	101.6	99.9	99.8	103.6	104.2	102.2	102.0	106.2	106.4
	<i>sa</i>				99.5	100.5	100.9	101.4	102.1	103.0	103.2	103.6	104.6	105.3

	1997				1998				1999				2000					
	Q4	Q1	Q2	Q3	Q4	Q1	Q2	Q3	Q4	Q1	Q2	Q3	Q4	Q1	Q2	Q3		
Population active totale																		
	2461	2458	2616	2570	2485	2503	2661	2614	2535	2541	2682	2651	2561	Total	<i>milliers</i>			
	1307	1303	1380	1369	1316	1317	1394	1379	1339	1333	1407	1394	1346	Hommes				
	1154	1155	1236	1201	1169	1186	1267	1235	1196	1208	1275	1257	1215	Femmes				
Population active civile																		
	2434	2423	2585	2532	2455	2474	2634	2581	2503	2510	2653	2621	2534	Total	<i>milliers</i>			
	2482	2485	2501	2504	2507	2537	2545	2553	2558	2569	2567	2592	2591	cvvs				
	1280	1269	1349	1331	1286	1289	1367	1346	1307	1303	1378	1364	1319	Hommes				
	1300	1303	1310	1315	1307	1325	1326	1330	1329	1337	1338	1347	1342	cvvs				
	1154	1154	1236	1201	1169	1185	1267	1235	1196	1207	1275	1257	1215	Femmes				
	1182	1181	1190	1190	1198	1213	1219	1225	1227	1236	1226	1247	1247	cvvs				
Chômage																		
	278	294	340	258	249	270	309	230	234	277	295	221	220	Total	<i>milliers</i>			
	298	295	293	283	271	269	262	256	257	274	248	247	244	cvvs				
	17	19	64	20	16	26	66	26	19	30	67	20	18	De 15 à 19 ans				
	30	43	54	34	31	36	49	27	31	43	47	30	30	De 20 à 24 ans				
	198	205	191	175	172	181	169	155	163	181	157	149	147	De 25 à 54 ans				
	32	28	32	29	30	27	25	22	22	23	23	23	24	De 55 ans et plus				
	142	154	171	125	121	144	151	108	118	140	143	100	106	Hommes				
	10	8	29	10	7	12	30	12	10	15	32	8	9	De 15 à 19 ans				
	18	23	31	18	15	21	27	12	16	24	24	16	16	De 20 à 24 ans				
	98	109	94	82	84	95	82	72	81	89	74	66	69	De 25 à 54 ans				
	16	14	17	16	15	16	13	12	11	12	12	11	12	De 55 ans et plus				
	136	139	169	133	128	126	158	122	117	137	152	121	114	Femmes				
	7	11	35	10	9	14	36	14	9	15	35	12	9	De 15 à 19 ans				
	12	20	23	16	16	15	22	15	15	19	23	14	14	De 20 à 24 ans				
	100	96	97	93	88	86	88	83	82	92	83	83	78	De 25 à 54 ans				
	16	14	15	13	15	11	12	10	11	11	11	12	12	De 55 ans et plus				
Population active civile occupée																		
	2156	2129	2245	2274	2206	2204	2325	2351	2269	2233	2358	2400	2314	Total	<i>milliers</i>			
	2187	2190	2204	2221	2240	2266	2282	2296	2306	2294	2315	2343	2353	cvvs				
	146	135	147	151	141	140	148	150	138	132	147	152	137	Agriculture				
	149	143	143	144	144	148	144	143	141	140	143	145	140	cvvs				
	588	572	626	652	604	585	645	683	633	605	660	675	630	Industrie				
	599	606	612	620	615	620	631	649	645	642	645	641	642	cvvs				
	1422	1422	1472	1471	1461	1478	1532	1518	1498	1496	1551	1573	1547	Services				
	1437	1444	1449	1458	1476	1500	1508	1505	1513	1517	1527	1560	1563	cvvs				
	1138	1115	1178	1206	1165	1145	1216	1238	1189	1163	1235	1264	1213	Hommes				
	102	90	97	102	98	97	100	100	97	94	103	102	95	Agriculture				
	451	437	478	491	456	441	488	515	480	459	500	513	483	Industrie				
	585	587	604	613	611	606	628	624	612	610	632	649	635	Services				
	1018	1015	1067	1068	1041	1059	1109	1113	1079	1070	1123	1136	1101	Femmes				
	44	45	51	50	43	43	49	50	41	38	44	50	42	Agriculture				
	136	135	148	161	148	144	157	169	153	146	160	162	148	Industrie				
	838	835	867	857	850	872	903	893	885	886	919	924	911	Services				
Salariés																		
	1828	1825	1929	1945	1887	1887	2004	2024	1950	1919	2038	2072	2000	Total	<i>milliers</i>			
	1859	1876	1890	1901	1920	1941	1961	1977	1986	1973	1995	2024	2037	cvvs				
Population active civile occupée																		
	103.2	101.9	107.4	108.8	105.6	105.5	111.2	112.5	108.6	106.8	112.8	114.8	110.7	Total	<i>1995=100</i>			
	104.6	104.8	105.5	106.3	107.2	108.4	109.2	109.8	110.3	109.8	110.8	112.1	112.6	cvvs				
	85.9	79.4	86.5	88.8	82.9	82.4	87.1	88.2	81.2	77.6	86.5	89.4	80.6	Agriculture				
	87.9	84.0	84.1	84.7	84.8	87.1	84.8	84.2	83.0	82.1	84.2	85.3	82.4	cvvs				
	102.8	100.0	109.4	114.0	105.6	102.3	112.8	119.4	110.7	105.8	115.4	118.0	110.1	Industrie				
	104.7	105.9	107.0	108.4	107.6	108.4	110.3	113.4	112.8	112.2	112.8	112.0	112.3	cvvs				
	105.5	105.5	109.2	109.1	108.4	109.6	113.6	112.6	111.1	111.0	115.1	116.7	114.8	Services				
	106.6	107.1	107.5	108.1	109.5	111.3	111.9	111.6	112.3	112.6	113.3	115.7	115.9	cvvs				

FINLAND (continued)

	1998	1999	2000	1995			1996			1997			
				Q2	Q3	Q4	Q1	Q2	Q3	Q4	Q1	Q2	Q3
Unemployment rate													
<i>per cent of total labour force</i>													
Total	11.3	10.1	9.7	15.8	14.6	14.9	15.1	15.4	13.5	13.5	13.6	14.2	11.0
Males	10.7	9.6	8.9	14.7	15.6	15.4	14.8	14.2	14.5	14.0	13.3	12.9	12.1
Females	11.9	10.7	10.6	15.7	14.4	15.3	15.4	14.9	12.8	12.8	13.6	13.6	10.3
Youth unemployment (15 - 24 years)													
<i>as percentage of total unemployed</i>													
Total	24.9	26.8	28.5	29.6	18.2	15.7	17.5	29.6	17.1	15.2	19.0	32.8	20.5
Males	25.2	26.9	29.5	30.5	17.3	18.0	19.0	32.0	18.5	17.2	20.0	31.2	21.7
Females	24.6	26.7	27.5	28.5	19.2	13.0	15.8	27.2	15.7	13.2	17.7	34.4	19.3
Civilian employment (sectors)													
<i>per cent</i>													
Agriculture	6.5	6.3	6.1	8.4	8.3	7.6	7.5	7.6	7.7	7.4	7.0	7.4	7.1
Industry	27.7	27.9	27.6	27.6	27.9	27.4	26.9	27.5	27.6	27.3	26.8	27.5	28.2
Services	65.8	65.9	66.3	64.0	63.8	65.0	65.6	65.0	64.7	65.4	66.2	65.1	64.7

1997	1998				1999				2000				
Q4	Q1	Q2	Q3	Q4	Q1	Q2	Q3	Q4	Q1	Q2	Q3	Q4	
													Taux de chômage
													<i>en pourcentage de la population active totale</i>
11.3	12.0	13.0	10.0	10.0	10.8	11.6	8.8	9.2	10.9	11.0	8.3	8.6	Total
11.9	11.7	11.6	11.2	10.7	10.5	10.2	9.9	9.9	10.5	9.6	9.4	9.3	cv s
10.9	11.8	12.4	9.1	9.2	10.9	10.8	7.8	8.8	10.5	10.2	7.2	7.9	Hommes
11.8	12.0	13.7	11.1	10.9	10.6	12.5	9.9	9.8	11.3	11.9	9.6	9.4	Femmes
													Chômage des jeunes (15 - 24 ans)
													<i>en pourcentage du total des chômeurs</i>
16.9	21.1	34.7	20.9	18.9	23.0	37.2	23.0	21.4	26.4	38.6	22.6	21.8	Total
19.7	20.1	35.1	22.4	18.2	22.9	37.7	22.2	22.0	27.9	39.2	24.0	23.6	Hommes
14.0	22.3	34.3	19.5	19.5	23.0	36.7	23.8	20.5	24.8	38.2	21.5	20.2	Femmes
													Pop. active civ. occupée (secteurs)
													<i>en pourcentage</i>
6.8	6.3	6.5	6.6	6.4	6.4	6.4	6.4	6.1	5.9	6.2	6.3	5.9	Agriculture
27.3	26.9	27.9	28.7	27.4	26.5	27.7	29.1	27.9	27.1	28.0	28.1	27.2	Industrie
66.0	66.8	65.6	64.7	66.2	67.1	65.9	64.6	66.0	67.0	65.8	65.5	66.9	Services

INDICATORS OF LABOUR FORCE COMPONENTS

% change over 4 quarters / % de variation sur 4 trimestres

UNEMPLOYMENT

CHÔMAGE

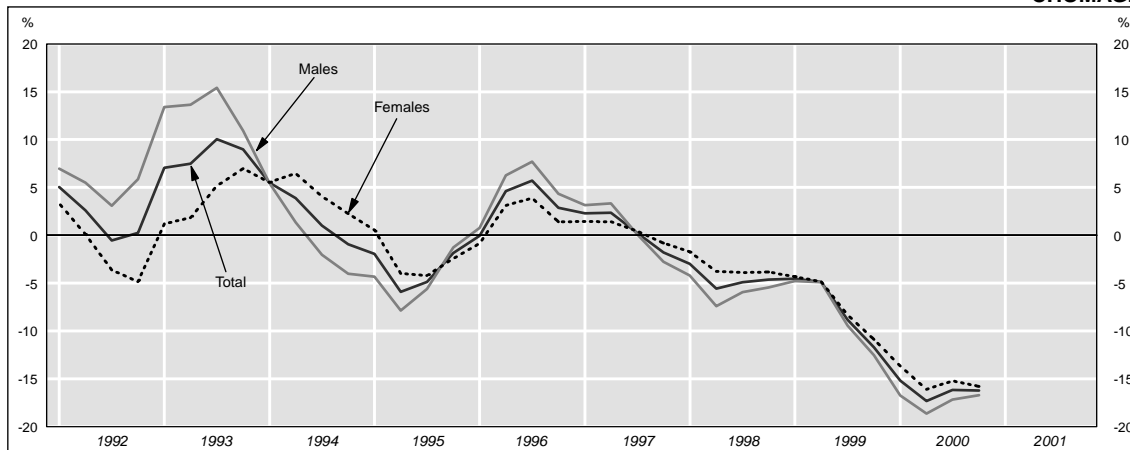

YOUTH UNEMPLOYMENT (-25 years)

CHÔMAGE DES JEUNES (-25 ans)

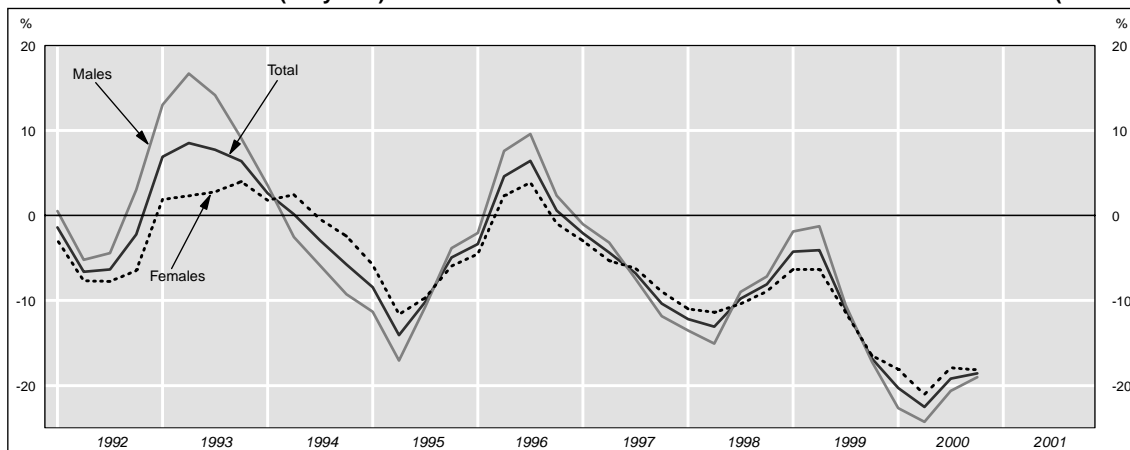

CIVILIAN EMPLOYMENT

POPULATION ACTIVE CIVILE OCCUPÉE

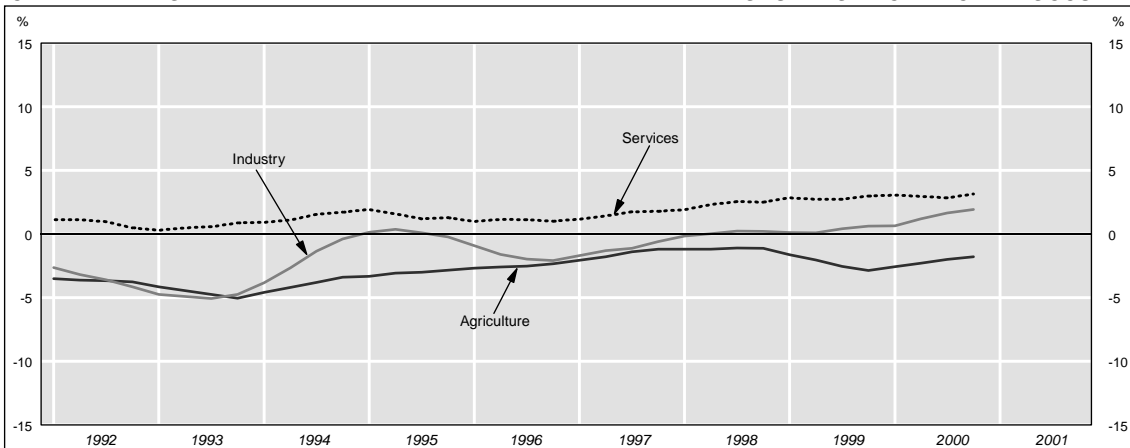

COMPOSANTES DE LA POPULATION ACTIVE

Absolute figures / Nombre de personnes

CIVILIAN LABOUR FORCE

POPULATION ACTIVE CIVILE

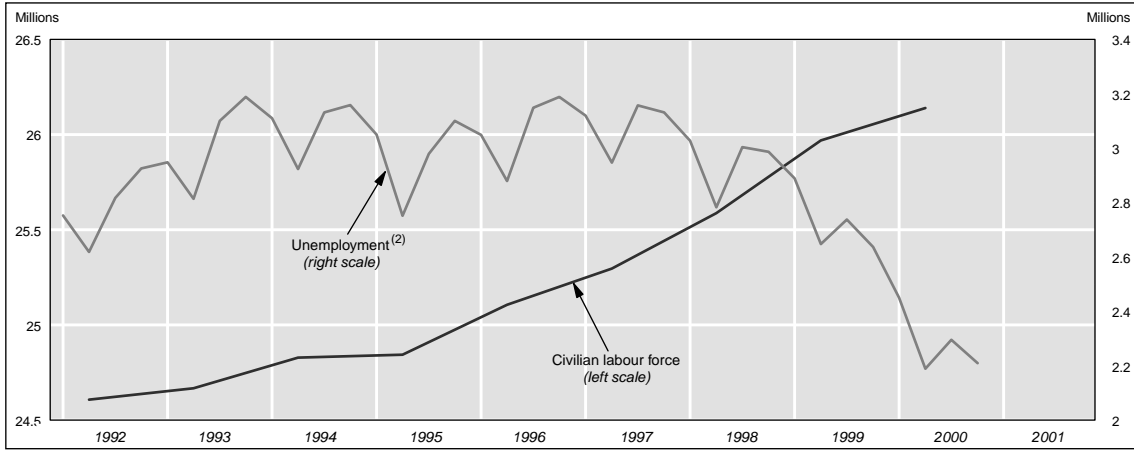

UNEMPLOYMENT BY AGE (2)

CHÔMAGE PAR ÂGE (2)

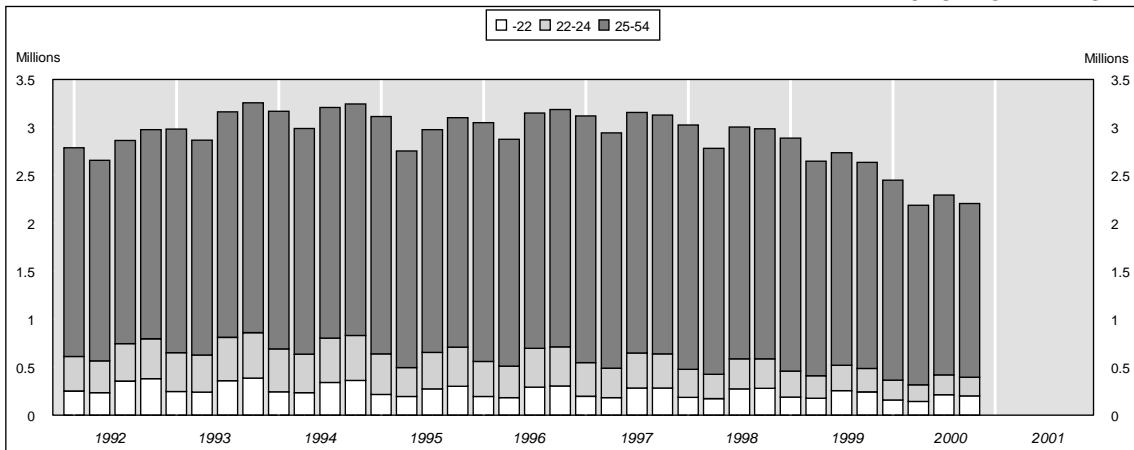

UNEMPLOYMENT RATES (s.a.)

TAUX DE CHÔMAGE (c.v.s.)

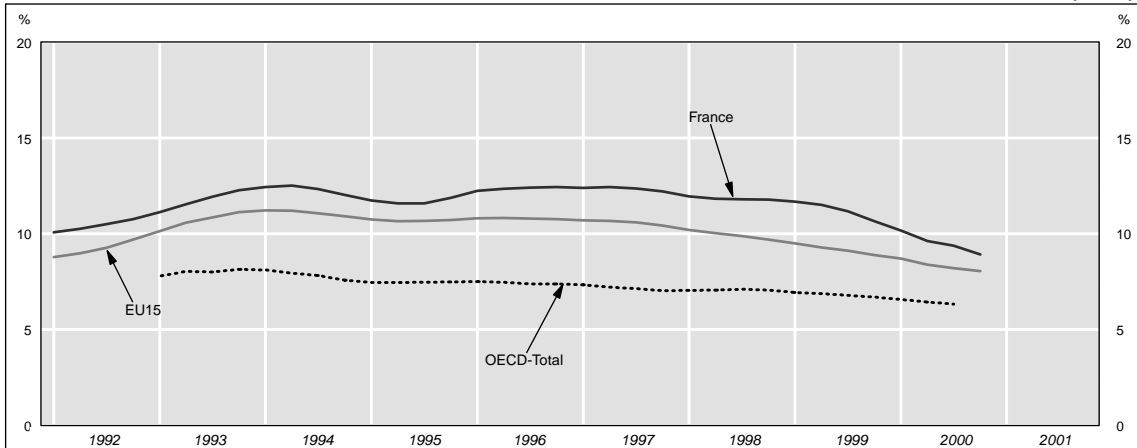

FRANCE

				1995			1996			1997			
	1998	1999	2000	Q2	Q3	Q4	Q1	Q2	Q3	Q4	Q1	Q2	Q3
Total labour force													
<i>thousands</i>													
Total	26025	26287	26463										
Males	14335	14491	14588										
Females	11690	11796	11875										
Civilian labour force													
<i>thousands</i>													
Total	25588	25970	26140										
Males	13927	14145	14238										
Females	11661	11825	11902										
Registered unemployed^(1 2)													
<i>thousands</i>													
Total	3067	2933	2556	2752	2979	3100	3049	2879	3150	3189	3120	2947	3158
<i>sa</i>				2991	2933	2972	3017	3044	3082	3105	3107	3114	3109
under 22 years				196	275	303	195	184	294	306	197	184	285
From 22 to 24 years				301	380	408	366	331	404	408	352	309	366
From 25 to 59 years				2258	2324	2390	2489	2363	2452	2475	2571	2453	2508
From 60 years and over													
Males	1459	1387	1184	1327	1435	1546	1527	1410	1545	1614	1576	1457	1547
under 22 years				93	124	145	95	83	137	150	98	86	134
From 22 to 24 years				124	166	191	170	148	182	193	164	138	161
From 25 to 59 years				1111	1144	1211	1263	1178	1227	1270	1314	1232	1252
From 60 years and over													
Females	1608	1546	1372	1425	1544	1554	1522	1470	1604	1576	1544	1490	1611
under 22 years				103	151	158	100	101	157	156	99	98	151
From 22 to 24 years				177	214	217	196	183	222	215	188	171	205
From 25 to 59 years				1147	1179	1179	1227	1185	1225	1204	1258	1221	1256
From 60 years and over													
Civilian employment⁽³⁾													
<i>thousands</i>													
Total ⁽⁴⁾	<i>sa</i> 22521	22970	23375	21909	21924	21971	21967	21961	21952	21978	22025	22084	22139
Agriculture ⁽⁴⁾	<i>sa</i> 982	961	946	1038	1030	1023	1017	1011	1004	999	996	993	990
Industry ⁽⁴⁾	<i>sa</i> 5639	5653	5721	5810	5802	5785	5751	5717	5688	5664	5653	5642	5624
Services ⁽⁴⁾	<i>sa</i> 15900	16356	16708	15062	15091	15163	15198	15233	15259	15315	15377	15449	15525
Males	12468	12754	12979										
Females	10053	10283	10396										
Employees⁽³⁾													
<i>thousands</i>													
Total ⁽⁴⁾	<i>sa</i> 20358	20825	21267	19654	19679	19740	19745	19751	19752	19789	19841	19902	19961
Industry ⁽⁴⁾	<i>sa</i> 5200	5213	5279	5361	5353	5334	5303	5270	5243	5221	5210	5200	5184
Males	3921	3931	3981										
Females	1279	1282	1298										
Services ⁽⁴⁾	<i>sa</i> 14867	15320	15701	14020	14053	14130	14166	14204	14231	14290	14350	14419	14493
Males	6905	7115	7335										
Females	7962	8205	8366										
Civilian employment													
<i>1995=100</i>													
Total	<i>sa</i> 102.8	104.8	106.7	100.0	100.1	100.3	100.3	100.2	100.2	100.3	100.5	100.8	101.1
Agriculture	<i>sa</i> 94.6	92.6	91.1	100.0	99.2	98.6	98.0	97.4	96.7	96.3	96.0	95.7	95.4
Industry	<i>sa</i> 97.2	97.4	98.6	100.1	100.0	99.7	99.1	98.5	98.0	97.6	97.4	97.2	96.9
Services	<i>sa</i> 105.5	108.6	110.9	100.0	100.2	100.6	100.9	101.1	101.3	101.6	102.1	102.5	103.0
Unemployment rate⁽¹⁾													
<i>per cent of total labour force</i>													
Total	11.8	11.2	9.7										
Males	10.2	9.6	8.1										
Females	13.8	13.1	11.6										

Footnotes appear at the end of the table.

1997		1998				1999				2000				
Q4	Q1	Q2	Q3	Q4	Q1	Q2	Q3	Q4	Q1	Q2	Q3	Q4		
													Population active totale	
													<i>milliers</i>	
													Total	
													Hommes	
													Femmes	
													Population active civile	
													<i>milliers</i>	
													Total	
													Hommes	
													Femmes	
													Chômeurs inscrits^(1 2)	
													<i>milliers</i>	
													Total	
3132	3027	2783	3004	2987	2890	2648	2738	2637	2451	2189	2296	2209		
3082	3034	2978	2963	2931	2895	2834	2739	2621	2508	2356	2310	2178	cv	
285	186	173	275	281	191	178	257	244	160	144	214	203	moins de 22 ans	
356	295	255	312	308	271	234	265	246	207	176	208	196	De 22 à 24 ans	
2491	2546	2354	2417	2398	2428	2236	2216	2148	2083	1870	1873	1811	De 25 à 59 ans	
													De 60 ans et plus	
													Hommes	
1569	1509	1349	1455	1484	1438	1283	1318	1298	1197	1044	1091	1081	moins de 22 ans	
139	92	80	131	140	97	85	124	121	80	68	101	100	De 22 à 24 ans	
164	134	110	137	141	125	103	116	112	92	75	89	88	De 25 à 59 ans	
1266	1283	1158	1187	1203	1215	1095	1078	1065	1025	902	901	893	De 60 ans et plus	
													Femmes	
1563	1518	1434	1549	1503	1452	1365	1420	1339	1254	1145	1204	1128	moins de 22 ans	
146	94	93	144	141	93	92	133	123	80	75	113	103	De 22 à 24 ans	
192	161	145	175	167	146	131	149	135	115	101	119	108	De 25 à 59 ans	
1225	1263	1196	1230	1195	1213	1141	1138	1082	1058	969	973	918	De 60 ans et plus	
													Population active civile occupée⁽³⁾	
													<i>milliers</i>	
22208	22297	22432	22533	22596	22732	22847	22964	23075	23233	23373	23504	23686	cv	
987	984	981	979	976	968	961	954	948	943	939	935	931	Total ⁽⁴⁾	
5630	5643	5643	5637	5641	5649	5648	5660	5676	5685	5715	5754	5785	Agriculture ⁽⁴⁾	
15590	15669	15807	15918	15979	16114	16239	16350	16453	16605	16719	16815	16970	Industrie ⁽⁴⁾	
													Services ⁽⁴⁾	
													Hommes	
													Femmes	
													Salariés⁽³⁾	
													<i>milliers</i>	
20037	20130	20270	20374	20441	20581	20702	20824	20940	21086	21234	21370	21524	cv	
5191	5204	5204	5197	5201	5209	5208	5220	5236	5242	5272	5310	5344	Total ⁽⁴⁾	
													Industrie ⁽⁴⁾	
													Hommes	
													Femmes	
14558	14638	14774	14883	14943	15077	15203	15315	15417	15558	15675	15773	16180	cv	
													Services ⁽⁴⁾	
													Hommes	
													Femmes	
													Population active civile occupée	
													<i>1995=100</i>	
101.4	101.8	102.4	102.9	103.1	103.8	104.3	104.8	105.3	106.0	106.7	107.3	108.1	cv	
95.1	94.8	94.5	94.3	94.0	93.3	92.6	91.9	91.3	90.9	90.5	90.1	89.7	Total	
97.0	97.3	97.3	97.2	97.2	97.4	97.3	97.6	97.8	98.0	98.5	99.2	99.7	Agriculture	
103.5	104.0	104.9	105.6	106.0	106.9	107.8	108.5	109.2	110.2	111.0	111.6	112.6	Industrie	
													Services	
													Taux de chômage⁽¹⁾	
													<i>en pourcentage de la population active totale</i>	
													Total	
													Hommes	
													Femmes	

Les notes se trouvent en fin de tableau.

FRANCE (continued)

				1995			1996			1997			
	1998	1999	2000	Q2	Q3	Q4	Q1	Q2	Q3	Q4	Q1	Q2	Q3
Youth unemployment (- 25 years)⁽²⁾													
<i>as percentage of total unemployed</i>													
Total				17.9	22.0	22.9	18.4	17.9	22.1	22.4	17.6	16.8	20.6
Males				16.3	20.2	21.7	17.3	16.5	20.6	21.3	16.6	15.4	19.1
Females				19.5	23.6	24.1	19.4	19.4	23.6	23.6	18.6	18.1	22.1
Civilian employment (sectors)													
<i>per cent</i>													
Agriculture	4.4	4.2	4.0	4.7	4.7	4.7	4.6	4.6	4.6	4.5	4.5	4.5	4.5
Industry	25.0	24.6	24.5	26.5	26.5	26.3	26.2	26.0	25.9	25.8	25.7	25.5	25.4
Services	70.6	71.2	71.5	68.7	68.8	69.0	69.2	69.4	69.5	69.7	69.8	70.0	70.1

(1) Figures for the unemployed on an annual basis have been provided by the Institut National de la Statistique et des Études Économiques and correspond to ILO's international definitions.

(2) Quarterly unemployment figures refer to job applicants still registered at the end of the months of March, June, September and December; they are established monthly by the Ministry of Labour for totals and age groups. These series have been repeatedly affected by the introduction of new administrative procedures.

(3) Differences between the total and the sum of data for males and females stem from different release dates for these figures.

(4) Annual averages are moving averages calculated from the non-seasonally adjusted quarterly series.

1997		1998				1999				2000				
Q4	Q1	Q2	Q3	Q4	Q1	Q2	Q3	Q4	Q1	Q2	Q3	Q4		
													Chômage des jeunes (- 25 ans)⁽²⁾ <i>en pourcentage du total des chômeurs</i>	
20.5	15.9	15.4	19.5	19.7	16.0	15.6	19.1	18.6	15.0	14.6	18.4	18.1	Total	
19.3	15.0	14.1	18.4	18.9	15.5	14.7	18.2	17.9	14.4	13.7	17.4	17.4	Hommes	
21.6	16.8	16.6	20.6	20.5	16.5	16.4	19.9	19.2	15.6	15.4	19.2	18.7	Femmes	
													Pop. active civ. occupée (secteurs) <i>en pourcentage</i>	
4.4	4.4	4.4	4.3	4.3	4.3	4.2	4.2	4.1	4.1	4.0	4.0	3.9	Agriculture	
25.4	25.3	25.2	25.0	25.0	24.9	24.7	24.6	24.6	24.5	24.5	24.5	24.4	Industrie	
70.2	70.3	70.5	70.6	70.7	70.9	71.1	71.2	71.3	71.5	71.5	71.5	71.6	Services	

(1) Les données annuelles du chômage, fournies directement par l'Institut national de la statistique et des études économiques sont estimées selon les définitions internationales du BIT.

(2) Les données trimestrielles du chômage se réfèrent aux Demandes d'emploi non satisfaites à la fin des mois de mars, juin, septembre et décembre ; ces séries sont établies mensuellement par le ministère du Travail pour les totaux et par groupes d'âge. Ces séries ont été sérieusement affectées au cours des années par l'application de procédures administratives importantes.

(3) La différence entre le total et la somme des hommes et des femmes provient d'un décalage dans la disponibilité des données.

(4) Les moyennes annuelles sont des moyennes mobiles calculées à partir de la série trimestrielle brute.

INDICATORS OF LABOUR FORCE COMPONENTS

% change over 4 quarters / % de variation sur 4 trimestres

UNEMPLOYMENT

CHÔMAGE

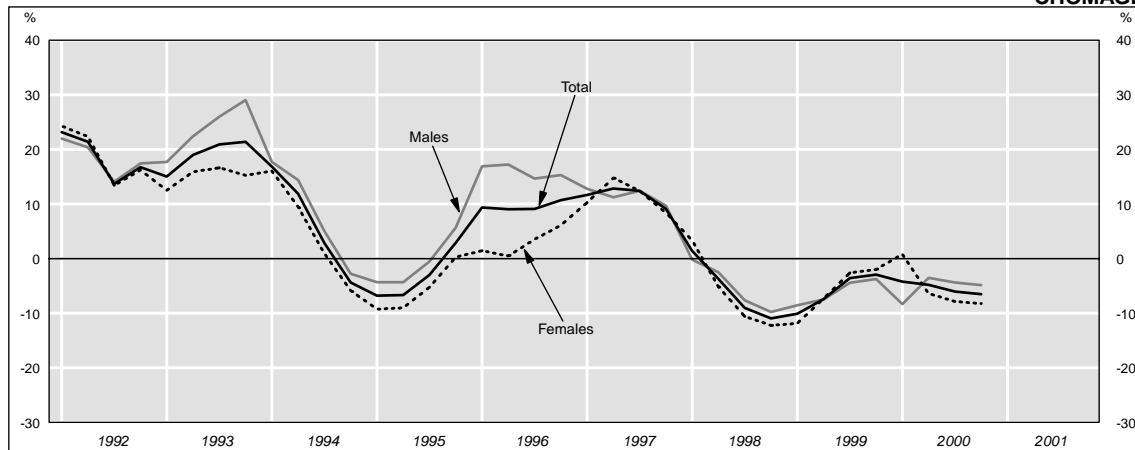

YOUTH UNEMPLOYMENT (-25 years)

CHÔMAGE DES JEUNES (-25 ans)

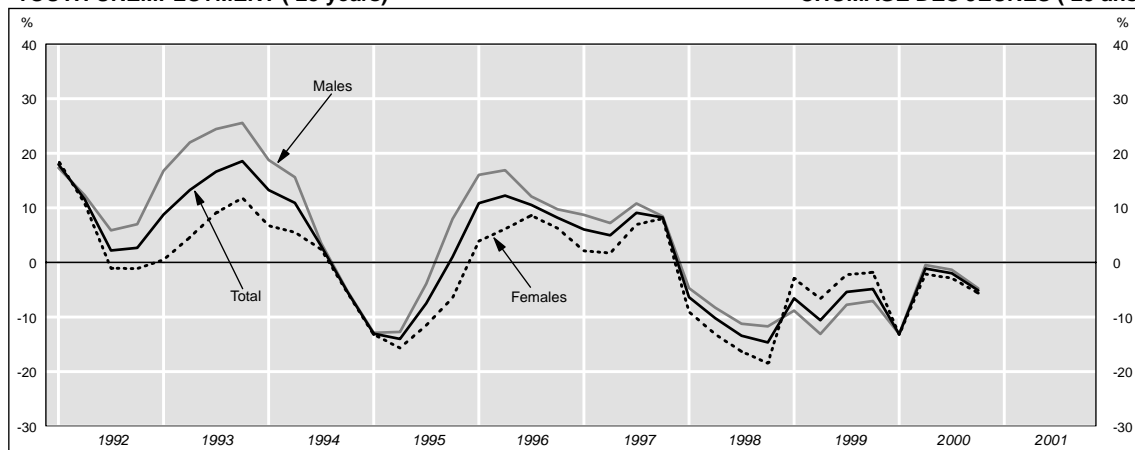

CIVILIAN EMPLOYMENT

POPULATION ACTIVE CIVILE OCCUPÉE

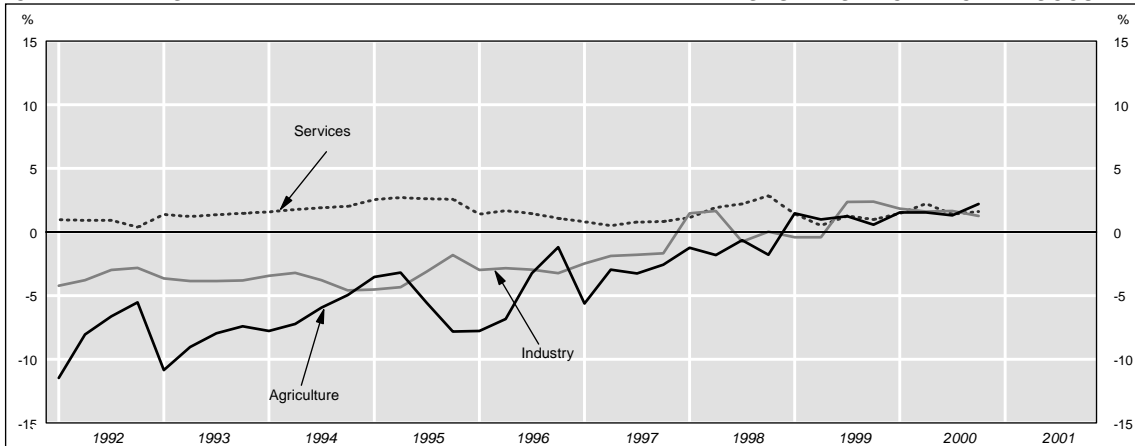

COMPOSANTES DE LA POPULATION ACTIVE

Absolute figures / Nombre de personnes

CIVILIAN LABOUR FORCE

POPULATION ACTIVE CIVILE

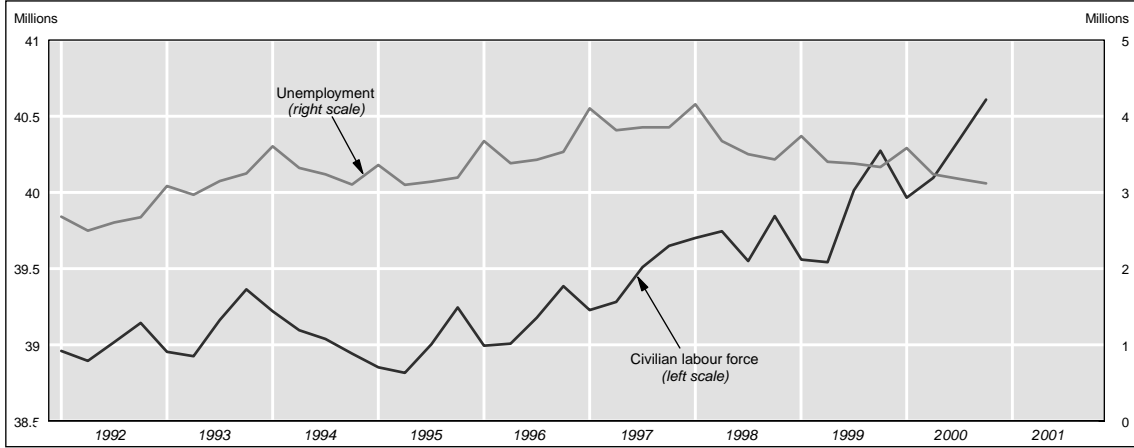

UNEMPLOYMENT BY AGE

CHÔMAGE PAR ÂGE

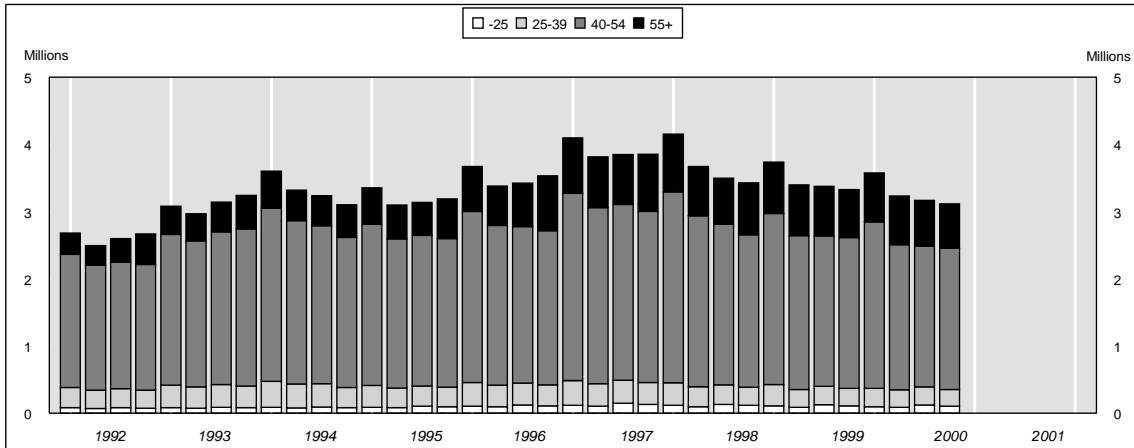

UNEMPLOYMENT RATES (s.a.)

TAUX DE CHÔMAGE (c.v.s.)

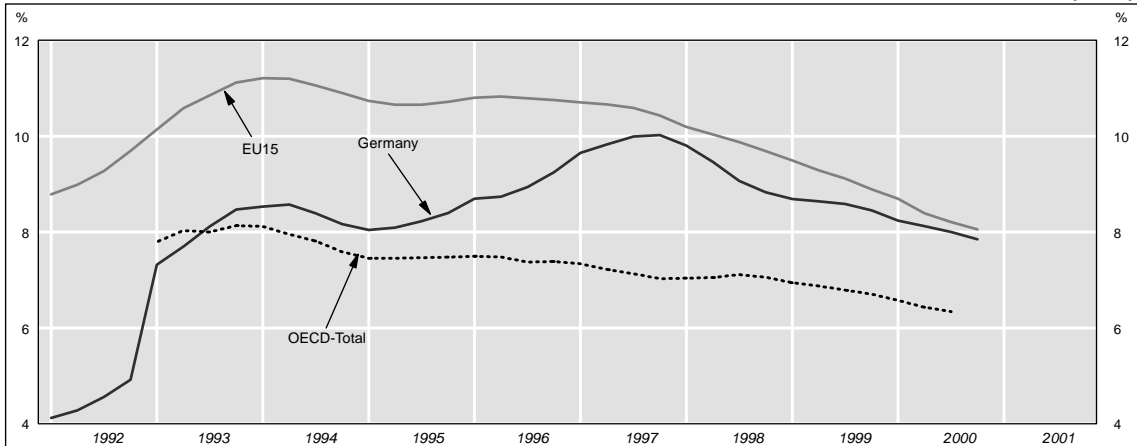

GERMANY⁽¹⁾

		1998	1999	2000	1995			1996			1997			
					Q2	Q3	Q4	Q1	Q2	Q3	Q4	Q1	Q2	Q3
Total labour force	<i>thousands</i>													
Total		40090	40217	40614	39207	39399	39647	39406	39422	39587	39785	39622	39671	39896
Males		22806	22886	23119										
Females		17284	17331	17495										
Civilian labour force	<i>thousands</i>													
Total		39711	39847	40256	38816	39005	39245	38995	39008	39179	39386	39229	39281	39510
Males	<i>sa</i>	22427	22516	22761	38925	38994	39091	39050	39125	39163	39222	39294	39405	39486
Females		17284	17331	17495										
Unemployment	<i>thousands</i>													
Total		3693	3464	3278	3102	3143	3194	3675	3383	3428	3535	4103	3817	3853
under 20 years	<i>sa</i>	117	111	105	84	105	100	107	98	124	110	120	107	148
From 20 to 24 years		301	278	263	291	303	291	353	323	327	313	368	335	344
From 25 to 54 years		2511	2331	2206	2223	2241	2209	2545	2377	2331	2295	2787	2621	2619
From 55 years and over		764	744	704	504	494	594	670	585	646	817	828	754	742
Males		1990	1866	1766	1591	1560	1589	2014	1865	1789	1832	2272	2075	2011
under 20 years		65	61	58	51	60	58	61	56	66	60	66	59	75
From 20 to 24 years		186	167	158	162	163	158	214	193	184	177	233	208	202
From 25 to 54 years		1303	1210	1145	1061	1068	1032	1376	1243	1186	1139	1535	1368	1330
From 55 years and over		436	428	405	317	269	341	363	373	353	456	438	440	404
Females		1703	1598	1512	1511	1583	1605	1661	1518	1639	1703	1831	1742	1842
under 20 years		52	50	47	33	45	42	46	42	58	50	54	48	73
From 20 to 24 years		115	111	105	129	140	133	139	130	143	136	135	127	142
From 25 to 54 years		1208	1121	1061	1162	1173	1177	1169	1134	1145	1156	1252	1253	1289
From 55 years and over		328	316	299	187	225	253	307	212	293	361	390	314	338
Civilian employment	<i>thousands</i>													
Total		36018	36383	36978	35714	35862	36051	35320	35625	35751	35851	35126	35464	35657
Agriculture	<i>sa</i>	1021	1031	1048	1156	1138	1096	1032	1077	1101	1083	974	1045	1065
Industry	<i>sa</i>	12437	12558	12757	12973	13030	13063	12558	12604	12645	12639	12246	12366	12418
Services	<i>sa</i>	22560	22794	23173	21991	22970	22961	22699	22615	22590	22553	22372	22372	22371
Males	<i>sa</i>	20437	20650	20995	21600	21685	21783	21845	21958	21985	21998	22050	22076	22140
Agriculture		648	654	665										
Industry		9491	9583	9735										
Services		10298	10413	10595										
Females		15581	15733	15983										
Agriculture		373	377	383										
Industry		2946	2975	3022										
Services		12262	12381	12578										
Employees	<i>thousands</i>													
Total		32440	32859	33381	32280	32450	32639	31877	32228	32345	32399	31603	31977	32210
	<i>sa</i>				32347	32320	32330	32265	32286	32197	32093	32009	32030	32050
Civilian employment	<i>1995=100</i>													
Total		100.7	101.7	103.3	99.8	100.2	100.8	98.7	99.6	99.9	100.2	98.2	99.1	99.7
Agriculture	<i>sa</i>	90.6	91.5	93.0	99.9	100.0	100.1	99.5	99.7	99.6	99.5	100.2	98.0	99.4
Industry	<i>sa</i>	95.6	96.6	98.1	102.0	98.6	96.0	95.8	95.1	95.1	94.7	90.8	92.3	91.7
Services	<i>sa</i>	104.2	105.3	107.0	99.8	100.2	100.5	96.6	96.9	97.2	97.2	94.2	95.1	95.5
	<i>sa</i>				99.9	99.7	99.7	97.7	97.0	96.8	96.5	95.1	95.1	95.1
	<i>sa</i>				99.7	100.2	101.1	100.4	101.4	101.6	102.2	101.2	101.9	102.4
	<i>sa</i>				99.8	100.2	100.6	100.9	101.4	101.5	101.6	101.8	102.0	102.3

Les notes se trouvent en fin de tableau.

1997		1998			1999				2000					
Q4	Q1	Q2	Q3	Q4	Q1	Q2	Q3	Q4	Q1	Q2	Q3	Q4		
													Population active totale	<i>milliers</i>
40035	40086	40125	39925	40222	39934	39912	40380	40642	40331	40455	40708	40963	Total	
													Hommes	
													Femmes	
													Population active civile	<i>milliers</i>
39650	39702	39746	39549	39845	39559	39542	40013	40274	39966	40096	40353	40610	Total	
39475	39778	39880	39514	39661	39646	39680	39972	40082	40060	40241	40307	40410	Hommes	
													Femmes	
													Chômage	<i>milliers</i>
3856	4159	3675	3504	3433	3740	3403	3379	3333	3581	3239	3175	3117	Total	
3965	3878	3748	3598	3526	3488	3473	3469	3420	3342	3307	3258	3197	moins de 20 ans	
133	118	100	133	118	112	91	129	113	99	90	124	106	De 20 à 24 ans	
325	339	297	293	273	315	264	274	259	272	261	271	247	De 25 à 54 ans	
2549	2840	2545	2391	2269	2549	2290	2239	2246	2476	2161	2093	2105	De 55 ans et plus	
849	862	733	687	773	765	758	738	715	733	726	686	658	Hommes	
2010	2267	2023	1857	1813	2073	1872	1775	1745	1900	1806	1697	1660	moins de 20 ans	
68	68	57	71	64	64	51	68	61	57	51	66	57	De 20 à 24 ans	
189	217	188	175	163	196	162	159	150	169	161	158	144	De 25 à 54 ans	
1243	1523	1319	1229	1142	1368	1221	1126	1126	1246	1177	1082	1085	De 55 ans et plus	
510	459	459	382	444	445	438	422	407	428	416	390	373	Femmes	
1846	1892	1652	1647	1620	1667	1531	1604	1588	1681	1433	1478	1457	moins de 20 ans	
65	50	43	62	54	48	40	61	52	42	39	58	49	De 20 à 24 ans	
136	122	109	118	110	119	102	115	109	103	100	113	103	De 25 à 54 ans	
1306	1317	1226	1162	1127	1181	1069	1113	1120	1230	984	1011	1020	De 55 ans et plus	
339	403	274	305	329	320	320	316	308	305	310	296	285		
													Population active civile occupée	<i>milliers</i>
35794	35543	36071	36045	36412	35819	36139	36634	36941	36385	36857	37178	37493	Total	
35551	35818	36151	35939	36157	36220	36105	36523	36677	36673	36951	37062	37223	cvcs	
1055	962	1026	1058	1036	976	1036	1071	1042	991	1052	1085	1065	Agriculture	
1040	1013	1021	1024	1024	1028	1030	1035	1032	1042	1046	1048	1057	cvcs	
12427	12427	12568	12323	12430	12375	12515	12614	12727	12603	12716	12822	12886	Industrie	
12351	12544	12569	12283	12361	12482	12513	12579	12660	12706	12713	12790	12818	cvcs	
22312	22154	22477	22664	22946	22468	22588	22949	23172	22791	23089	23271	23542	Services	
22153	22330	22510	22624	22748	22673	22634	22902	22948	23017	23142	23220	23304	cvcs	
													Hommes	
													Agriculture	
													Industrie	
													Services	
													Femmes	
													Agriculture	
													Industrie	
													Services	
													Salariés	<i>milliers</i>
32340	31771	32316	32694	32977	32291	32620	33126	33400	32766	33268	33608	33883	Total	
32035	32188	32372	32527	32659	32717	32684	32957	33073	33197	33338	33437	33548	cvcs	
													Population active civile occupée	<i>1995=100</i>
100.0	99.3	100.8	100.7	101.8	100.1	101.0	102.4	103.2	101.7	103.0	103.9	104.8	Total	
99.4	100.1	101.0	100.4	101.1	101.2	100.9	102.1	102.5	102.5	103.3	103.6	104.0	cvcs	
93.6	85.4	91.0	93.9	91.9	86.6	91.9	95.0	92.5	87.9	93.3	96.3	94.5	Agriculture	
92.3	89.9	90.6	90.9	90.8	91.2	91.4	91.8	91.6	92.5	92.8	93.0	93.8	cvcs	
95.6	95.6	96.7	94.8	95.6	95.2	96.2	97.0	97.9	96.9	97.8	98.6	99.1	Industrie	
95.0	96.5	96.7	94.5	95.1	96.0	96.2	96.7	97.4	97.7	97.8	98.4	98.6	cvcs	
103.1	102.3	103.8	104.7	106.0	103.8	104.3	106.0	107.0	105.3	106.6	107.5	108.7	Services	
102.3	103.1	104.0	104.5	105.1	104.7	104.5	105.8	106.0	106.3	106.9	107.3	107.6	cvcs	

Les notes se trouvent en fin de tableau.

GERMANY⁽¹⁾ *(continued)*

	1998	1999	2000	1995			1996			1997			
				Q2	Q3	Q4	Q1	Q2	Q3	Q4	Q1	Q2	Q3
Unemployment rate													
<i>per cent of total labour force</i>													
Total	9.2	8.6	8.1	7.9	8.0	8.1	9.3	8.6	8.7	8.9	10.4	9.6	9.7
Males	8.7	8.2	7.6	8.0	8.2	8.3	8.7	8.7	8.9	9.2	9.6	9.8	9.9
Females	9.9	9.2	8.6										
Youth unemployment (- 25 years)													
<i>as percentage of total unemployed</i>													
Total	11.3	11.2	11.2	12.1	13.0	12.2	12.5	12.4	13.2	12.0	11.9	11.6	12.8
Males	12.6	12.2	12.2	13.4	14.3	13.6	13.7	13.4	14.0	12.9	13.2	12.9	13.8
Females	9.8	10.1	10.1	10.7	11.7	10.9	11.1	11.3	12.3	10.9	10.3	10.0	11.7
Civilian employment (sectors)													
<i>per cent</i>													
Agriculture	2.8	2.8	2.8	3.2	3.2	3.0	2.9	3.0	3.1	3.0	2.8	2.9	3.0
Industry	34.5	34.5	34.5	36.3	36.3	36.2	35.6	35.4	35.4	35.3	34.9	34.9	34.8
Services	62.6	62.7	62.7	60.4	60.5	60.7	61.5	61.6	61.6	61.7	62.4	62.2	62.2

(1) Data have been revised by source for the entire period. The statistical treatment of "casual employment" has been improved.

1997	1998				1999				2000				
Q4	Q1	Q2	Q3	Q4	Q1	Q2	Q3	Q4	Q1	Q2	Q3	Q4	
													Taux de chômage
													<i>en pourcentage de la population active totale</i>
9.6	10.4	9.2	8.8	8.5	9.4	8.5	8.4	8.2	8.9	8.0	7.8	7.6	Total
9.9	9.7	9.3	9.0	8.8	8.7	8.7	8.6	8.5	8.3	8.1	8.0	7.8	cvs
													Hommes
													Femmes
													Chômage des jeunes (- 25 ans)
													<i>en pourcentage du total des chômeurs</i>
11.9	11.0	10.8	12.2	11.4	11.4	10.4	11.9	11.2	10.4	10.8	12.4	11.3	Total
12.8	12.6	12.1	13.2	12.5	12.5	11.4	12.8	12.1	11.9	11.7	13.2	12.1	Hommes
10.9	9.1	9.2	10.9	10.1	10.0	9.3	11.0	10.1	8.6	9.7	11.6	10.4	Femmes
													Pop. active civ. occupée (secteurs)
													<i>en pourcentage</i>
2.9	2.7	2.8	2.9	2.8	2.7	2.9	2.9	2.8	2.7	2.9	2.9	2.8	Agriculture
34.7	35.0	34.8	34.2	34.1	34.5	34.6	34.4	34.5	34.6	34.5	34.5	34.4	Industrie
62.3	62.3	62.3	62.9	63.0	62.7	62.5	62.6	62.7	62.6	62.6	62.6	62.8	Services

(1) Les données ont été révisées par la source pour toute la période. Le traitement statistique de "l'emploi occasionnel" a été amélioré.

INDICATORS OF LABOUR FORCE COMPONENTS

% change over 4 quarters / % de variation sur 4 trimestres

UNEMPLOYMENT

CHÔMAGE

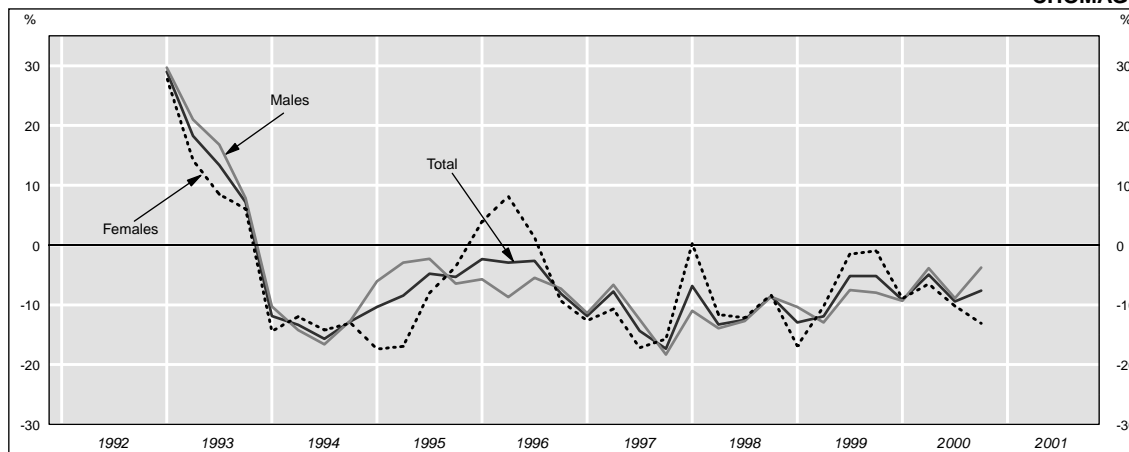

YOUTH UNEMPLOYMENT (-25 years)

CHÔMAGE DES JEUNES (-25 ans)

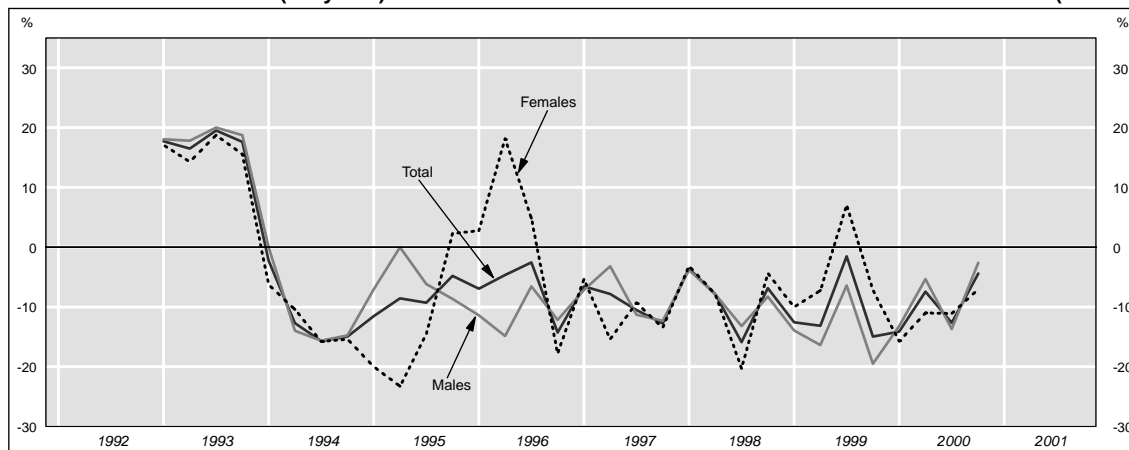

CIVILIAN EMPLOYMENT

POPULATION ACTIVE CIVILE OCCUPÉE

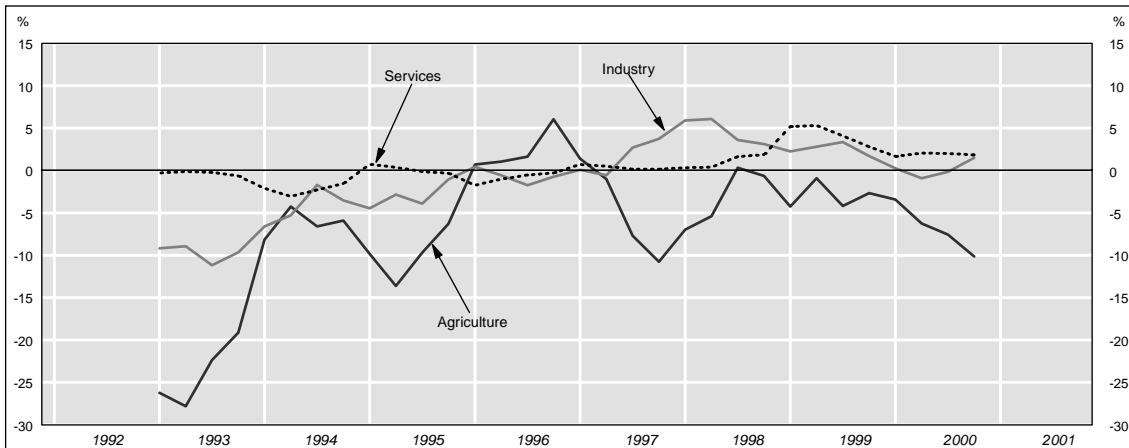

COMPOSANTES DE LA POPULATION ACTIVE

Absolute figures / Nombre de personnes

CIVILIAN LABOUR FORCE

POPULATION ACTIVE CIVILE

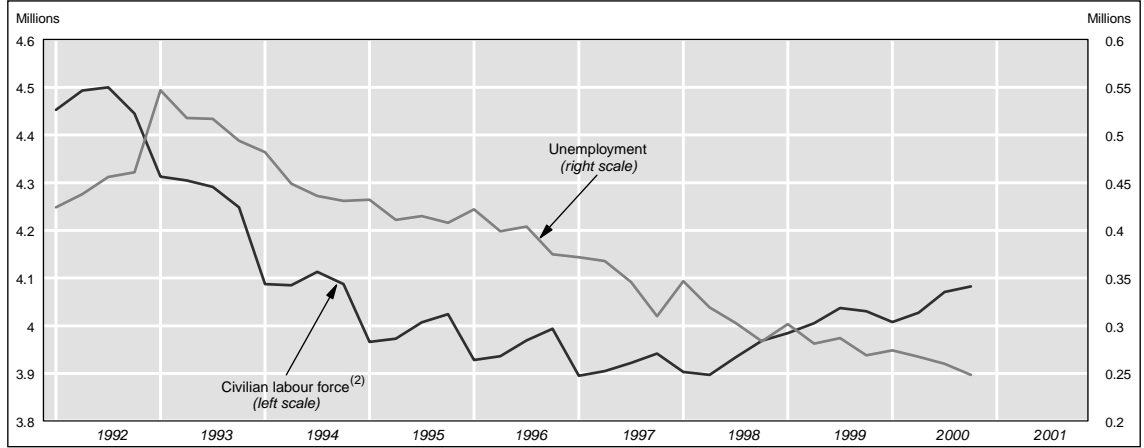

UNEMPLOYMENT BY AGE

CHÔMAGE PAR ÂGE

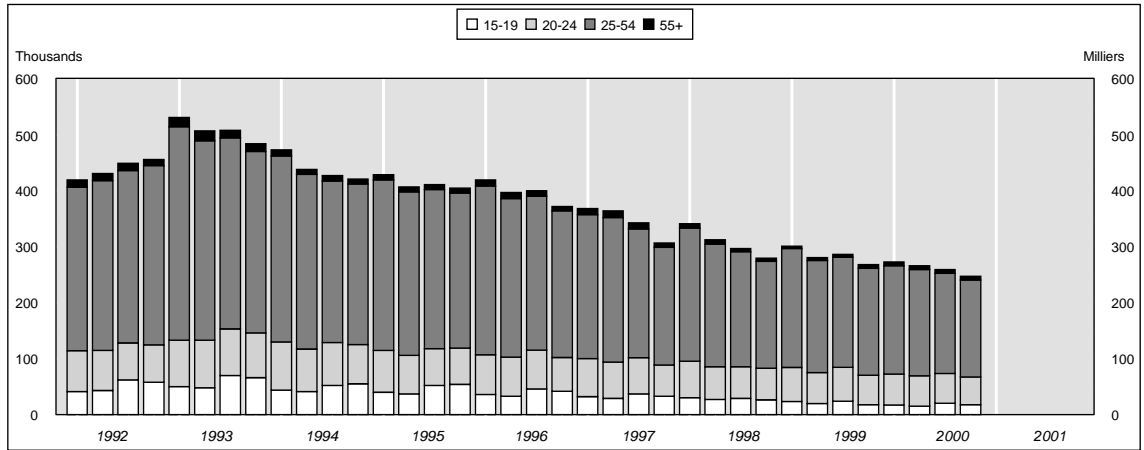

UNEMPLOYMENT RATES (s.a.)

TAUX DE CHÔMAGE (c.v.s.)

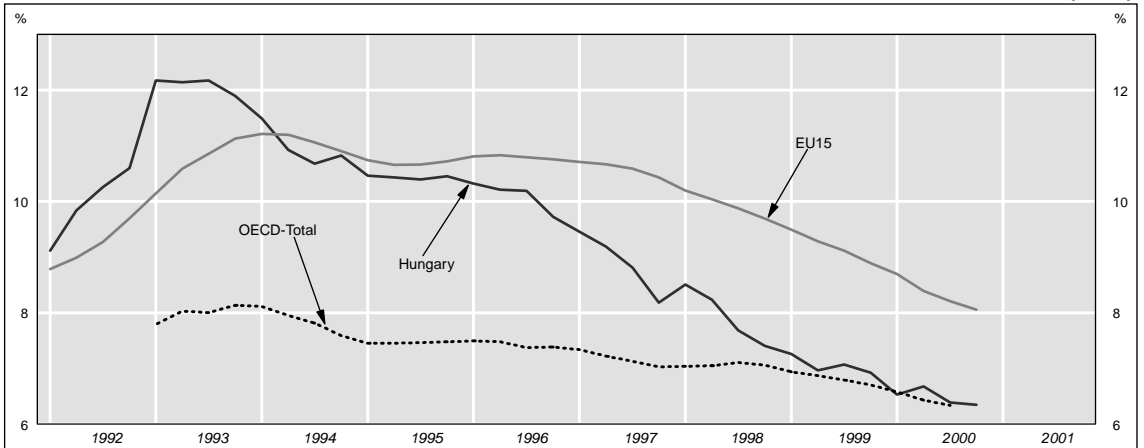

HUNGARY

		1998	1999	2000	1995			1996			1997			
					Q2	Q3	Q4	Q1	Q2	Q3	Q4	Q1	Q2	Q3
Total labour force														
	<i>thousands</i>													
Total		4011	4096	4112	4076	4109	4124	4016	4027	4062	4087	3976	3983	4001
Males		2231	2274	2282	2307	2316	2317	2266	2270	2287	2296	2251	2259	2261
Females		1780	1822	1830	1769	1794	1808	1750	1757	1775	1791	1725	1724	1739
Civilian labour force														
	<i>thousands</i>													
Total		3926	4014	4047	3973	4007	4024	3928	3936	3969	3994	3895	3905	3922
Males		2150	2198	2223	2209	2218	2222	2184	2184	2200	2209	2176	2186	2188
Females		1775	1816	1824	1764	1790	1802	1744	1752	1768	1785	1719	1719	1734
Unemployment^(1 2)														
	<i>thousands</i>													
Total		313	285	263	411	415	408	422	399	404	375	372	368	346
From 15 to 19 years		28	21	18	37	52	54	36	33	46	42	32	29	37
From 20 to 24 years		59	57	53	69	66	65	71	70	69	60	68	65	65
From 25 to 54 years		213	200	184	292	284	277	301	283	275	262	257	258	230
From 55 to 59 years		7	5	7	9	9	9	11	11	10	8	11	12	11
From 60 to 74 years		5	1	1	4	5	4	4	3	4	4	4	4	4
Males		189	171	160	264	255	247	264	241	241	229	234	225	211
From 15 to 19 years		16	13	10	25	31	32	23	20	27	25	20	18	21
From 20 to 24 years		40	36	34	49	45	42	47	43	44	40	45	43	42
From 25 to 54 years		126	117	109	183	170	166	185	168	161	156	158	153	138
From 55 to 59 years		5	5	6	6	7	6	8	8	7	7	9	9	8
From 60 to 74 years		3	0	1	2	3	2	2	1	1	1	2	2	2
Females		124	114	103	147	161	161	158	159	163	146	138	142	135
From 15 to 19 years		12	9	7	13	20	22	13	13	19	17	12	11	16
From 20 to 24 years		19	21	19	20	21	23	24	26	24	20	23	22	23
From 25 to 54 years		88	83	75	109	115	111	116	114	114	106	99	105	92
From 55 to 59 years		2	1	1	2	2	3	3	3	2	1	2	3	3
From 60 to 74 years		3	0	0	2	3	2	2	2	3	3	2	2	2
Civilian employment														
	<i>thousands</i>													
Total		3619	3750	3784	3562	3592	3616	3506	3537	3565	3619	3523	3537	3576
Agriculture		279	270	252	292	307	298	286	295	312	316	290	292	288
Industry		1264	1296	1298	1199	1205	1213	1181	1192	1184	1204	1182	1185	1216
Services		2093	2183	2225	2071	2080	2104	2038	2050	2069	2098	2052	2060	2072
Males		1968	2048	2064	1945	1963	1975	1920	1944	1959	1980	1942	1961	1977
Agriculture		212	204	190	215	229	223	220	226	235	236	219	219	216
Industry		840	869	865	799	796	804	778	789	782	793	787	795	817
Services		933	974	998	930	938	947	921	929	941	951	937	947	944
Females		1651	1702	1721	1617	1629	1641	1586	1593	1606	1639	1580	1576	1598
Agriculture		67	66	61	77	78	75	67	69	77	81	70	72	72
Industry		424	427	433	400	409	409	403	403	401	412	395	391	399
Services		1160	1209	1227	1141	1142	1157	1117	1122	1128	1147	1115	1113	1128
Employees⁽³⁾														
	<i>thousands</i>													
Total		3089	3152	3210	2999	3028	3058	2914	2935	2953	2994	2938	2954	3004
Civilian employment														
	<i>1995=100</i>													
Total	<i>sa</i>	101.2	104.9	105.8	99.6	100.4	101.1	98.0	98.9	99.7	101.2	98.5	98.9	100.0
Agriculture	<i>sa</i>	94.4	91.6	85.2	100.0	99.9	99.8	99.4	99.4	99.3	99.9	99.7	99.4	99.7
Industry	<i>sa</i>	105.5	108.2	108.3	98.9	99.9	99.4	102.2	100.1	102.0	105.4	103.2	99.2	94.5
Services	<i>sa</i>	100.5	104.9	106.8	100.2	100.6	101.2	98.6	99.5	98.8	100.5	98.6	98.9	101.5
	<i>sa</i>				99.5	99.9	101.0	97.9	98.5	99.4	100.8	98.5	98.9	99.5
	<i>sa</i>				100.0	99.7	99.5	98.9	99.0	99.2	99.3	99.5	99.6	99.5
Unemployment rate														
	<i>per cent of total labour force</i>													
Total		8.0	7.1	6.5	10.3	10.4	10.1	10.7	10.1	10.2	9.4	9.6	9.4	8.8
Males		8.8	7.8	7.2	12.0	11.5	11.1	12.1	11.0	11.0	10.4	10.8	10.3	9.6
Females		7.0	6.3	5.6	8.3	9.0	8.9	9.1	9.1	9.2	8.2	8.0	8.3	7.8

Footnotes appear at the end of the table.

1997		1998				1999				2000				
Q4	Q1	Q2	Q3	Q4	Q1	Q2	Q3	Q4	Q1	Q2	Q3	Q4		
													Population active totale	
													<i>milliers</i>	
4021	3988	3983	4019	4054	4066	4086	4120	4113	4072	4094	4135	4146	Total	
2259	2210	2223	2243	2249	2255	2270	2287	2283	2256	2274	2298	2300	Hommes	
1761	1778	1760	1777	1805	1811	1816	1833	1830	1816	1820	1837	1846	Femmes	
													Population active civile	
													<i>milliers</i>	
3942	3903	3897	3934	3968	3985	4005	4037	4030	4008	4028	4071	4082	Total	
2185	2130	2141	2163	2169	2180	2196	2211	2207	2198	2214	2240	2241	Hommes	
1756	1774	1756	1771	1800	1805	1809	1826	1824	1810	1813	1831	1841	Femmes	
													Chômage^(1 2)	
													<i>milliers</i>	
310	347	319	303	284	302	281	287	269	274	267	260	248	Total	
33	30	27	29	26	23	20	24	18	17	15	20	18	De 15 à 19 ans	
56	65	59	57	57	61	55	60	53	55	54	53	50	De 20 à 24 ans	
210	238	219	205	191	212	200	197	191	194	190	179	173	De 25 à 54 ans	
8	8	8	6	6	5	5	5	6	7	7	7	7	De 55 à 59 ans	
4	5	6	6	4	0	1	1	1	1	1	1	1	De 60 à 74 ans	
187	208	194	184	171	187	169	170	157	169	162	155	151	Hommes	
18	18	16	17	14	15	12	14	10	11	9	11	10	De 15 à 19 ans	
39	45	40	38	38	39	35	38	32	36	35	33	31	De 20 à 24 ans	
123	139	129	122	112	128	117	114	109	117	111	105	104	De 25 à 54 ans	
6	5	5	4	4	4	4	5	6	6	6	5	6	De 55 à 59 ans	
1	2	3	3	2	0	0	0	1	1	1	1	1	De 60 à 74 ans	
123	138	126	119	113	115	113	117	112	105	105	105	97	Femmes	
15	13	12	12	12	8	8	11	8	7	6	9	8	De 15 à 19 ans	
17	21	18	19	19	22	20	23	20	19	19	20	19	De 20 à 24 ans	
87	99	90	83	79	84	83	83	82	77	79	74	70	De 25 à 54 ans	
2	3	3	2	1	1	1	1	1	1	1	2	1	De 55 à 59 ans	
2	3	3	2	2	0	0	0	1	1	0	0	0	De 60 à 74 ans	
													Population active civile occupée	
													<i>milliers</i>	
3632	3557	3579	3632	3708	3704	3745	3770	3782	3734	3760	3811	3834	Total	
282	270	276	289	280	258	274	277	273	249	257	256	245	Agriculture	
1249	1252	1257	1260	1288	1280	1293	1302	1310	1283	1281	1300	1329	Industrie	
2101	2059	2068	2106	2140	2165	2178	2191	2199	2201	2223	2235	2240	Services	
1999	1922	1948	1979	2021	2014	2048	2061	2070	2028	2052	2085	2090	Hommes	
211	206	210	217	213	199	207	206	205	190	195	192	185	Agriculture	
832	831	837	840	854	850	867	877	883	857	854	868	884	Industrie	
955	908	925	944	954	965	974	978	982	982	1003	1005	1002	Services	
1633	1636	1631	1653	1687	1690	1697	1709	1712	1705	1708	1726	1744	Femmes	
71	64	67	72	67	59	67	71	67	60	62	64	60	Agriculture	
417	421	421	420	434	430	426	425	427	427	427	432	446	Industrie	
1145	1151	1143	1162	1186	1200	1204	1213	1218	1219	1219	1230	1238	Services	
													Salariés⁽³⁾	
													<i>milliers</i>	
3054	3034	3057	3103	3159	3107	3150	3184	3166	3159	3179	3228	3273	Total	
													Population active civile occupée	
													1995=100	
101.6	99.5	100.1	101.6	103.7	103.6	104.7	105.4	105.7	104.4	105.1	106.6	107.2	Total	
100.3	100.5	100.6	101.3	102.5	104.5	105.2	105.2	104.7	105.3	105.5	106.3	106.2	cvs Agriculture	
95.5	91.4	93.6	97.8	94.9	87.5	92.7	93.8	92.4	84.5	86.9	86.6	83.0	cvs Industrie	
93.9	95.8	93.7	94.9	93.4	91.7	92.7	91.0	90.9	88.5	86.9	84.1	81.8	cvs Services	
104.2	104.5	104.9	105.1	107.5	106.8	107.9	108.7	109.3	107.1	106.9	108.5	110.9	Total	
103.2	105.2	105.2	105.2	106.5	107.4	108.2	108.8	108.4	107.6	107.2	108.6	110.0	cvs Agriculture	
100.9	98.9	99.3	101.1	102.8	104.0	104.6	105.2	105.6	105.7	106.7	107.3	107.6	cvs Industrie	
99.4	99.7	100.0	101.2	101.3	104.8	105.3	105.3	104.1	106.5	107.5	107.4	106.0	cvs Services	
													Taux de chômage	
													<i>en pourcentage de la population active totale</i>	
7.9	8.9	8.2	7.7	7.1	7.6	7.0	7.1	6.7	6.8	6.6	6.4	6.1	Total	
8.6	9.8	9.0	8.5	7.9	8.6	7.7	7.7	7.1	7.7	7.3	6.9	6.8	Hommes	
7.0	7.8	7.1	6.7	6.3	6.4	6.2	6.4	6.1	5.8	5.8	5.7	5.3	Femmes	

Les notes se trouvent en fin de tableau.

HUNGARY (continued)

	1998	1999	2000	1995			1996			1997			
				Q2	Q3	Q4	Q1	Q2	Q3	Q4	Q1	Q2	Q3
Youth unemployment (15 - 24 years)													
<i>as percentage of total unemployed</i>													
Total	28.0	27.6	27.0	25.8	28.4	29.2	25.4	25.8	28.5	27.2	26.9	25.5	29.5
Males	29.8	28.4	27.6	28.0	29.8	30.0	26.5	26.1	29.5	28.4	27.8	27.1	29.9
Females	25.5	26.4	25.9	22.4	25.5	28.0	23.4	24.5	26.4	25.3	25.4	23.2	28.9
Civilian employment (sectors)													
<i>per cent</i>													
Agriculture	7.7	7.2	6.7	8.2	8.5	8.2	8.2	8.3	8.8	8.7	8.2	8.3	8.1
Industry	34.9	34.6	34.3	33.7	33.5	33.5	33.7	33.7	33.2	33.3	33.6	33.5	34.0
Services	57.8	58.2	58.8	58.1	57.9	58.2	58.1	58.0	58.0	58.0	58.2	58.2	57.9

(1) All employment figures exclude those on child-care leave. The duration and conditions of child-care leave are such that it is preferable to exclude this group from employment.

(2) Civilian employment and labour force figures include permanent members of the armed forces from the first quarter 1992 to the fourth quarter 1993. From the first quarter 1994 all members of the armed forces are excluded from the civilian figures.

(3) Due to the nature of co-operatives in Hungary, those working in this type of enterprise are included as employees (such workers are usually classified as self-employed).

1997		1998				1999				2000				
Q4	Q1	Q2	Q3	Q4	Q1	Q2	Q3	Q4	Q1	Q2	Q3	Q4		
													Chômage des jeunes (15 - 24 ans)	
													<i>en pourcentage du total des chômeurs</i>	
28.7	27.5	26.8	28.3	29.2	27.9	26.7	29.4	26.2	26.4	26.0	28.4	27.1	Total	
30.5	30.0	29.0	29.7	30.6	28.8	27.9	30.0	26.8	27.6	27.5	28.5	27.1	Hommes	
26.0	24.5	24.2	26.2	27.1	26.5	25.0	28.5	25.4	24.5	23.8	28.2	27.2	Femmes	
													Pop. active civ. occupée (secteurs)	
													<i>en pourcentage</i>	
7.8	7.6	7.7	8.0	7.6	7.0	7.3	7.3	7.2	6.7	6.8	6.7	6.4	Agriculture	
34.4	35.2	35.1	34.7	34.7	34.6	34.5	34.5	34.6	34.4	34.1	34.1	34.7	Industrie	
57.8	57.9	57.8	58.0	57.7	58.5	58.2	58.1	58.2	58.9	59.1	58.7	58.4	Services	

(1) Toutes les données de l'emploi excluent les personnes en congé parental. L'exclusion de l'emploi de ce groupe est rendue préférable par la durée et les conditions de ces congés parentaux.

(2) Toutes les données de l'emploi civil et de la population active inclut les forces armées du premier trimestre 1992 au quatrième trimestre 1993. A partir du premier trimestre 1994 tous les membres des forces armées sont exclus des données civiles.

(3) Du fait de la nature des coopératives en Hongrie, les personnes travaillant dans ce type d'entreprise sont incluses dans les chiffres correspondant aux employés (alors qu'elles sont habituellement incluses dans les travailleurs indépendants).

IRELAND

	1998	1999	2000	1995			1996			1997		
				Q2	Q3	Q4	Q1	Q2	Q3	Q4	Q1	Q2
Civilian labour force												
<i>thousands</i>												
Total	1646	1711	1768									1621
Males	991	1019	1046									979
Females	654	692	722									642
Unemployment												
<i>thousands</i>												
Total	125	95	76									127
From 15 to 19 years	15	12	11									14
From 20 to 24 years	24	19	13									23
From 25 to 54 years	80	59	47									83
From 55 to 64 years	7	6	4									7
65 years and more	0	0	0									0
Males	77	58	46									79
From 15 to 19 years	8	6	6									7
From 20 to 24 years	13	10	7									14
From 25 to 54 years	50	37	30									53
From 55 to 64 years	5	4	3									5
65 years and more	0	0	0									0
Females	48	38	30									48
From 15 to 19 years	7	5	5									6
From 20 to 24 years	10	9	7									10
From 25 to 54 years	29	22	18									30
From 55 to 64 years	2	2	1									2
65 years and more	0	0	0									0
Civilian employment												
<i>thousands</i>												
Total	1521	1616	1692									1495
Agriculture	135	139	130									135
Industry	436	459	488									429
Services	949	1018	1075									930
Males	914	961	1000									900
Agriculture	120	123	115									119
Industry	338	357	380									332
Services	457	481	505									449
Females	606	654	692									595
Agriculture	15	16	14									16
Industry	98	102	108									98
Services	493	536	570									481
Youth unemployment (15 - 24 years)												
<i>as percentage of total unemployed</i>												
Total	30.6	32.0	32.2									29.0
Males	27.6	28.7	28.5									26.4
Females	35.3	36.9	37.8									33.1
Civilian employment (sectors)												
<i>per cent</i>												
Agriculture	8.9	8.6	7.7									9.0
Industry	28.7	28.4	28.8									28.7
Services	62.4	63.0	63.5									62.3

1997		1998				1999				2000				
Q4	Q1	Q2	Q3	Q4	Q1	Q2	Q3	Q4	Q1	Q2	Q3	Q4		
													Population active civile	
													<i>milliers</i>	
1644	1622	1621	1689	1651	1650	1688	1770	1736	1732	1746	1816	1779	Total	
981	978	979	1014	994	992	1007	1048	1031	1029	1035	1070	1049	Hommes	
663	643	642	674	656	659	681	722	706	703	711	746	730	Femmes	
													Chômage	
													<i>milliers</i>	
172	139	127	129	106	95	97	101	89	82	75	78	69	Total	
20	14	14	19	12	10	11	17	10	9	10	15	10	De 15 à 19 ans	
30	25	23	26	20	19	17	22	18	14	12	15	13	De 20 à 24 ans	
112	92	83	77	67	62	62	57	55	53	49	44	42	De 25 à 54 ans	
10	7	7	6	7	5	6	6	5	4	4	4	4	De 55 à 64 ans	
1	0	0	0	0	0	0	0	0	1	0	0	0	De 65 ans et plus	
100	84	79	79	66	60	59	59	53	50	45	47	41	Hommes	
11	8	7	10	6	6	6	8	6	5	6	8	5	De 15 à 19 ans	
17	13	14	14	12	10	10	11	10	7	6	8	7	De 20 à 24 ans	
65	56	53	49	43	40	39	36	33	33	31	28	26	De 25 à 54 ans	
7	5	5	5	5	4	4	4	4	3	3	3	3	De 55 à 64 ans	
1	0	0	0	0	0	0	0	0	0	0	0	0	De 65 ans et plus	
72	55	48	50	40	35	38	42	36	32	30	31	27	Femmes	
9	6	6	9	6	4	5	8	4	4	4	7	4	De 15 à 19 ans	
13	12	10	12	9	8	8	11	8	7	6	7	6	De 20 à 24 ans	
47	35	30	28	24	21	23	22	22	20	18	16	16	De 25 à 54 ans	
3	2	2	1	2	2	2	2	2	1	1	1	1	De 55 à 64 ans	
0	0	0	0	0	0	0	0	0	0	0	0	0	De 65 ans et plus	
													Population active civile occupée	
													<i>milliers</i>	
1472	1483	1495	1560	1545	1555	1591	1669	1647	1651	1671	1738	1710	Total	
135	134	135	136	136	137	136	142	140	134	131	131	123	Agriculture	
421	425	429	447	442	445	451	472	469	473	476	502	499	Industrie	
917	924	930	977	966	973	1004	1055	1039	1044	1064	1105	1088	Services	
881	895	900	935	928	932	947	990	978	980	990	1023	1007	Hommes	
118	119	119	120	121	122	120	127	124	119	116	117	109	Agriculture	
321	326	332	346	347	348	352	366	363	365	372	391	390	Industrie	
443	449	449	469	460	462	475	497	491	496	501	515	508	Services	
591	589	595	625	616	623	644	680	670	671	681	715	703	Femmes	
17	16	16	15	15	16	16	16	16	15	15	14	13	Agriculture	
101	98	98	101	95	97	99	106	106	108	104	111	109	Industrie	
474	475	481	508	506	511	529	558	548	548	562	590	581	Services	
													Chômage des jeunes (15 - 24 ans)	
													<i>en pourcentage du total des chômeurs</i>	
29.0	28.4	29.0	34.9	30.1	29.5	29.2	37.7	31.2	28.7	29.1	38.0	33.3	Total	
27.9	26.0	26.4	31.1	26.7	26.2	26.4	32.8	29.6	25.5	25.4	33.5	30.0	Hommes	
30.8	31.9	33.1	40.9	35.8	34.9	33.6	44.3	33.6	33.4	35.0	44.7	38.3	Femmes	
													Pop. active civ. occupée (secteurs)	
													<i>en pourcentage</i>	
9.1	9.1	9.0	8.7	8.8	8.8	8.5	8.5	8.5	8.1	7.8	7.5	7.2	Agriculture	
28.6	28.6	28.7	28.7	28.6	28.6	28.3	28.3	28.5	28.7	28.5	28.9	29.2	Industrie	
62.3	62.3	62.3	62.7	62.5	62.6	63.1	63.2	63.1	63.2	63.7	63.6	63.6	Services	

INDICATORS OF LABOUR FORCE COMPONENTS

% change over 4 quarters / % de variation sur 4 trimestres

UNEMPLOYMENT

CHÔMAGE

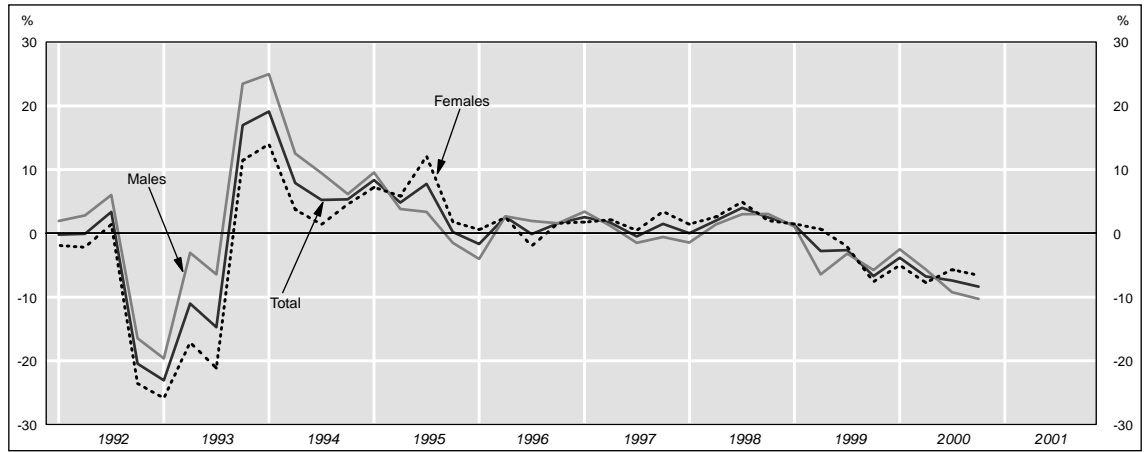

YOUTH UNEMPLOYMENT (-25 years)

CHÔMAGE DES JEUNES (-25 ans)

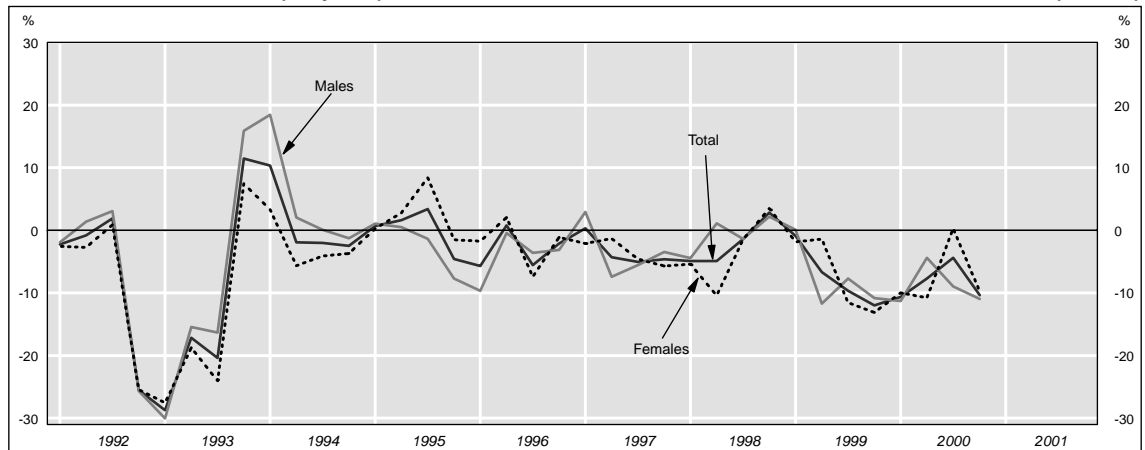

CIVILIAN EMPLOYMENT

POPULATION ACTIVE CIVILE OCCUPÉE

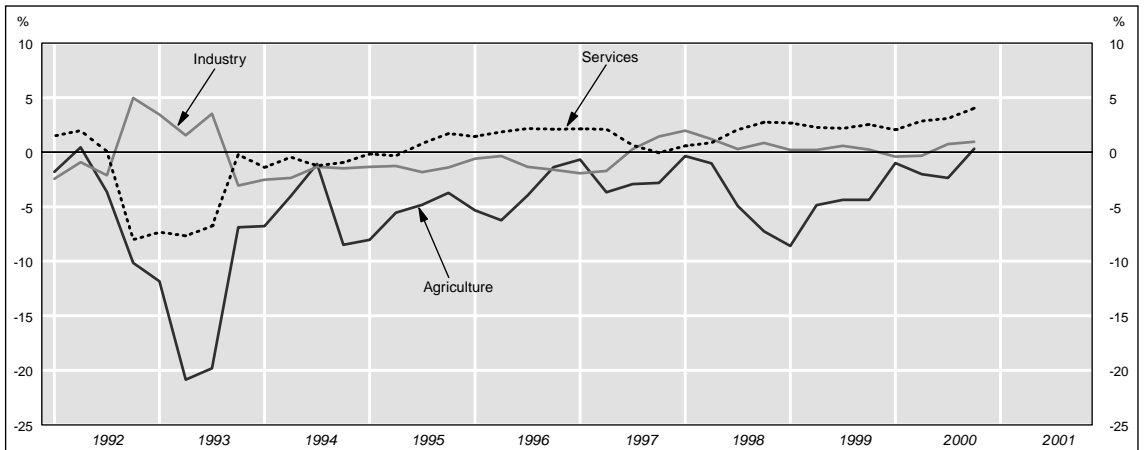

COMPOSANTES DE LA POPULATION ACTIVE

Absolute figures / Nombre de personnes

CIVILIAN LABOUR FORCE

POPULATION ACTIVE CIVILE

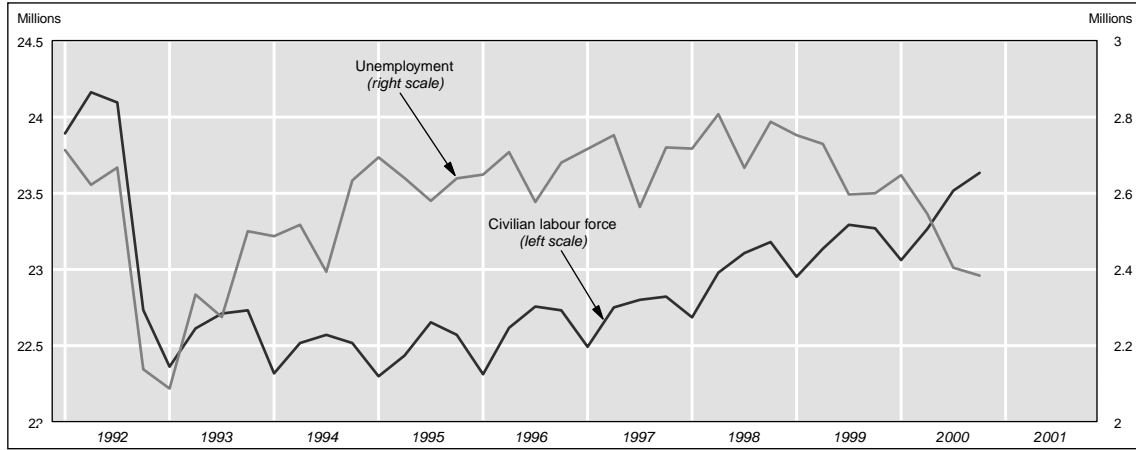

UNEMPLOYMENT BY AGE

CHÔMAGE PAR ÂGE

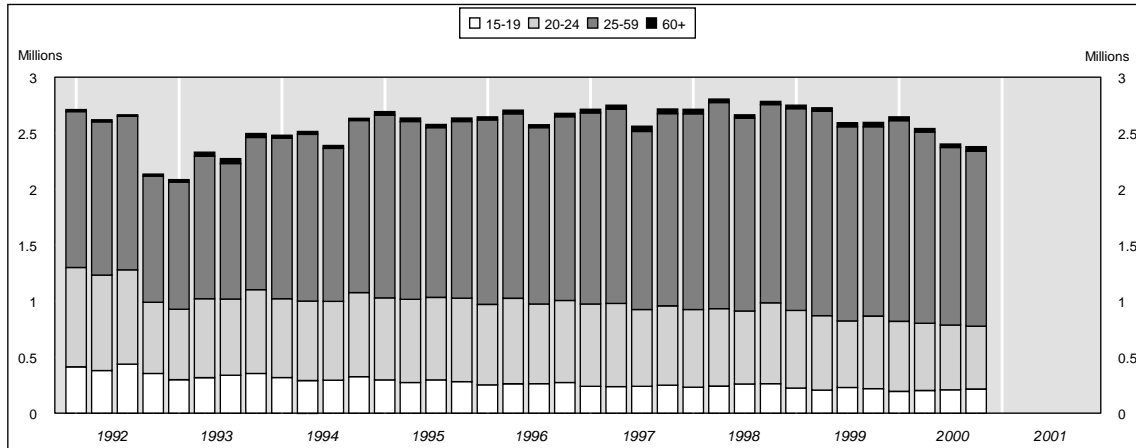

UNEMPLOYMENT RATES (s.a.)

TAUX DE CHÔMAGE (c.v.s.)

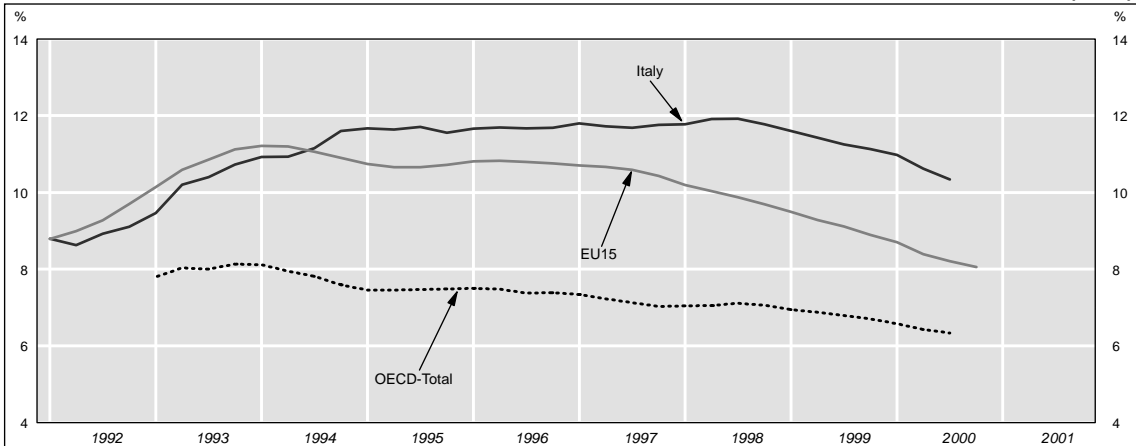

ITALY⁽¹⁾

				1995			1996			1997			
	1998	1999	2000	Q2	Q3	Q4	Q1	Q2	Q3	Q4	Q1	Q2	Q3
Total labour force													
	<i>thousands</i>												
Total	23363	23533	23720	22836	23021	22926	22706	22995	23107	23084	22861	23122	23192
Males	14586	14596	14640	14464	14562	14520	14375	14478	14562	14522	14414	14516	14578
Females	8777	8937	9080	8372	8459	8407	8331	8517	8545	8563	8447	8606	8614
Civilian labour force													
	<i>thousands</i>												
Total	22987	23162	23369	22435	22651	22570	22312	22617	22756	22731	22492	22750	22800
Males	14210	14225	14289	14063	14192	14163	13981	14100	14212	14168	14045	14144	14186
Females	8777	8937	9080	8372	8459	8407	8331	8517	8545	8563	8447	8606	8614
Unemployment													
	<i>thousands</i>												
Total	2745	2669	2495	2639	2579	2639	2649	2708	2577	2680	2716	2752	2564
From 15 to 19 years	252	222	208	2619	2662	2613	2611	2681	2667	2661	2725	2670	2653
From 20 to 24 years	690	650	592	275	298	284	256	264	266	275	242	240	242
From 25 to 59 years	1769	1762	1661	744	737	745	717	764	712	733	734	743	686
From 60 years and over	33	35	35	1587	1515	1578	1648	1647	1572	1641	1706	1733	1589
Males	1313	1266	1179	32	29	32	28	33	27	31	34	35	47
From 15 to 19 years	130	114	108	1291	1231	1263	1281	1326	1255	1283	1325	1341	1236
From 20 to 24 years	336	317	285	144	156	130	113	134	139	127	120	122	123
From 25 to 59 years	824	810	762	367	348	369	355	347	356	362	349	336	336
From 60 years and over	23	24	25	762	709	744	793	798	753	777	822	851	749
Females	1431	1404	1316	19	18	20	20	19	17	23	20	19	28
From 15 to 19 years	122	108	100	1348	1349	1376	1368	1382	1322	1397	1391	1411	1328
From 20 to 24 years	354	333	307	132	142	154	142	130	127	148	122	118	119
From 25 to 59 years	946	952	899	377	390	377	362	389	365	377	372	394	350
From 60 years and over	11	11	10	825	806	833	854	849	820	864	884	883	840
Civilian employment													
	<i>thousands</i>												
Total	20242	20493	20874	19796	20072	19932	19663	19909	20180	20051	19776	19998	20236
Agriculture	1201	1134	1120	19809	19856	19894	19897	19926	19974	20006	19964	20057	20039
Industry	6730	6750	6767	1315	1375	1365	1211	1232	1320	1346	1203	1187	1282
Services	12311	12608	12987	1346	1334	1307	1274	1266	1281	1287	1257	1229	1243
Males	12897	12959	13110	6725	6821	6774	6678	6701	6728	6664	6549	6585	6748
Agriculture	810	779	769	6769	6755	6732	6740	6747	6665	6621	6607	6632	6689
Industry	5106	5140	5134	11757	11876	11793	11774	11976	12131	12041	12024	12226	12206
Services	6981	7041	7208	11701	11767	11859	11871	11919	12027	12104	12119	12169	12108
Females	7345	7533	7764	12772	12961	12901	12699	12774	12957	12886	12720	12803	12950
Agriculture	391	355	351	865	891	894	821	832	874	890	817	811	851
Industry	1624	1611	1633	5130	5205	5180	5084	5104	5166	5083	4994	5008	5117
Services	5330	5567	5779	6778	6865	6826	6795	6838	6917	6912	6909	6984	6981
Employees													
	<i>thousands</i>												
Total	14356	14624	14926	13984	14185	14064	13895	14070	14247	14178	14033	14179	14321
Agriculture				13984	14036	14052	14050	14074	14109	14160	14179	14185	14195
Industry													
Services													
Civilian employment													
	<i>1995=100</i>												
Total	102.0	103.2	105.2	99.7	101.1	100.4	99.1	100.3	101.7	101.0	99.6	100.7	101.9
Agriculture	90.1	85.0	84.0	99.8	100.0	100.2	100.2	100.4	100.6	100.8	100.6	101.0	100.9
Industry	99.6	99.9	100.1	98.6	103.1	102.4	90.8	92.4	99.0	100.9	90.2	89.0	96.1
Services	104.7	107.2	110.4	100.9	100.1	98.0	95.6	95.0	96.0	96.5	94.3	92.2	93.2
				99.5	100.9	100.2	98.8	99.1	99.5	98.6	96.9	97.4	99.8
				100.1	99.9	99.6	99.7	99.8	98.6	97.9	97.7	98.1	99.0
				100.0	101.0	100.3	100.1	101.9	103.2	102.4	102.3	104.0	103.8
				99.5	100.1	100.9	101.0	101.4	102.3	102.9	103.1	103.5	103.0

Les notes se trouvent en fin de tableau.

1997		1998				1999				2000				
Q4	Q1	Q2	Q3	Q4	Q1	Q2	Q3	Q4	Q1	Q2	Q3	Q4		
													Population active totale	<i>milliers</i>
23229	23070	23337	23481	23563	23331	23521	23661	23619	23417	23621	23871	23971	Total	
14552	14477	14582	14658	14627	14509	14565	14680	14631	14522	14568	14724	14747	Hommes	
8677	8593	8755	8823	8936	8822	8956	8981	8988	8895	9053	9147	9224	Femmes	
													Population active civile	<i>milliers</i>
22820	22686	22977	23106	23179	22952	23135	23291	23269	23061	23266	23516	23633	Total	
22757	22873	22963	22998	23113	23136	23125	23184	23202	23242	23260	23408	23564	cvcs Hommes	
14144	14093	14222	14283	14243	14130	14179	14310	14281	14166	14213	14369	14409	cvcs Femmes	
14114	14191	14227	14209	14216	14218	14191	14237	14256	14258	14219	14296	14383	cvcs Femmes	
8677	8593	8755	8823	8936	8822	8956	8981	8988	8895	9053	9147	9224	cvcs Femmes	
8646	8687	8729	8789	8900	8916	8932	8948	8950	8988	9032	9114	9185	cvcs Femmes	
													Chômage	<i>milliers</i>
2720	2717	2807	2666	2787	2752	2729	2597	2600	2647	2545	2404	2383	Total	
2701	2680	2771	2756	2771	2730	2685	2673	2589	2616	2516	2471	2377	cvcs Total	
254	235	244	263	265	227	209	231	221	196	204	212	218	De 15 à 19 ans	
707	693	692	652	723	693	665	595	649	626	602	578	562	De 20 à 24 ans	
1717	1748	1840	1720	1769	1801	1824	1733	1689	1791	1706	1584	1562	De 25 à 59 ans	
42	41	32	31	30	31	31	37	41	35	33	30	41	De 60 ans et plus	
1275	1306	1359	1273	1314	1320	1272	1233	1238	1287	1200	1119	1111	Hommes	
126	126	128	138	129	116	104	122	113	105	102	108	115	De 15 à 19 ans	
340	335	348	315	348	345	316	295	312	304	300	272	263	De 20 à 24 ans	
781	820	859	799	817	838	831	789	783	851	774	719	703	De 25 à 59 ans	
28	26	24	22	20	21	21	26	30	26	24	20	29	De 60 ans et plus	
1445	1411	1448	1393	1474	1432	1457	1364	1362	1360	1345	1286	1273	Femmes	
128	109	116	125	137	111	105	109	108	91	102	104	102	De 15 à 19 ans	
367	358	344	337	375	348	348	300	337	322	302	306	299	De 20 à 24 ans	
936	928	981	922	952	963	994	944	906	940	932	866	859	De 25 à 59 ans	
14	16	8	9	10	10	11	11	11	9	9	10	12	De 60 ans et plus	
													Population active civile occupée	<i>milliers</i>
20100	19968	20170	20439	20392	20200	20406	20695	20669	20414	20721	21112	21250	Total	
20052	20190	20193	20250	20337	20410	20441	20509	20611	20632	20748	20924	21187	cvcs Total	
1308	1198	1175	1218	1213	1095	1118	1165	1160	1084	1095	1137	1164	Agriculture	
1251	1261	1207	1182	1161	1149	1150	1131	1111	1139	1124	1104	1115	cvcs Industrie	
6760	6677	6662	6766	6816	6689	6675	6805	6832	6661	6653	6856	6897	cvcs Services	
6711	6733	6712	6712	6762	6744	6728	6755	6773	6714	6708	6806	6835	cvcs Services	
12032	12093	12333	12455	12363	12416	12613	12724	12677	12669	12973	13119	13189	Hommes	
12094	12185	12277	12357	12426	12508	12555	12626	12743	12760	12913	13019	13257	Agriculture	
12868	12787	12862	13009	12930	12810	12907	13078	13043	12880	13013	13250	13298	Industrie	
856	813	804	816	806	754	779	800	784	758	759	774	783	Services	
5124	5075	5089	5121	5139	5084	5096	5205	5174	5053	5071	5196	5215	Femmes	
6889	6899	6969	7072	6984	6972	7033	7073	7084	7069	7183	7280	7300	Agriculture	
7232	7181	7308	7430	7462	7390	7499	7617	7627	7534	7708	7862	7951	Industrie	
453	386	370	402	407	341	339	365	376	326	335	363	380	Services	
1636	1602	1574	1644	1677	1605	1579	1601	1658	1608	1583	1660	1682	Agriculture	
5143	5194	5364	5383	5378	5444	5581	5651	5593	5600	5789	5839	5889	Industrie	
													Salariés	<i>milliers</i>
14236	14209	14328	14451	14436	14364	14570	14773	14788	14644	14824	15076	15158	Total	
14215	14346	14335	14334	14412	14496	14578	14659	14763	14775	14832	14962	15131	cvcs Total	
													Population active civile occupée	<i>1995=100</i>
101.3	100.6	101.6	103.0	102.7	101.8	102.8	104.2	104.1	102.8	104.4	106.4	107.0	Total	
101.0	101.7	101.7	102.0	102.4	102.8	103.0	103.3	103.8	103.9	104.5	105.4	106.7	cvcs Total	
98.1	89.9	88.1	91.4	91.0	82.1	83.8	87.4	87.0	81.3	82.1	85.3	87.3	Agriculture	
93.8	94.6	90.5	88.7	87.0	86.2	86.2	84.8	83.3	85.4	84.3	82.8	83.7	cvcs Industrie	
100.0	98.8	98.6	100.1	100.8	99.0	98.7	100.7	101.1	98.5	98.4	101.4	102.0	cvcs Industrie	
99.3	99.6	99.3	99.3	100.0	99.8	99.5	99.9	100.2	99.3	99.2	100.7	101.1	cvcs Services	
102.3	102.8	104.9	105.9	105.1	105.6	107.3	108.2	107.8	107.7	110.3	111.6	112.2	cvcs Services	
102.9	103.6	104.4	105.1	105.7	106.4	106.8	107.4	108.4	108.5	109.8	110.7	112.7	cvcs Services	

Les notes se trouvent en fin de tableau.

ITALY⁽¹⁾ (continued)

	1998	1999	2000	1995			1996			1997			
				Q2	Q3	Q4	Q1	Q2	Q3	Q4	Q1	Q2	Q3
Unemployment rate													
<i>per cent of total labour force</i>													
Total	11.7	11.3	10.5	11.6	11.2	11.5	11.7	11.8	11.2	11.6	11.9	11.9	11.1
Males	9.0	8.7	8.1	11.5	11.6	11.4	11.4	11.7	11.6	11.6	11.8	11.5	11.5
Females	16.3	15.7	14.5	8.9	8.5	8.7	8.9	9.2	8.6	8.8	9.2	9.2	8.5
Youth unemployment (15 - 24 years)													
<i>as percentage of total unemployed</i>													
Total	34.3	32.7	32.1	38.6	40.1	39.0	36.7	38.0	37.9	37.6	35.9	35.7	36.2
Males	35.5	34.0	33.3	39.6	40.9	39.5	36.5	38.4	38.7	37.7	36.4	35.1	37.1
Females	33.2	31.4	30.9	37.8	39.4	38.6	36.9	37.6	37.2	37.6	35.5	36.3	35.3
Civilian employment (sectors)													
<i>per cent</i>													
Agriculture	5.9	5.5	5.4	6.6	6.9	6.8	6.2	6.2	6.5	6.7	6.1	5.9	6.3
Industry	33.2	32.9	32.4	34.0	34.0	34.0	34.0	33.7	33.3	33.2	33.1	32.9	33.3
Services	60.8	61.5	62.2	59.4	59.2	59.2	59.9	60.2	60.1	60.1	60.8	61.1	60.3

(1) Due to changes in definitions and procedures used in the survey, data from 1993 onwards are not comparable with previous periods.

1997	1998				1999				2000				
Q4	Q1	Q2	Q3	Q4	Q1	Q2	Q3	Q4	Q1	Q2	Q3	Q4	
													Taux de chômage
													<i>en pourcentage de la population active totale</i>
11.7	11.8	12.0	11.4	11.8	11.8	11.6	11.0	11.0	11.3	10.8	10.1	9.9	Total
11.7	11.5	11.9	11.8	11.8	11.6	11.4	11.3	11.0	11.1	10.7	10.4	9.9	cvs Total
8.8	9.0	9.3	8.7	9.0	9.1	8.7	8.4	8.5	8.9	8.2	7.6	7.5	Hommes
16.6	16.4	16.5	15.8	16.5	16.2	16.3	15.2	15.2	15.3	14.9	14.1	13.8	Femmes
													Chômage des jeunes (15 - 24 ans)
													<i>en pourcentage du total des chômeurs</i>
35.3	34.2	33.3	34.3	35.5	33.4	32.0	31.8	33.5	31.1	31.7	32.9	32.7	Total
36.6	35.3	35.0	35.5	36.3	34.9	33.1	33.9	34.3	31.8	33.5	34.0	34.1	Hommes
34.3	33.1	31.7	33.2	34.8	32.0	31.1	30.0	32.7	30.4	30.0	31.9	31.6	Femmes
													Pop. active civ. occupée (secteurs)
													<i>en pourcentage</i>
6.5	6.0	5.8	6.0	5.9	5.4	5.5	5.6	5.6	5.3	5.3	5.4	5.5	Agriculture
33.6	33.4	33.0	33.1	33.4	33.1	32.7	32.9	33.1	32.6	32.1	32.5	32.5	Industrie
59.9	60.6	61.1	60.9	60.6	61.5	61.8	61.5	61.3	62.1	62.6	62.1	62.1	Services

(1) Par suite de changements de définitions et procédures de l'enquête, à partir de 1993, les données ne sont pas comparables avec celles des périodes antérieures.

INDICATORS OF LABOUR FORCE COMPONENTS

% change over 4 quarters / % de variation sur 4 trimestres

UNEMPLOYMENT

CHÔMAGE

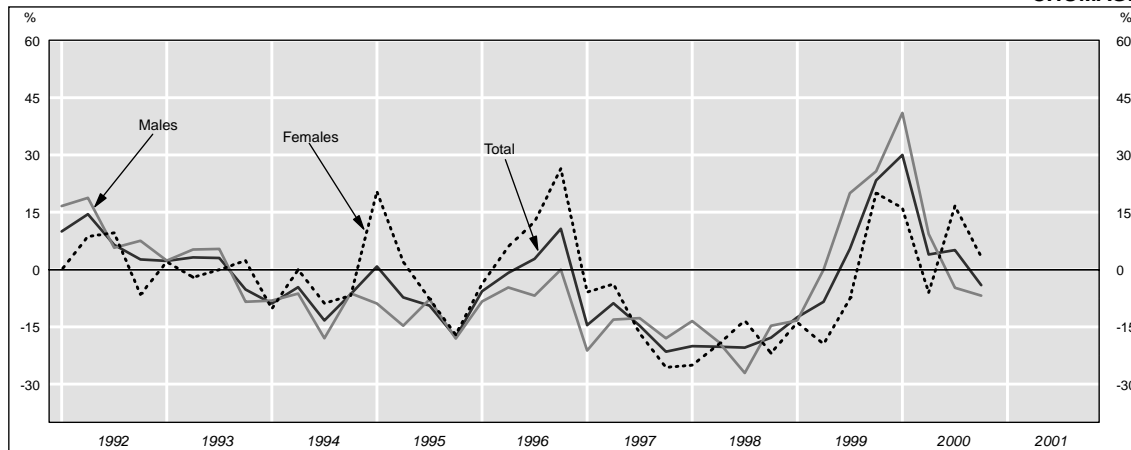

YOUTH UNEMPLOYMENT (-25 years)

CHÔMAGE DES JEUNES (-25 ans)

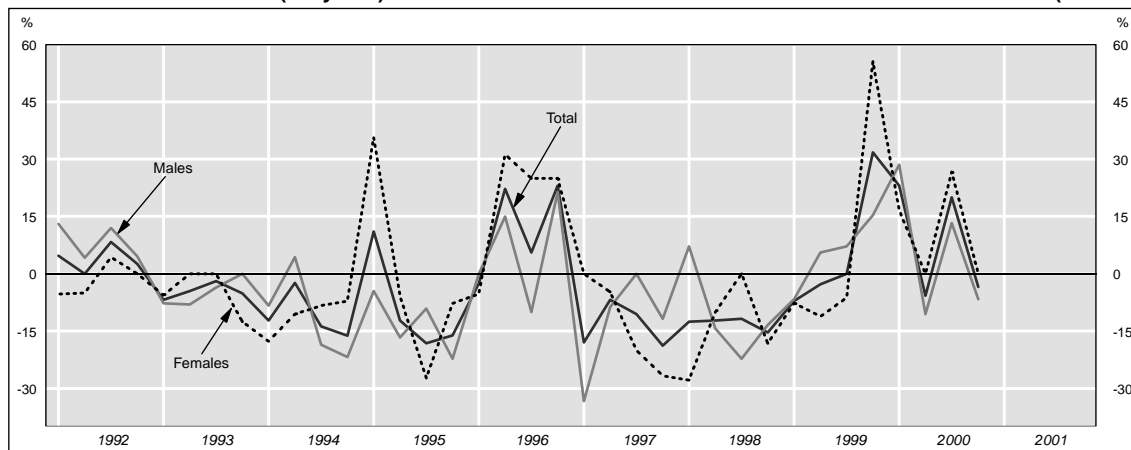

CIVILIAN EMPLOYMENT

POPULATION ACTIVE CIVILE OCCUPÉE

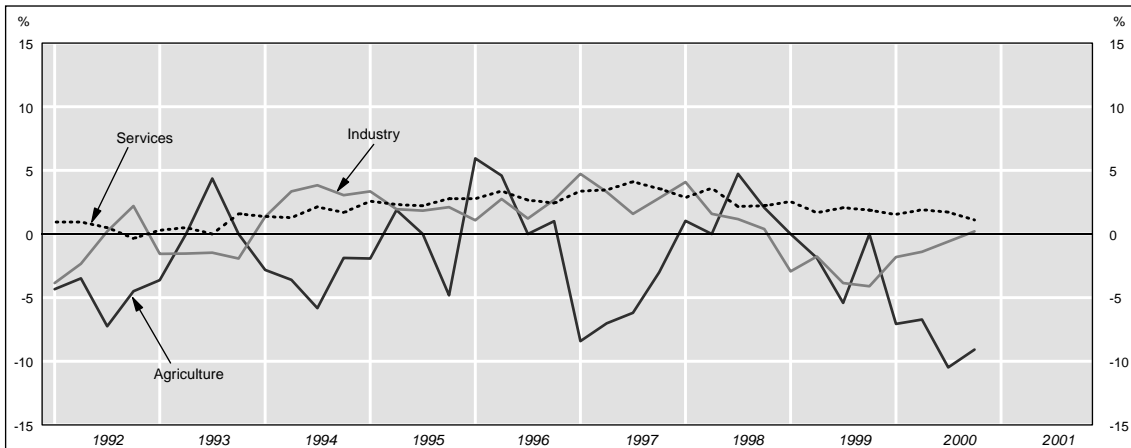

COMPOSANTES DE LA POPULATION ACTIVE

Absolute figures / Nombre de personnes

CIVILIAN LABOUR FORCE

POPULATION ACTIVE CIVILE

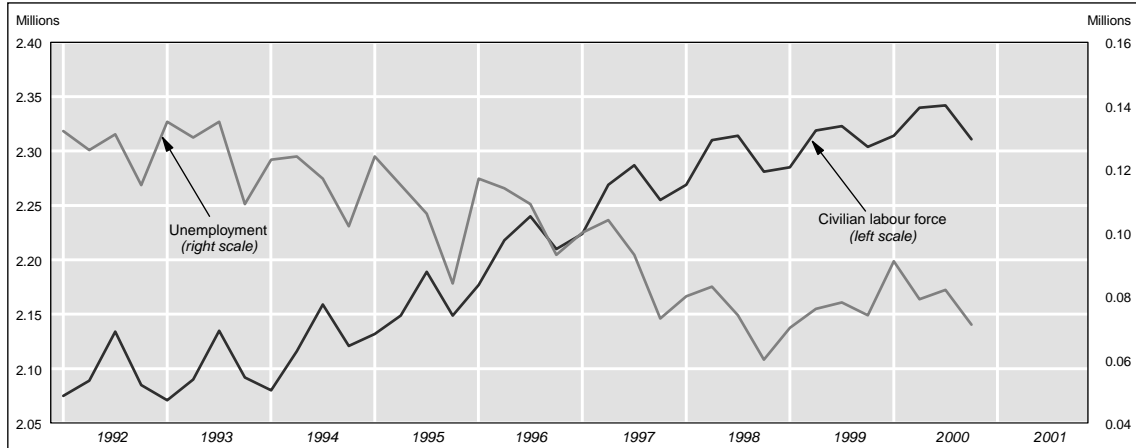

UNEMPLOYMENT BY AGE

CHÔMAGE PAR ÂGE

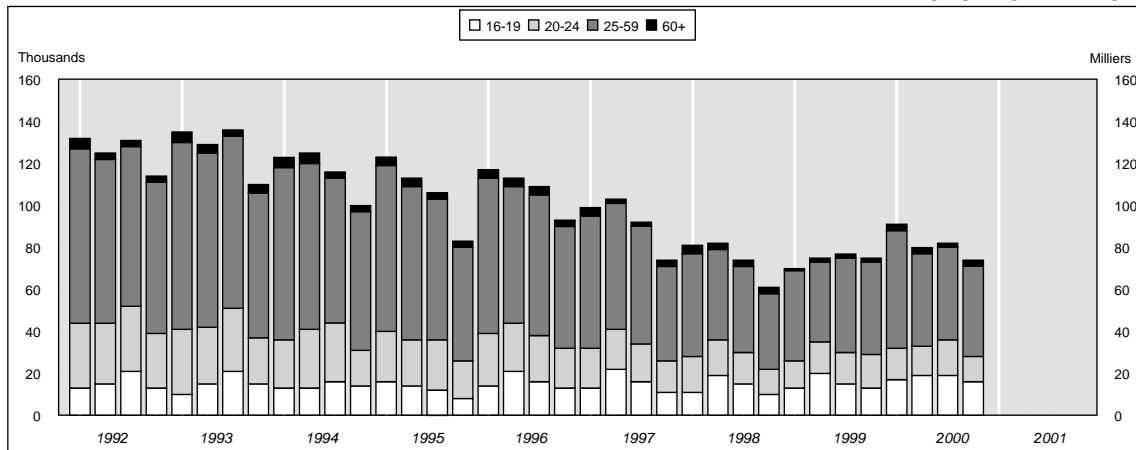

UNEMPLOYMENT RATES (s.a.)

TAUX DE CHÔMAGE (c.v.s.)

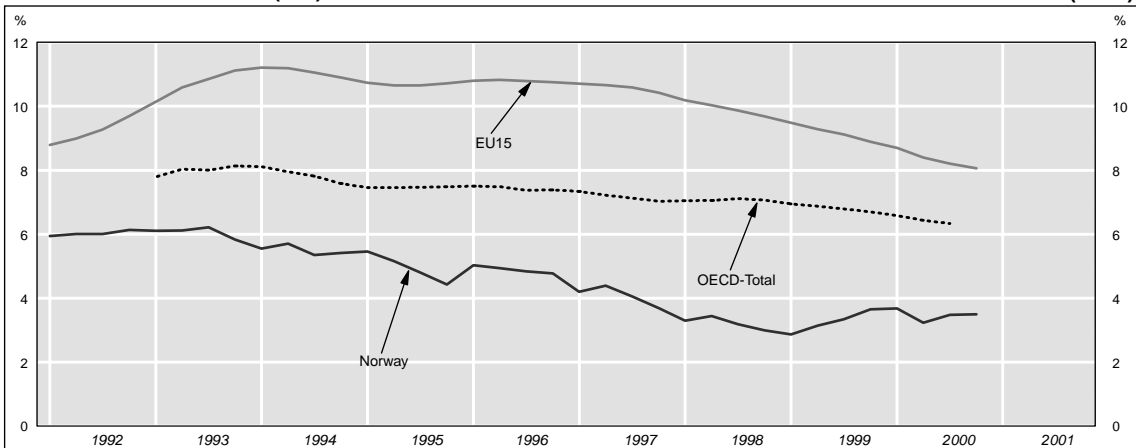

NORWAY

		1998	1999	2000	1995			1996				1997		
					Q2	Q3	Q4	Q1	Q2	Q3	Q4	Q1	Q2	Q3
Total labour force														
	<i>thousands</i>													
Total		2323	2333	2350	2180	2220	2181	2206	2243	2268	2241	2252	2300	2314
Males		1251	1250	1258	1181	1207	1187	1199	1212	1226	1211	1216	1241	1248
Females		1072	1083	1092	999	1013	994	1007	1031	1042	1030	1036	1059	1066
Civilian labour force														
	<i>thousands</i>													
Total		2294	2308	2327	2149	2189	2149	2177	2218	2240	2210	2224	2269	2287
	<i>sa</i>				2146	2160	2167	2192	2211	2214	2229	2244	2254	2264
Males		1222	1226	1235	1151	1178	1155	1170	1187	1199	1180	1189	1211	1221
	<i>sa</i>				1149	1160	1166	1179	1184	1183	1191	1197	1206	1208
Females		1071	1082	1091	998	1012	993	1007	1031	1041	1029	1036	1058	1066
	<i>sa</i>				997	1001	1000	1013	1028	1031	1037	1048	1047	1056
Unemployment														
	<i>thousands</i>													
Total		75	75	81	115	106	84	117	114	109	93	100	104	93
	<i>sa</i>				111	103	96	110	110	107	106	94	100	91
From 16 to 19 years		14	15	18	14	12	8	14	21	16	13	13	22	16
From 20 to 24 years		16	15	14	22	24	18	25	23	22	19	19	19	18
From 25 to 59 years		42	43	48	73	67	54	74	65	67	58	63	60	56
From 60 years and over		3	2	3	4	3	3	4	4	4	3	4	2	2
Males		40	42	46	64	59	50	66	61	55	50	52	53	48
From 16 to 19 years		7	8	9	8	7	4	8	10	8	7	6	12	8
From 20 to 24 years		9	8	7	12	13	10	13	13	10	10	8	9	10
From 25 to 59 years		22	25	29	41	37	34	42	35	34	31	35	30	28
From 60 years and over		2	1	2	3	2	2	3	3	3	2	3	1	1
Females		35	33	35	50	48	34	51	53	54	43	48	51	45
From 16 to 19 years		7	7	9	6	5	4	6	11	8	6	7	10	8
From 20 to 24 years		7	7	7	10	11	8	12	10	12	9	11	10	8
From 25 to 59 years		20	18	19	32	30	20	32	30	33	27	28	30	28
From 60 years and over		1	1	1	1	1	1	1	1	1	1	1	1	1
Registered unemployed⁽¹⁾														
	<i>thousands</i>													
Total		56	*60		101	108	88	117	115	95	78	85	74	76
	<i>sa</i>				101	104	99	109	115	92	88	79	75	73
Civilian employment⁽²⁾														
	<i>thousands</i>													
Total		2219	2233	2247	2035	2083	2065	2060	2105	2132	2117	2124	2165	2194
	<i>sa</i>				2039	2052	2067	2087	2109	2098	2119	2152	2169	2159
Agriculture		104	102	93	109	113	99	107	114	113	100	98	106	106
	<i>sa</i>				107	107	103	112	111	107	104	102	103	101
Industry		513	496	492	473	499	483	467	486	505	496	489	502	513
	<i>sa</i>				476	483	483	480	487	492	496	501	502	503
Services ⁽³⁾		1600	1633	1658	1453	1471	1482	1484	1502	1510	1518	1534	1554	1572
	<i>sa</i>				1456	1463	1481	1495	1511	1500	1519	1549	1565	1556
Males		1183	1184	1190	1086	1119	1105	1104	1126	1144	1131	1136	1158	1173
Agriculture		77	76	70	79	80	75	81	83	82	76	75	80	79
Industry		411	398	393	380	398	384	370	386	401	393	390	403	410
Services ⁽³⁾		694	709	725	628	642	646	652	655	659	659	670	673	683
Females		1037	1050	1056	948	964	960	956	978	987	987	988	1007	1021
Agriculture		27	26	24	31	33	24	27	31	31	24	23	26	27
Industry		102	99	99	93	101	99	97	100	104	103	99	99	104
Services ⁽³⁾		907	924	933	825	829	837	832	847	851	858	864	881	888
Employees														
	<i>thousands</i>													
Total		2063	2083	2100	1833	1881	1876	1869	1917	1949	1947	1978	2015	2040
	<i>sa</i>				1833	1859	1878	1889	1914	1930	1951	1997	2009	2023

Footnotes appear at the end of the table.

1997		1998				1999				2000				
Q4	Q1	Q2	Q3	Q4	Q1	Q2	Q3	Q4	Q1	Q2	Q3	Q4		
													Population active totale	<i>milliers</i>
2282	2299	2341	2342	2308	2311	2343	2348	2330	2337	2364	2365	2333	Total	
1229	1239	1257	1261	1245	1239	1253	1258	1251	1253	1270	1259	1248	Hommes	
1053	1060	1084	1081	1063	1072	1091	1090	1079	1085	1094	1105	1085	Femmes	
													Population active civile	<i>milliers</i>
2255	2269	2310	2314	2281	2285	2319	2323	2304	2314	2340	2342	2311	Total	
2274	2282	2298	2294	2300	2300	2304	2305	2322	2327	2326	2325	2329	cvvs Hommes	
1202	1210	1226	1233	1219	1214	1229	1234	1226	1230	1247	1238	1226	cvvs Femmes	
1212	1218	1220	1223	1228	1222	1222	1225	1235	1237	1239	1230	1234	cvvs Femmes	
1053	1059	1084	1080	1062	1071	1090	1089	1079	1084	1093	1104	1084	cvvs Femmes	
1062	1064	1079	1071	1071	1078	1083	1080	1089	1089	1088	1095	1094	cvvs Femmes	
													Chômage	<i>milliers</i>
73	80	83	74	60	70	76	78	74	91	79	82	71	Total	
84	76	80	73	69	66	73	76	85	86	76	80	81	cvvs Total	
11	11	19	15	10	13	20	15	13	17	19	19	16	De 16 à 19 ans	
15	17	17	15	12	13	15	15	16	15	14	17	12	De 20 à 24 ans	
45	49	43	41	36	43	38	45	44	56	44	44	43	De 25 à 59 ans	
3	4	3	3	3	1	2	2	2	3	3	2	3	De 60 ans et plus	
41	45	43	35	35	39	43	42	44	55	47	40	41	Hommes	
7	6	9	6	6	7	11	7	6	9	9	10	8	De 16 à 19 ans	
8	9	9	8	7	7	8	8	9	9	8	7	6	De 20 à 24 ans	
24	27	22	20	21	24	22	25	27	35	29	22	25	De 25 à 59 ans	
2	3	2	1	2	1	1	1	2	2	2	1	2	De 60 ans et plus	
32	36	41	39	25	31	33	36	30	36	31	42	31	Femmes	
4	5	10	9	4	6	9	8	7	8	10	9	8	De 16 à 19 ans	
7	8	8	7	5	6	7	7	7	6	6	10	6	De 20 à 24 ans	
21	22	21	21	15	19	16	20	17	21	15	22	18	De 25 à 59 ans	
1	1	1	2	1	0	1	1	0	1	1	1	1	De 60 ans et plus	
													Chômeurs inscrits⁽¹⁾	<i>milliers</i>
59	63	54	56	50	*62	56	64	57	66	61	65	59	Total	
66	58	55	54	55	*57	58	62	63	61	63	63	65	cvvs Total	
													Population active civile occupée⁽²⁾	<i>milliers</i>
2182	2189	2227	2240	2221	2215	2243	2245	2230	2223	2262	2264	2239	Total	
2184	2218	2231	2207	2225	2244	2247	2212	2234	2252	2267	2231	2243	cvvs Total	
97	99	106	111	99	99	104	105	99	92	97	94	90	Agriculture	
101	103	103	106	103	103	101	101	103	95	94	90	93	cvvs Industrie	
510	509	510	519	512	494	501	499	491	485	494	496	492	cvvs Services ⁽³⁾	
509	520	508	511	511	503	499	493	490	493	492	491	492	cvvs Services ⁽³⁾	
1572	1578	1610	1606	1607	1618	1637	1639	1637	1643	1668	1667	1655	Hommes	
1574	1595	1620	1589	1611	1638	1647	1618	1641	1664	1680	1649	1659	Agriculture	
1161	1165	1184	1198	1184	1174	1186	1192	1182	1174	1200	1198	1186	Industrie	
74	76	79	80	72	74	77	78	74	68	73	70	67	Services ⁽³⁾	
405	407	409	416	411	397	400	400	393	388	395	395	394	Hommes	
681	682	695	700	698	701	708	713	714	717	731	731	722	Agriculture	
1020	1024	1043	1042	1038	1040	1057	1053	1048	1048	1062	1062	1053	Industrie	
24	24	27	31	27	25	26	27	25	24	25	24	22	Femmes	
105	102	101	103	100	97	101	99	98	97	100	101	97	Agriculture	
891	897	915	906	909	917	929	926	923	926	937	936	934	Industrie	
													Salariés	<i>milliers</i>
2032	2037	2067	2081	2067	2068	2093	2092	2078	2075	2114	2116	2093	Total	
2039	2054	2058	2066	2076	2084	2082	2079	2088	2090	2102	2103	2103	cvvs Total	

Les notes se trouvent en fin de tableau.

NORWAY (continued)

				1995			1996				1997		
	1998	1999	2000	Q2	Q3	Q4	Q1	Q2	Q3	Q4	Q1	Q2	Q3
Civilian employment													
Total	108.4	109.1	109.7	99.4	101.7	100.9	100.6	102.8	104.1	103.4	103.7	105.7	107.2
<i>1995=100</i>													
<i>sa</i>				99.6	100.2	101.0	101.9	103.0	102.5	103.5	105.1	106.0	105.5
Agriculture	98.3	96.4	88.4	103.3	107.1	93.8	101.4	108.1	107.1	94.8	92.9	100.5	100.5
<i>sa</i>				101.3	101.2	97.7	105.8	105.3	101.5	98.9	96.7	97.6	95.6
Industry	106.9	103.5	102.6	98.7	104.1	100.8	97.4	101.4	105.4	103.5	102.0	104.7	107.0
<i>sa</i>				99.3	100.7	100.7	100.2	101.7	102.6	103.4	104.6	104.7	104.9
Services	109.4	111.6	113.4	99.4	100.6	101.3	101.5	102.7	103.2	103.8	104.9	106.3	107.5
<i>sa</i>				99.6	100.0	101.3	102.2	103.3	102.5	103.9	105.9	107.0	106.4
Unemployment rate⁽⁴⁾													
<i>per cent of total labour force</i>													
Total	3.2	3.2	3.4	5.3	4.8	3.9	5.3	5.1	4.8	4.1	4.4	4.5	4.0
<i>sa</i>				5.1	4.7	4.4	5.0	4.9	4.8	4.7	4.2	4.4	4.0
Males	3.2	3.4	3.7	5.4	4.9	4.2	5.5	5.0	4.5	4.1	4.3	4.3	3.8
Females	3.3	3.0	3.2	5.0	4.7	3.4	5.1	5.1	5.2	4.2	4.6	4.8	4.2
Youth unemployment (16 - 24 years)													
<i>as percentage of total unemployed</i>													
Total	38.7	40.0	39.8	31.3	34.0	31.0	33.3	38.6	34.9	34.4	32.0	39.4	36.6
Males	37.5	37.5	35.9	31.3	33.9	28.0	31.8	37.7	32.7	34.0	26.9	39.6	37.5
Females	40.0	43.2	45.0	32.0	33.3	35.3	35.3	39.6	37.0	34.9	37.5	39.2	35.6
Civilian employment (sectors)													
<i>per cent</i>													
Agriculture	4.7	4.6	4.1	5.4	5.4	4.8	5.2	5.4	5.3	4.7	4.6	4.9	4.8
Industry	23.1	22.2	21.9	23.2	24.0	23.4	22.7	23.1	23.7	23.4	23.0	23.2	23.4
Services	72.1	73.1	73.8	71.4	70.6	71.8	72.0	71.4	70.8	71.7	72.2	71.8	71.6

(1) Data refer to registered unemployment; the figures differ significantly from those of the labour force surveys.

(2) Armed forces are included in Civilian employment.
(3) Including "non-specified".

(4) Rates computed from the labour force survey.

1997		1998				1999				2000				
Q4	Q1	Q2	Q3	Q4	Q1	Q2	Q3	Q4	Q1	Q2	Q3	Q4		
													Population active civile occupée	
													<i>1995=100</i>	
106.6	106.9	108.8	109.4	108.5	108.2	109.5	109.6	108.9	108.6	110.5	110.6	109.4	Total	
106.7	108.3	109.0	107.8	108.7	109.6	109.8	108.0	109.1	110.0	110.7	108.9	109.6	cvvs	
91.9	93.8	100.5	105.2	93.8	93.8	98.6	99.5	93.8	87.2	91.9	89.1	85.3	Agriculture	
95.9	97.5	97.5	100.6	97.7	97.3	95.8	95.4	97.4	90.4	89.5	85.6	88.3	cvvs	
106.4	106.2	106.4	108.3	106.8	103.1	104.5	104.1	102.5	101.2	103.1	103.5	102.7	Industrie	
106.3	108.5	106.1	106.7	106.7	105.0	104.1	102.9	102.3	102.9	102.6	102.4	102.6	cvvs	
107.5	107.9	110.1	109.8	109.9	110.6	111.9	112.1	111.9	112.3	114.1	114.0	113.2	Services	
107.6	109.0	110.8	108.7	110.2	112.0	112.6	110.6	112.2	113.8	114.9	112.8	113.4	cvvs	
													Taux de chômage⁽⁴⁾	
													<i>en pourcentage de la population active totale</i>	
3.2	3.5	3.5	3.2	2.6	3.0	3.2	3.3	3.2	3.9	3.3	3.5	3.0	Total	
3.6	3.3	3.4	3.1	3.0	2.8	3.1	3.3	3.6	3.7	3.2	3.4	3.5	cvvs	
3.3	3.6	3.4	2.8	2.8	3.1	3.4	3.3	3.5	4.4	3.7	3.2	3.3	Hommes	
3.0	3.4	3.8	3.6	2.4	2.9	3.0	3.3	2.8	3.3	2.8	3.8	2.9	Femmes	
													Chômage des jeunes (16 - 24 ans)	
													<i>en pourcentage du total des chômeurs</i>	
35.6	35.0	43.4	40.5	36.7	37.1	46.1	38.5	39.2	35.2	41.8	43.9	39.4	Total	
36.6	33.3	41.9	40.0	37.1	35.9	44.2	35.7	34.1	32.7	36.2	42.5	34.1	Hommes	
34.4	36.1	43.9	41.0	36.0	38.7	48.5	41.7	46.7	38.9	51.6	45.2	45.2	Femmes	
													Pop. active civ. occupée (secteurs)	
													<i>en pourcentage</i>	
4.4	4.5	4.8	5.0	4.5	4.5	4.6	4.7	4.4	4.1	4.3	4.2	4.0	Agriculture	
23.4	23.3	22.9	23.2	23.1	22.3	22.3	22.2	22.0	21.8	21.8	21.9	22.0	Industrie	
72.0	72.1	72.3	71.7	72.4	73.0	73.0	73.0	73.4	73.9	73.7	73.6	73.9	Services	

(1) Les données se réfèrent aux chômeurs inscrits ; les chiffres diffèrent sensiblement de ceux obtenus par les enquêtes par sondage.

(2) Les forces armées sont incluses dans l'emploi civil.
(3) Y compris les « non-spécifiés ».

(4) Les taux sont établis d'après les enquêtes par sondage.

INDICATORS OF LABOUR FORCE COMPONENTS

% change over 4 quarters / % de variation sur 4 trimestres

UNEMPLOYMENT

CHÔMAGE

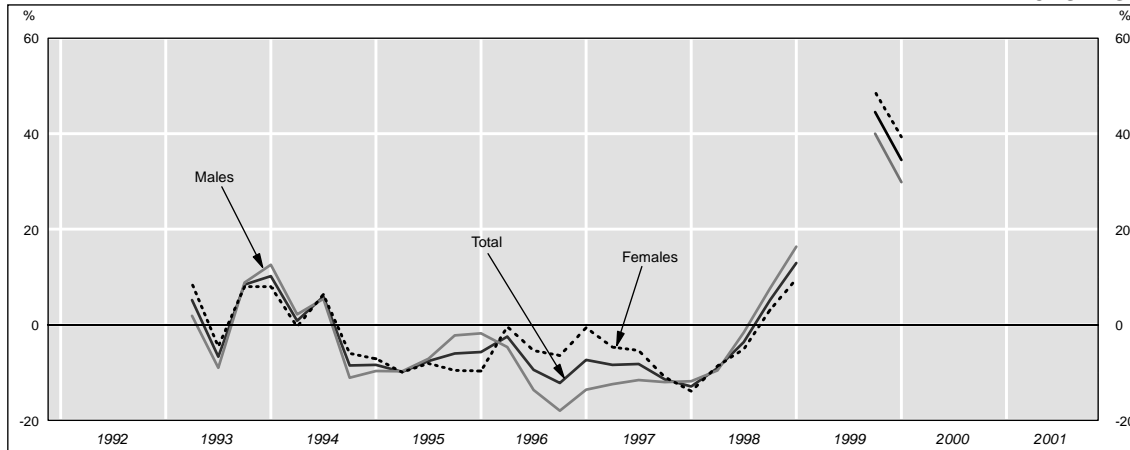

YOUTH UNEMPLOYMENT (-25 years)

CHÔMAGE DES JEUNES (-25 ans)

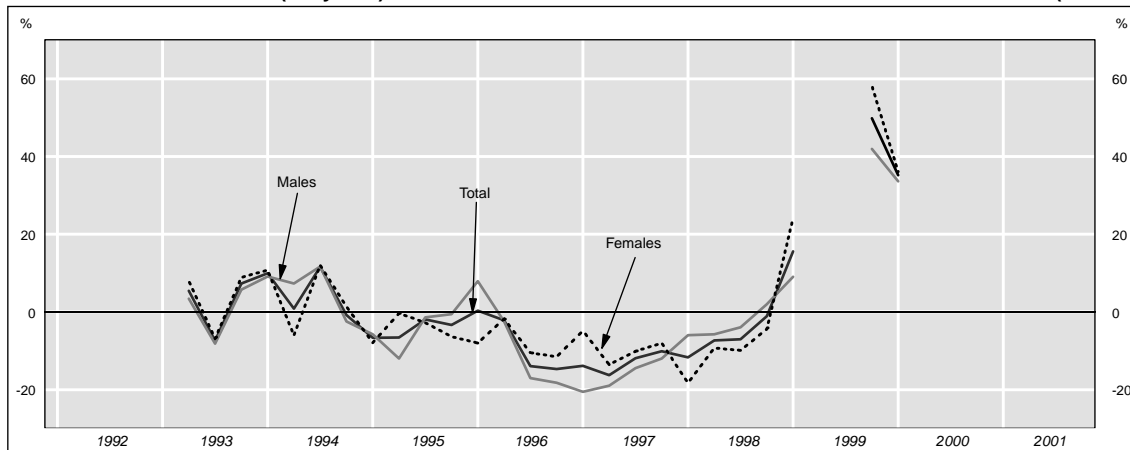

CIVILIAN EMPLOYMENT

POPULATION ACTIVE CIVILE OCCUPÉE

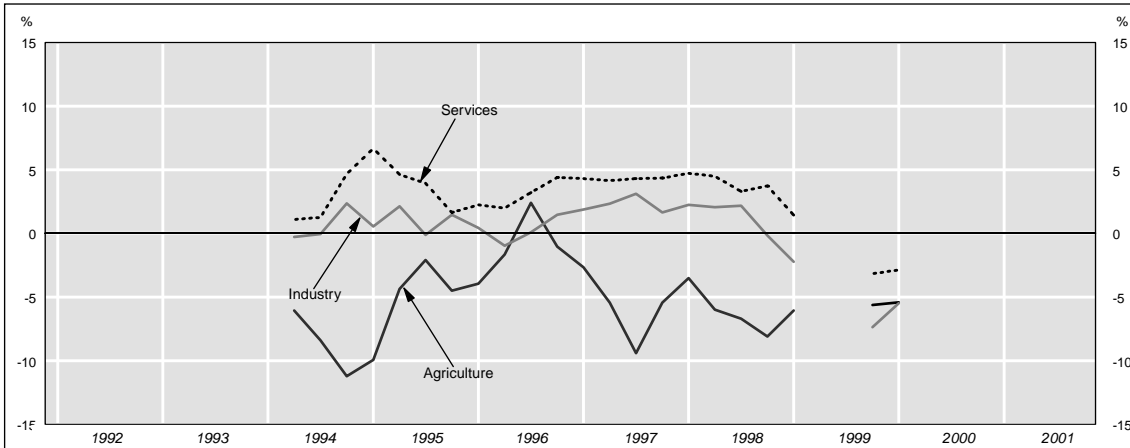

COMPOSANTES DE LA POPULATION ACTIVE

Absolute figures / Nombre de personnes

CIVILIAN LABOUR FORCE

POPULATION ACTIVE CIVILE

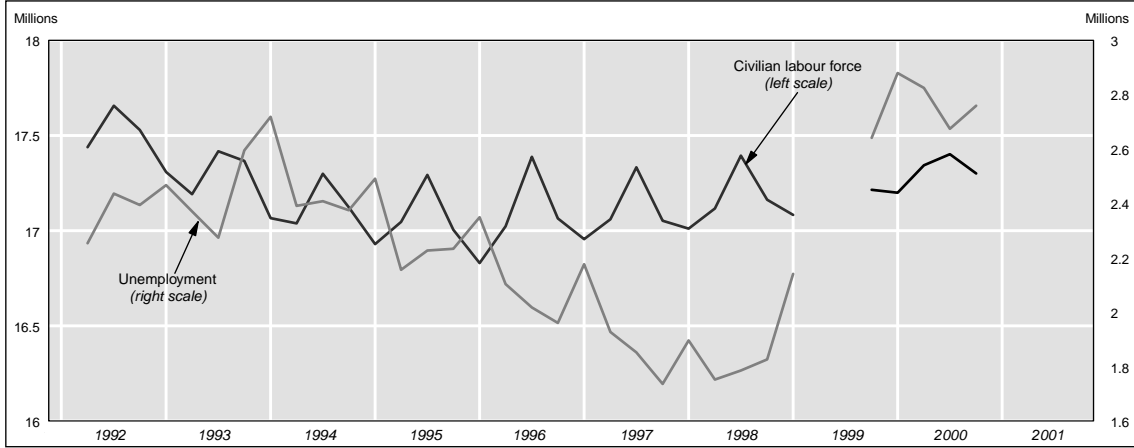

UNEMPLOYMENT BY AGE

CHÔMAGE PAR ÂGE

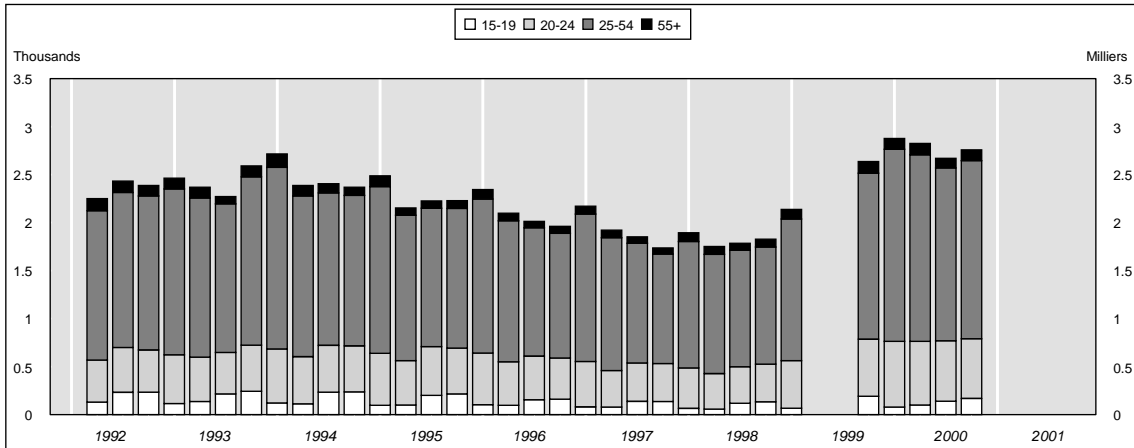

UNEMPLOYMENT RATES (s.a.)

TAUX DE CHÔMAGE (c.v.s.)

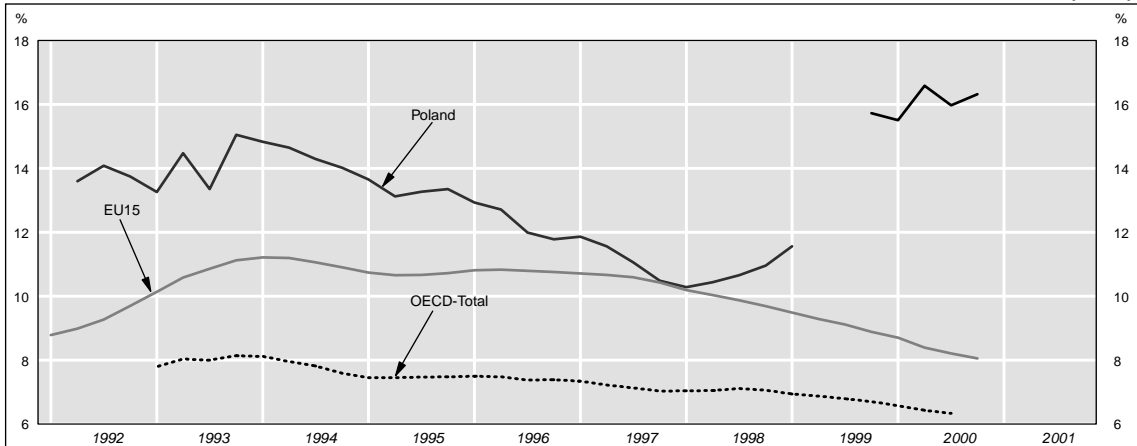

POLAND⁽¹⁾

				1995			1996			1997		
	1998	1999	2000	Q2	Q3	Q4	Q1	Q2	Q3	Q4	Q1	Q2
Total labour force												
	<i>thousands</i>											
Total	17239	17376	17111	17349	17054	16894	17098	17451	17129	17027	17137	17403
Males	9384	9413	9260	9348	9249	9208	9254	9414	9304	9281	9352	9464
Females	7856	7963	7851	8000	7804	7686	7844	8037	7825	7746	7785	7939
Civilian labour force												
	<i>thousands</i>											
Total	17171	17311	17046	17292	17004	16830	17023	17388	17064	16955	17060	17333
Males	9315	9348	9195	9291	9199	9144	9179	9351	9239	9209	9275	9394
Females	7856	7963	7851	8000	7804	7686	7844	8037	7825	7746	7785	7939
Unemployment												
	<i>thousands</i>											
Total	1816	2785	2156	2227	2233	2349	2103	2018	1961	2176	1927	1853
From 15 to 19 years	94	122	102	201	217	104	98	155	162	81	80	139
From 20 to 24 years	392	651	462	509	477	539	454	456	430	473	382	399
From 25 to 54 years	1249	1900	1514	1441	1457	1605	1468	1338	1299	1537	1382	1250
From 55 to 64 years	71	97	71	69	73	91	74	65	65	70	72	63
From 65 years and over	12	15	7	7	8	9	9	4	7	13	10	3
Males	849	1345	1058	1062	1110	1224	1009	917	911	1058	884	811
From 15 to 19 years	51	69	61	102	114	60	51	81	93	49	42	72
From 20 to 24 years	195	327	225	256	243	295	228	216	199	233	184	182
From 25 to 54 years	551	883	719	659	701	802	678	578	574	721	609	516
From 55 to 64 years	44	56	49	41	48	61	46	39	40	46	43	39
From 65 years and over	7	10	3	4	4	6	6	3	4	9	5	2
Females	967	1441	1098	1164	1122	1125	1094	1101	1050	1118	1043	1042
From 15 to 19 years	42	54	41	99	104	44	47	75	68	33	38	67
From 20 to 24 years	197	324	237	253	234	243	226	240	231	240	198	216
From 25 to 54 years	697	1017	795	780	757	804	789	758	724	817	771	734
From 55 to 64 years	27	41	22	28	25	30	29	26	23	24	30	24
From 65 years and over	5	6	4	3	4	4	3	1	3	4	5	1
Civilian employment												
	<i>thousands</i>											
Total	15356	14526	14890	15065	14771	14481	14920	15370	15103	14779	15133	15480
Agriculture	2914	2727	3385	3518	3238	3056	3329	3602	3204	2974	3148	3263
Industry	4921	4481	4767	4780	4777	4607	4720	4784	4846	4693	4830	4933
Services	7520	7319	6738	6767	6756	6818	6871	6984	7053	7112	7155	7284
Males	8467	8004	8137	8229	8089	7920	8170	8434	8328	8151	8391	8583
Agriculture	1618	1531	1838	1914	1791	1694	1819	1975	1769	1675	1756	1795
Industry	3496	3243	3362	3347	3349	3251	3347	3401	3462	3342	3462	3513
Services	3353	3231	2937	2968	2949	2975	3004	3058	3097	3134	3173	3275
Females	6889	6522	6753	6836	6682	6561	6750	6936	6775	6628	6742	6897
Agriculture	1296	1196	1547	1604	1447	1362	1510	1627	1435	1299	1392	1469
Industry	1426	1239	1405	1431	1428	1356	1373	1384	1383	1351	1369	1420
Services	4168	4088	3801	3801	3807	3843	3867	3925	3957	3978	3981	4008
Employees												
	<i>thousands</i>											
Total	11191	10547	10429	10507	10478	10345	10486	10628	10742	10695	10785	10980
Males	6012	5642	5585	5614	5595	5499	5608	5712	5806	5748	5848	5969
Females	5179	4904	4844	4892	4883	4847	4879	4916	4936	4947	4938	5011
Civilian employment												
	<i>1995=100</i>											
Total	103.8	98.2	100.7	101.9	99.9	97.9	100.9	103.9	102.1	99.9	102.3	104.7
Agriculture	87.5	81.9	100.5	100.1	99.7	100.0	100.7	102.1	102.0	102.0	102.2	102.9
Industry	104.1	94.8	101.6	105.6	97.2	91.8	99.9	108.1	96.2	89.3	94.5	98.0
Services	111.7	108.7	101.1	100.1	97.7	97.2	99.3	102.5	96.9	94.3	93.9	92.9
			100.8	101.1	101.0	97.4	99.8	101.2	102.5	99.3	102.2	104.3
			100.6	99.3	100.4	100.1	99.6	99.2	102.0	102.0	101.9	102.3
			100.1	100.5	100.4	101.3	102.1	103.7	104.8	105.6	106.3	108.2
			100.3	100.3	100.2	101.3	102.3	103.7	104.6	105.6	106.5	108.4
Unemployment rate												
	<i>per cent of civilian labour force</i>											
Total	10.6	16.1	12.6	12.9	13.1	14.0	12.4	11.6	11.5	12.8	11.3	10.7
Males	9.1	14.4	11.5	11.4	12.1	13.4	11.0	9.8	9.9	11.5	9.5	8.6
Females	12.3	18.1	14.0	14.6	14.4	14.6	13.9	13.7	13.4	14.4	13.4	13.1

Footnotes appear at the end of the table.

1997		1998			1999				2000					
Q4	Q1	Q2	Q3	Q4	Q1	Q2	Q3	Q4	Q1	Q2	Q3	Q4		
													Population active totale	
													<i>milliers</i>	
17122	17093	17184	17460	17220	17150				17298	17250	17405	17480	17369	Total
9334	9337	9359	9496	9342	9319				9392	9308	9396	9483	9466	Hommes
7788	7756	7825	7965	7878	7831				7907	7942	8009	7997	7903	Femmes
													Population active civile	
													<i>milliers</i>	
17052	17011	17117	17394	17162	17082				17214	17199	17343	17402	17300	Total
9264	9255	9292	9430	9284	9251				9308	9257	9334	9405	9397	Hommes
7788	7756	7825	7965	7878	7831				7907	7942	8009	7997	7903	Femmes
													Chômage	
													<i>milliers</i>	
1737	1896	1753	1786	1827	2141				2641	2880	2825	2675	2760	Total
137	66	59	118	133	68				193	80	100	140	169	De 15 à 19 ans
395	423	369	382	393	497				595	684	665	631	623	De 20 à 24 ans
1141	1317	1243	1214	1220	1475				1729	2001	1942	1802	1855	De 25 à 54 ans
57	77	72	65	70	91				105	98	104	88	99	De 55 à 64 ans
7	14	11	9	12	10				20	18	15	13	15	De 65 ans et plus
802	933	800	798	863	1086				1208	1410	1359	1278	1331	Hommes
71	40	32	64	69	44				87	47	58	77	92	De 15 à 19 ans
186	225	181	180	193	245				285	339	335	318	317	De 20 à 24 ans
504	609	536	510	549	727				773	956	898	822	855	De 25 à 54 ans
35	49	44	38	45	63				54	58	57	51	58	De 55 à 64 ans
5	10	6	5	7	8				9	8	11	10	10	De 65 ans et plus
935	963	953	989	964	1055				1434	1470	1466	1397	1429	Femmes
66	25	26	53	64	25				106	32	42	64	78	De 15 à 19 ans
209	198	188	202	199	252				310	345	330	313	306	De 20 à 24 ans
637	707	706	703	670	748				955	1044	1043	980	999	De 25 à 54 ans
21	28	28	25	25	29				50	40	46	36	41	De 55 à 64 ans
2	4	5	4	5	3				11	10	5	3	5	De 65 ans et plus
													Population active civile occupée	
													<i>milliers</i>	
15315	15115	15364	15608	15335	14941				14573	14319	14518	14727	14540	Total
3030	2869	2959	3044	2784	2695				2627	2549	2710	2897	2751	Agriculture
4926	4798	4929	5040	4918	4691				4555	4433	4509	4505	4476	Industrie
7359	7448	7476	7524	7633	7555				7391	7337	7299	7325	7313	Services
8462	8322	8492	8632	8421	8165				8100	7847	7975	8127	8066	Hommes
1678	1609	1654	1679	1531	1502				1499	1456	1508	1612	1547	Agriculture
3473	3401	3520	3590	3473	3323				3258	3176	3275	3268	3251	Industrie
3311	3312	3318	3363	3417	3340				3343	3215	3192	3247	3268	Services
6853	6793	6872	6976	6914	6776				6473	6472	6543	6600	6474	Femmes
1353	1259	1305	1365	1253	1193				1128	1093	1204	1284	1203	Agriculture
1453	1397	1410	1450	1445	1367				1298	1258	1234	1236	1226	Industrie
4047	4137	4157	4161	4216	4216				4047	4121	4105	4080	4045	Services
													Salariés	
													<i>milliers</i>	
11058	11064	11146	11280	11272	10934				10630	10494	10542	10600	10550	Total
5963	5936	6018	6082	6011	5793				5720	5568	5638	5676	5686	Hommes
5095	5128	5128	5198	5262	5141				4910	4925	4904	4924	4864	Femmes
													Population active civile occupée	
													<i>1995=100</i>	
103.5	102.2	103.9	105.5	103.7	101.0				98.5	96.8	98.2	99.6	98.3	Total
103.4	104.2	103.8	103.8	103.5	102.9				98.4	98.6	98.1	98.0	98.2	cvs Agriculture
91.0	86.1	88.8	91.4	83.6	80.9				78.9	76.5	81.4	87.0	82.6	cvs Industrie
91.8	90.8	88.2	87.0	84.3	85.0				79.5	80.2	80.9	83.1	83.2	cvs Services
104.2	101.5	104.3	106.6	104.0	99.2				96.3	93.8	95.4	95.3	94.7	cvs Total
103.7	104.3	104.0	104.5	103.5	102.0				95.9	96.5	95.2	93.2	94.4	cvs Agriculture
109.3	110.6	111.0	111.8	113.4	112.2				109.8	109.0	108.4	108.8	108.6	cvs Industrie
109.0	110.5	111.3	112.1	112.9	112.0				109.2	108.7	108.7	109.4	108.0	cvs Services
													Taux de chômage	
													<i>en pourcentage de la population active civile</i>	
10.2	11.1	10.2	10.3	10.6	12.5				15.3	16.7	16.3	15.4	16.0	Total
8.7	10.1	8.6	8.5	9.3	11.7				13.0	15.2	14.6	13.6	14.2	Hommes
12.0	12.4	12.2	12.4	12.2	13.5				18.1	18.5	18.3	17.5	18.1	Femmes

Les notes se trouvent en fin de tableau.

POLAND⁽¹⁾ (continued)

	1998	1999	2000	1995			1996			1997			
				Q2	Q3	Q4	Q1	Q2	Q3	Q4	Q1	Q2	Q3
Youth unemployment (15 - 24 years)													
<i>as percentage of total unemployed</i>													
Total	26.7		27.8	26.2	31.9	31.1	27.4	26.2	30.3	30.2	25.5	24.0	29.0
Males	29.0		29.5	27.0	33.7	32.2	29.0	27.7	32.4	32.1	26.7	25.6	31.3
Females	24.7		26.2	25.3	30.2	30.1	25.5	25.0	28.6	28.5	24.4	22.6	27.2
Civilian employment (sectors)													
<i>per cent</i>													
Agriculture	19.0		18.8	22.7	23.4	21.9	21.1	22.3	23.4	21.2	20.1	20.8	21.1
Industry	32.0		30.8	32.0	31.7	32.3	31.8	31.6	31.1	32.1	31.8	31.9	31.9
Services	49.0		50.4	45.3	44.9	45.7	47.1	46.1	45.4	46.7	48.1	47.3	47.1

(1) The Labour Force Survey has not been carried out for the second and third quarter of 1999. From the fourth quarter of 1999, the method of data collection has changed. The survey is now conducted continuously throughout the year.

1997		1998				1999				2000				
Q4	Q1	Q2	Q3	Q4	Q1	Q2	Q3	Q4	Q1	Q2	Q3	Q4		
													Chômage des jeunes (15 - 24 ans)	
													<i>en pourcentage du total des chômeurs</i>	
30.6	25.8	24.4	28.0	28.8	26.4			29.8	26.5	27.1	28.8	28.7	Total	
32.0	28.4	26.6	30.6	30.4	26.6			30.8	27.4	28.9	30.9	30.7	Hommes	
29.4	23.2	22.5	25.8	27.3	26.3			29.0	25.6	25.4	27.0	26.9	Femmes	
													Pop. active civ. occupée (secteurs)	
													<i>en pourcentage</i>	
19.8	19.0	19.3	19.5	18.2	18.0			18.0	17.8	18.7	19.7	18.9	Agriculture	
32.2	31.7	32.1	32.3	32.1	31.4			31.3	31.0	31.1	30.6	30.8	Industrie	
48.1	49.3	48.7	48.2	49.8	50.6			50.7	51.2	50.3	49.7	50.3	Services	

(1) L'enquête sur la population active n'a pas eu lieu les deuxième et troisième trimestres de 1999. À partir du quatrième trimestre de 1999, la méthode de collecte des données a changé. L'enquête est conduite de manière continue tout un long de l'année.

INDICATORS OF LABOUR FORCE COMPONENTS

% change over 4 quarters / % de variation sur 4 trimestres

UNEMPLOYMENT

CHÔMAGE

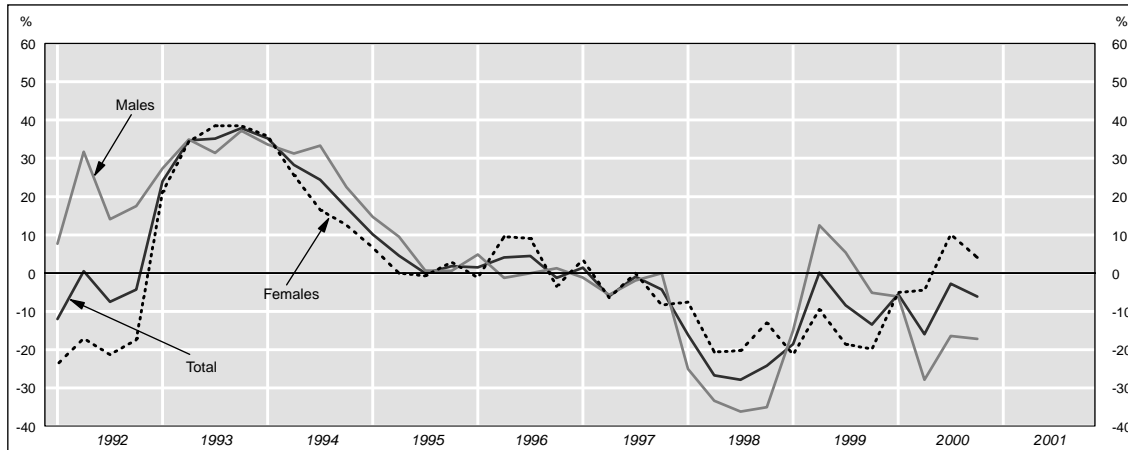

YOUTH UNEMPLOYMENT (-25 years)

CHÔMAGE DES JEUNES (-25 ans)

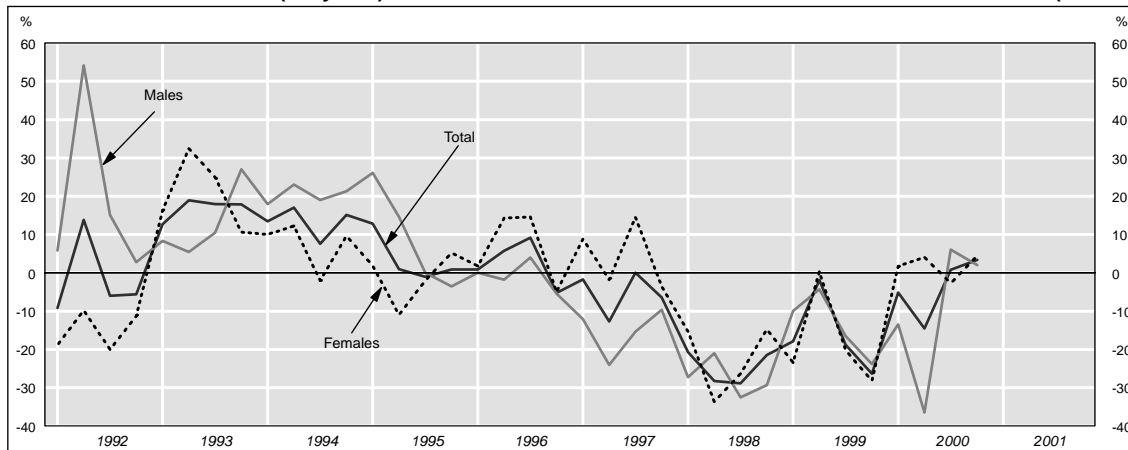

CIVILIAN EMPLOYMENT

POPULATION ACTIVE CIVILE OCCUPÉE

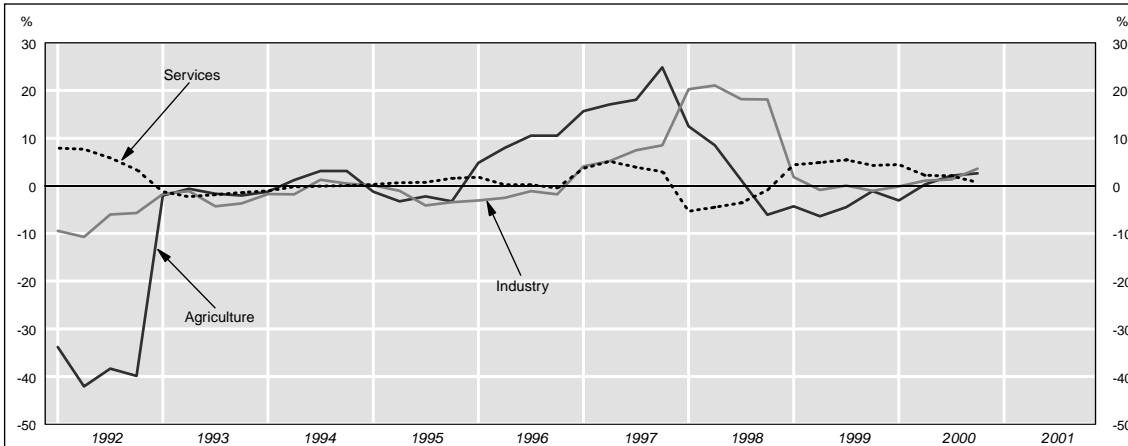

COMPOSANTES DE LA POPULATION ACTIVE

Absolute figures / Nombre de personnes

CIVILIAN LABOUR FORCE

POPULATION ACTIVE CIVILE

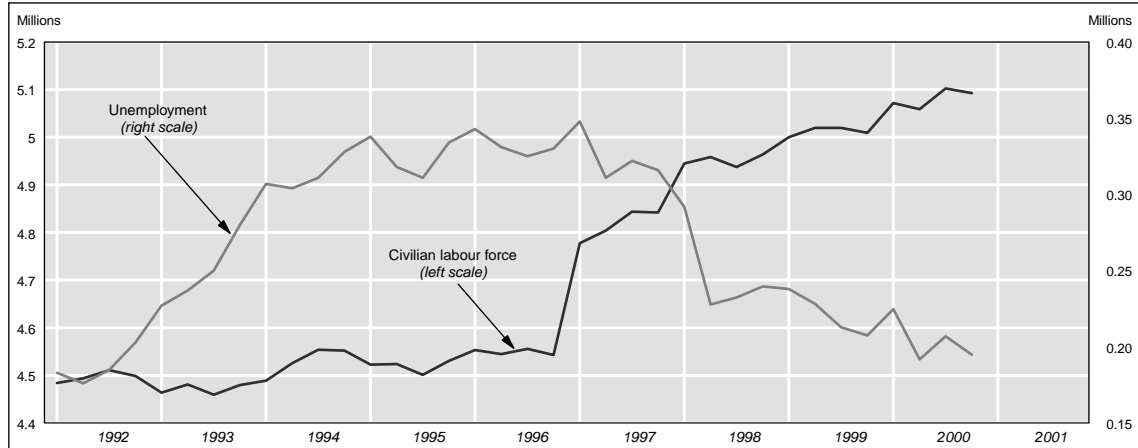

UNEMPLOYMENT BY AGE

CHÔMAGE PAR AGE

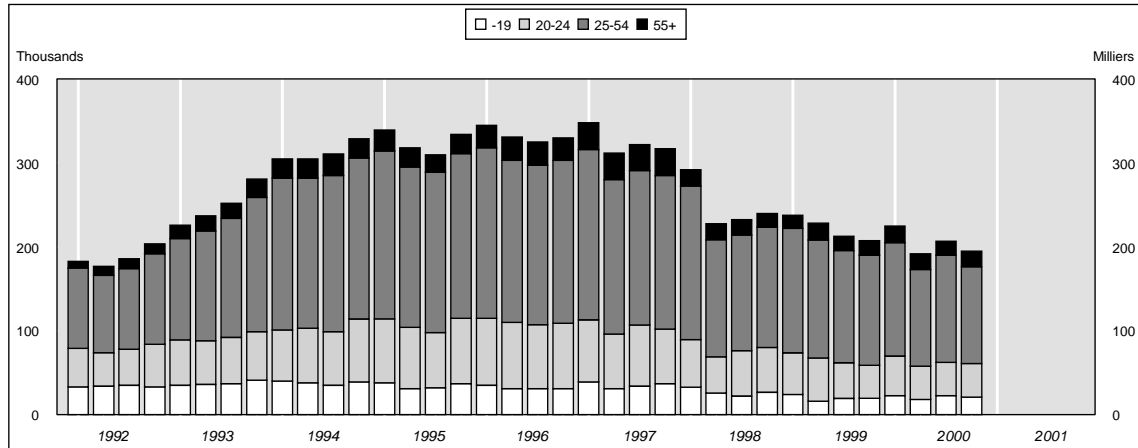

UNEMPLOYMENT RATES (s.a.)

TAUX DE CHÔMAGE (c.v.s.)

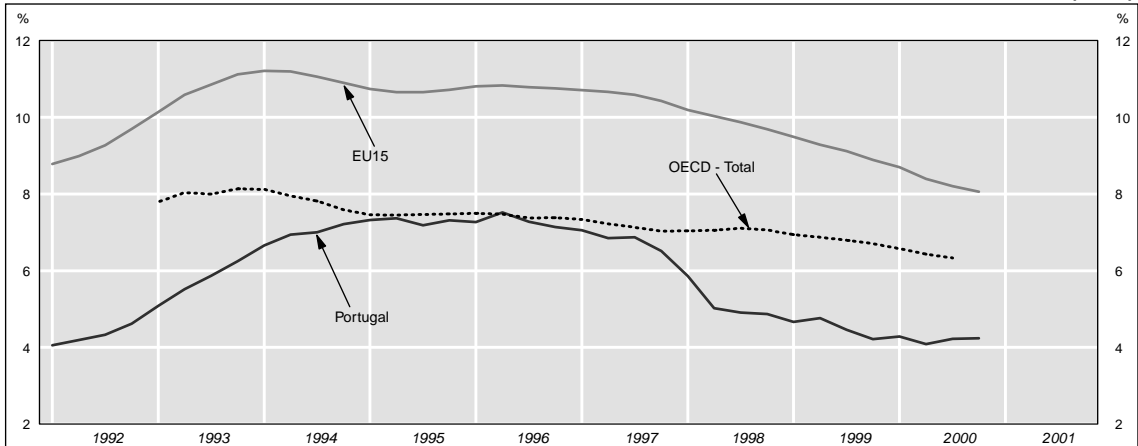

PORTUGAL⁽¹⁾

		1998	1999	2000	1995			1996			1997			
					Q2	Q3	Q4	Q1	Q2	Q3	Q4	Q1	Q2	Q3
Total labour force														
	<i>thousands</i>													
Total		5000	5059	5126	4579	4553	4587	4609	4600	4609	4595	4832	4861	4894
Males		2749	2769	2795	2518	2505	2512	2525	2525	2531	2518	2653	2662	2678
Females		2251	2290	2330	2061	2049	2075	2084	2075	2078	2077	2180	2200	2216
Civilian labour force														
	<i>thousands</i>													
Total		4951	5012	5081	4524	4501	4531	4553	4545	4556	4543	4778	4804	4844
	<i>sa</i>				4523	4498	4534	4553	4542	4556	4551	4772	4800	4845
Males		2702	2724	2753	2464	2453	2456	2470	2470	2480	2468	2600	2607	2631
	<i>sa</i>				2465	2448	2460	2470	2469	2477	2474	2597	2606	2629
Females		2249	2288	2329	2060	2049	2075	2083	2074	2076	2075	2178	2197	2213
	<i>sa</i>				2061	2053	2075	2076	2075	2081	2079	2190	2175	2218
Unemployment														
	<i>thousands</i>													
Total		248	222	205	318	311	334	343	331	325	330	348	311	322
	<i>sa</i>				327	319	328	330	341	333	325	334	322	330
under 19 years		27	20	21	31	32	37	35	31	31	31	39	31	34
From 20 to 24 years		52	46	42	73	66	78	80	79	76	78	74	65	73
From 25 to 54 years		151	138	123	191	191	196	203	193	190	194	203	184	184
From 55 years and over		18	18	19	23	21	23	27	28	28	27	32	32	31
Males		108	106	88	161	157	159	172	159	157	161	170	150	154
under 19 years		10	9	7	16	16	17	17	14	13	13	18	12	14
From 20 to 24 years		23	20	18	39	34	38	41	40	39	39	33	29	30
From 25 to 54 years		63	65	51	88	91	87	97	85	85	90	95	86	88
From 55 years and over		12	13	12	17	15	17	18	20	19	19	24	23	22
Females		140	116	117	157	154	175	172	172	168	169	178	161	168
under 19 years		17	11	14	15	16	20	18	17	18	18	21	19	20
From 20 to 24 years		29	26	24	34	32	40	39	39	37	39	41	36	43
From 25 to 54 years		88	74	73	103	100	109	106	108	105	104	108	98	96
From 55 years and over		7	5	6	6	6	6	9	8	9	8	8	9	9
Civilian employment														
	<i>thousands</i>													
Total		4703	4791	4877	4206	4190	4196	4210	4214	4231	4213	4430	4493	4522
	<i>sa</i>				4195	4180	4204	4222	4201	4224	4226	4437	4477	4516
Agriculture		639	613	616	476	485	476	497	514	536	526	575	602	633
	<i>sa</i>				477	478	478	501	514	529	530	579	601	625
Industry		1695	1694	1720	1373	1354	1349	1337	1338	1339	1325	1392	1408	1439
	<i>sa</i>				1369	1350	1353	1340	1333	1338	1332	1391	1401	1438
Services		2369	2482	2541	2357	2352	2372	2376	2362	2357	2362	2463	2483	2450
	<i>sa</i>				2349	2355	2372	2382	2353	2361	2361	2472	2471	2454
Males		2594	2619	2665	2303	2296	2297	2298	2312	2323	2307	2430	2457	2477
Agriculture		320	300	302	233	242	239	249	254	260	256	280	292	307
Industry		1175	1175	1205	937	925	930	911	916	923	915	974	993	1020
Services		1099	1143	1157	1133	1129	1128	1138	1141	1140	1136	1176	1173	1150
Females		2109	2172	2212	1902	1895	1899	1911	1902	1909	1906	2000	2036	2045
Agriculture		319	313	314	243	243	237	247	260	276	270	295	311	326
Industry		520	519	514	436	429	419	427	422	416	410	418	415	419
Services		1270	1339	1384	1224	1223	1244	1238	1220	1217	1226	1287	1310	1300
Employees														
	<i>thousands</i>													
Total		3351	3463	3554	3018	3014	3000	2988	2991	3003	2994	3154	3204	3208
	<i>sa</i>				3008	3011	3003	2998	2980	3001	3000	3161	3190	3207
Civilian employment														
	<i>1995=100</i>													
Total		112.1	114.2	116.3	100.3	99.9	100.0	100.4	100.5	100.9	100.4	105.6	107.1	107.8
	<i>sa</i>				100.0	99.7	100.2	100.7	100.1	100.7	100.8	105.8	106.7	107.7
Agriculture		133.9	128.4	129.0	99.6	101.5	99.6	104.0	107.6	112.2	110.1	120.4	126.0	132.5
	<i>sa</i>				99.8	100.1	100.1	104.9	107.5	110.7	110.8	121.2	125.8	130.9
Industry		124.3	124.2	126.1	100.7	99.3	98.9	98.0	98.1	98.2	97.2	102.1	103.2	105.5
	<i>sa</i>				100.4	99.0	99.2	98.2	97.7	98.1	97.7	102.0	102.8	105.5
Services		100.7	105.5	108.0	100.1	99.9	100.8	101.0	100.4	100.1	100.4	104.7	105.5	104.1
	<i>sa</i>				99.8	100.1	100.8	101.2	100.0	100.3	100.3	105.0	105.0	104.3

Les notes se trouvent en fin de tableau.

1997		1998			1999				2000					
Q4	Q1	Q2	Q3	Q4	Q1	Q2	Q3	Q4	Q1	Q2	Q3	Q4		
													Population active totale	<i>milliers</i>
4893	4995	5006	4987	5011	5046	5066	5065	5057	5113	5102	5149	5139	Total	
2687	2746	2755	2745	2750	2767	2771	2769	2769	2792	2780	2806	2803	Hommes	
2206	2249	2251	2242	2261	2279	2295	2296	2288	2322	2322	2343	2335	Femmes	
													Population active civile	<i>milliers</i>
4842	4945	4958	4938	4964	5000	5020	5020	5010	5072	5059	5102	5093	Total	
4854	4936	4952	4940	4979	4988	5012	5023	5026	5060	5050	5107	5109	cvcs Hommes	
2640	2697	2708	2698	2705	2723	2726	2726	2723	2752	2738	2761	2760	cvcs Femmes	
2648	2692	2706	2696	2714	2717	2724	2725	2732	2746	2735	2761	2769	cvcs Femmes	
2203	2248	2250	2240	2259	2277	2293	2294	2287	2320	2321	2342	2333	cvcs Femmes	
2210	2235	2250	2245	2269	2269	2286	2299	2297	2306	2319	2347	2343	cvcs Femmes	
													Chômage	<i>milliers</i>
316	292	228	232	240	238	228	213	207	225	192	207	195	Total	
311	280	236	238	236	228	237	218	205	215	199	212	192	cvcs Total	
37	33	26	22	27	24	16	19	20	23	18	23	21	moins de 19 ans	
65	57	43	54	54	50	52	42	39	47	40	40	40	De 20 à 24 ans	
183	183	140	138	143	148	141	134	131	135	115	128	115	De 25 à 54 ans	
32	20	19	18	16	16	20	17	17	20	19	17	19	De 55 ans et plus	
161	127	100	98	105	108	113	104	99	102	81	87	82	Hommes	
16	12	11	7	8	11	8	7	8	9	5	8	8	moins de 19 ans	
31	25	21	23	25	23	23	17	18	20	15	18	18	De 20 à 24 ans	
91	78	55	57	61	65	67	65	62	60	49	49	44	De 25 à 54 ans	
23	13	13	11	11	10	15	14	12	13	12	11	12	De 55 ans et plus	
155	165	128	134	135	130	116	109	108	123	111	120	113	Femmes	
21	20	14	15	18	13	8	12	12	14	13	15	13	moins de 19 ans	
34	32	22	31	29	27	29	25	22	27	25	21	22	De 20 à 24 ans	
92	105	85	81	82	84	74	69	69	76	66	78	71	De 25 à 54 ans	
9	7	7	7	6	6	6	3	5	7	7	6	7	De 55 ans et plus	
													Population active civile occupée	<i>milliers</i>
4527	4653	4731	4705	4724	4762	4791	4807	4802	4847	4867	4895	4898	Total	
4546	4657	4711	4701	4747	4763	4770	4804	4827	4847	4844	4893	4924	cvcs Total	
657	647	653	641	617	619	612	612	610	600	614	625	626	Agriculture	
661	651	652	634	620	624	610	608	611	605	612	621	627	cvcs Industrie	
1438	1675	1705	1701	1699	1705	1690	1702	1681	1703	1709	1726	1741	cvcs Services	
1449	1670	1696	1700	1715	1699	1681	1701	1698	1696	1699	1725	1760	cvcs Services	
2431	2332	2373	2364	2408	2435	2490	2493	2511	2544	2545	2544	2530	cvcs Services	
2431	2341	2358	2368	2410	2444	2472	2498	2516	2551	2527	2551	2535	cvcs Services	
2479	2569	2608	2599	2600	2615	2614	2622	2624	2650	2657	2674	2678	Hommes	
322	328	327	320	307	307	297	297	300	293	299	308	310	Agriculture	
1009	1158	1178	1183	1179	1178	1169	1173	1180	1199	1203	1206	1213	Industrie	
1148	1083	1104	1096	1114	1128	1147	1152	1144	1157	1155	1161	1155	Services	
2048	2084	2122	2106	2124	2147	2178	2185	2179	2197	2210	2221	2220	Femmes	
336	319	327	320	310	312	314	315	311	307	315	318	317	Agriculture	
429	516	527	518	520	527	521	529	501	504	505	520	528	Industrie	
1283	1249	1269	1268	1294	1307	1342	1341	1368	1386	1390	1384	1375	Services	
													Salariés	<i>milliers</i>
3205	3299	3358	3355	3391	3435	3458	3475	3483	3532	3548	3568	3567	Total	
3216	3303	3341	3356	3406	3435	3440	3478	3500	3531	3528	3573	3585	cvcs Total	
													Population active civile occupée	<i>1995=100</i>
107.9	110.9	112.8	112.2	112.6	113.5	114.2	114.6	114.5	115.6	116.0	116.7	116.8	Total	
108.4	111.0	112.3	112.1	113.2	113.6	113.7	114.5	115.1	115.6	115.5	116.7	117.4	cvcs Total	
137.5	135.4	136.7	134.1	129.2	129.5	128.0	128.2	127.7	125.6	128.4	130.9	131.1	Agriculture	
138.4	136.3	136.5	132.8	129.7	130.6	127.7	127.2	128.0	126.7	128.0	130.0	131.2	cvcs Industrie	
105.4	122.8	125.0	124.7	124.6	125.0	123.9	124.8	123.2	124.9	125.3	126.5	127.7	cvcs Industrie	
106.3	122.5	124.3	124.7	125.7	124.6	123.2	124.7	124.5	124.3	124.6	126.5	129.0	cvcs Industrie	
103.3	99.1	100.8	100.4	102.3	103.5	105.8	105.9	106.7	108.1	108.1	108.1	107.5	Services	
103.3	99.5	100.2	100.6	102.4	103.8	105.1	106.2	106.9	108.4	107.4	108.4	107.7	cvcs Services	

Les notes se trouvent en fin de tableau.

PORTUGAL ⁽¹⁾ (continued)

	1998	1999	2000	1995			1996			1997			
				Q2	Q3	Q4	Q1	Q2	Q3	Q4	Q1	Q2	Q3
Unemployment rate													
<i>per cent of total labour force</i>													
Total	5.0	4.4	4.0	6.9	6.8	7.3	7.4	7.2	7.1	7.2	7.2	6.4	6.6
Males	3.9	3.8	3.1	7.1	7.0	7.2	7.2	7.4	7.2	7.1	6.9	6.6	6.7
Females	6.2	5.1	5.0	6.4	6.3	6.3	6.8	6.3	6.2	6.4	6.4	5.6	5.8
sa				7.6	7.5	8.4	8.3	8.3	8.1	8.1	8.2	7.3	7.6
Youth unemployment (15 - 24 years)													
<i>as percentage of total unemployed</i>													
Total	31.7	29.6	30.7	32.7	31.5	34.4	33.5	33.2	32.9	33.0	32.5	30.9	33.2
Males	30.8	27.0	28.6	34.2	31.8	34.6	33.7	34.0	33.1	32.3	30.0	27.3	28.6
Females	32.5	31.9	32.2	31.2	31.2	34.3	33.1	32.6	32.7	33.7	34.8	34.2	37.5
Civilian employment (sectors)													
<i>per cent</i>													
Agriculture	13.6	12.8	12.6	11.3	11.6	11.3	11.8	12.2	12.7	12.5	13.0	13.4	14.0
Industry	36.0	35.4	35.3	32.6	32.3	32.1	31.8	31.8	31.6	31.5	31.4	31.3	31.8
Services	36.0	35.4	35.3	56.0	56.1	56.5	56.4	56.1	55.7	56.1	55.6	55.3	54.2

(1) Prior to 1996 data refer to mainland Portugal, from 1997 they refer to Portugal.

1997	1998				1999				2000				
Q4	Q1	Q2	Q3	Q4	Q1	Q2	Q3	Q4	Q1	Q2	Q3	Q4	
													Taux de chômage
													<i>en pourcentage de la population active totale</i>
6.5	5.8	4.6	4.7	4.8	4.7	4.5	4.2	4.1	4.4	3.8	4.0	3.8	Total
6.3	5.6	4.7	4.8	4.7	4.5	4.7	4.3	4.0	4.2	3.9	4.1	3.7	cvs
6.0	4.6	3.6	3.6	3.8	3.9	4.1	3.7	3.6	3.6	2.9	3.1	2.9	Hommes
7.0	7.3	5.7	6.0	6.0	5.7	5.0	4.8	4.7	5.3	4.8	5.1	4.8	Femmes
													Chômage des jeunes (15 - 24 ans)
													<i>en pourcentage du total des chômeurs</i>
32.3	30.7	30.2	32.7	33.4	30.9	29.6	29.0	28.4	31.0	30.1	30.1	31.3	Total
29.2	29.1	32.4	30.2	31.7	30.8	27.6	23.9	25.5	28.4	24.3	30.4	31.3	Hommes
35.5	31.9	28.6	34.6	34.8	31.0	31.6	33.9	31.2	33.2	34.4	29.9	31.3	Femmes
													Pop. active civ. occupée (secteurs)
													<i>en pourcentage</i>
14.5	13.9	13.8	13.6	13.1	13.0	12.8	12.7	12.7	12.4	12.6	12.8	12.8	Agriculture
31.8	36.0	36.0	36.2	36.0	35.8	35.3	35.4	35.0	35.1	35.1	35.2	35.6	Industrie
53.7	50.1	50.2	50.2	51.0	51.1	52.0	51.9	52.3	52.5	52.3	52.0	51.7	Services

(1) Jusqu'à 1996 les données concernent le Portugal continental, à partir de 1997, elles concernent le Portugal dans son ensemble.

INDICATORS OF LABOUR FORCE COMPONENTS

% change over 4 quarters / % de variation sur 4 trimestres

UNEMPLOYMENT

CHÔMAGE

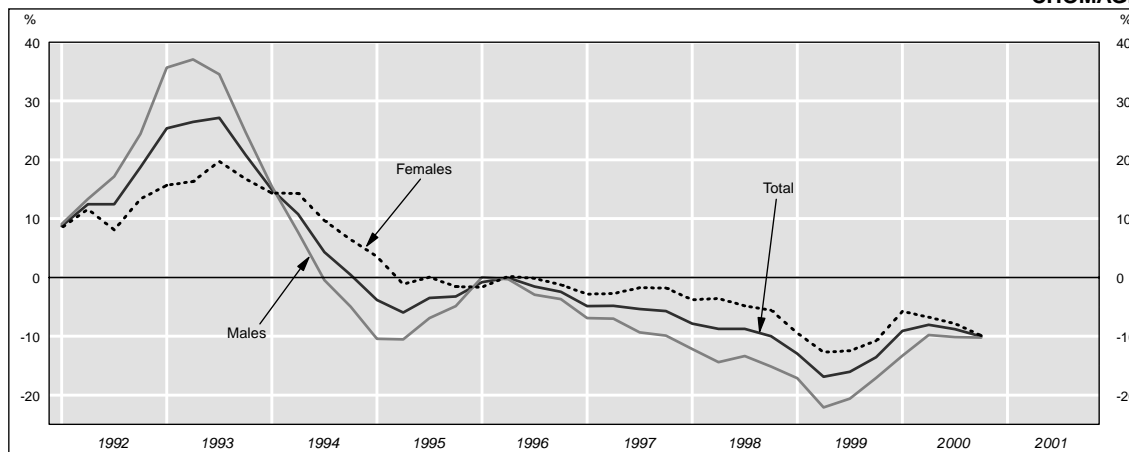

YOUTH UNEMPLOYMENT (-25 years)

CHÔMAGE DES JEUNES (-25 ans)

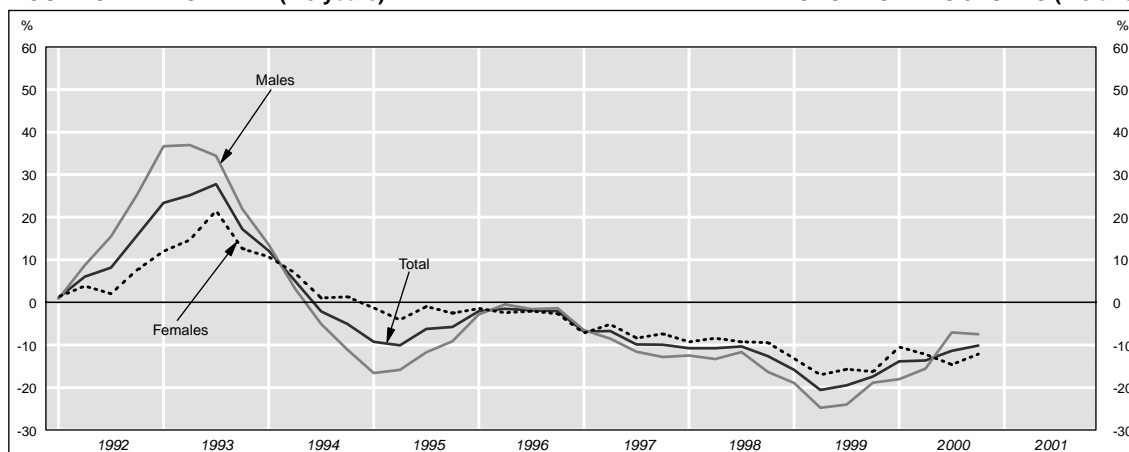

CIVILIAN EMPLOYMENT

POPULATION ACTIVE CIVILE OCCUPÉE

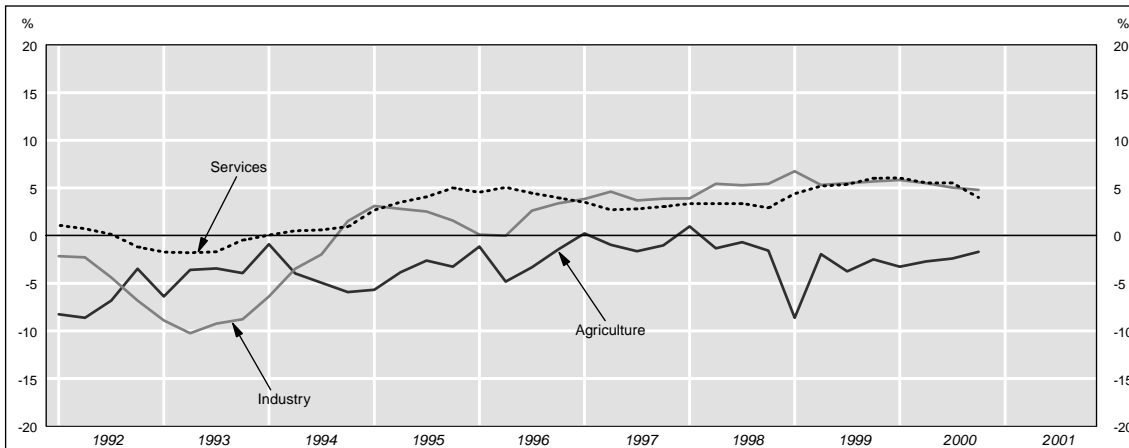

COMPOSANTES DE LA POPULATION ACTIVE

Absolute figures / Nombre de personnes

CIVILIAN LABOUR FORCE

POPULATION ACTIVE CIVILE

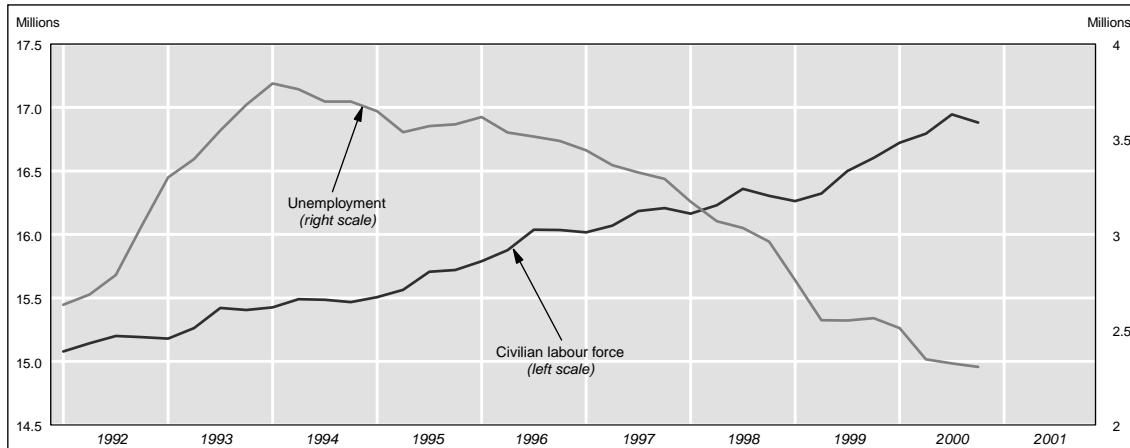

UNEMPLOYMENT BY AGE

CHÔMAGE PAR ÂGE

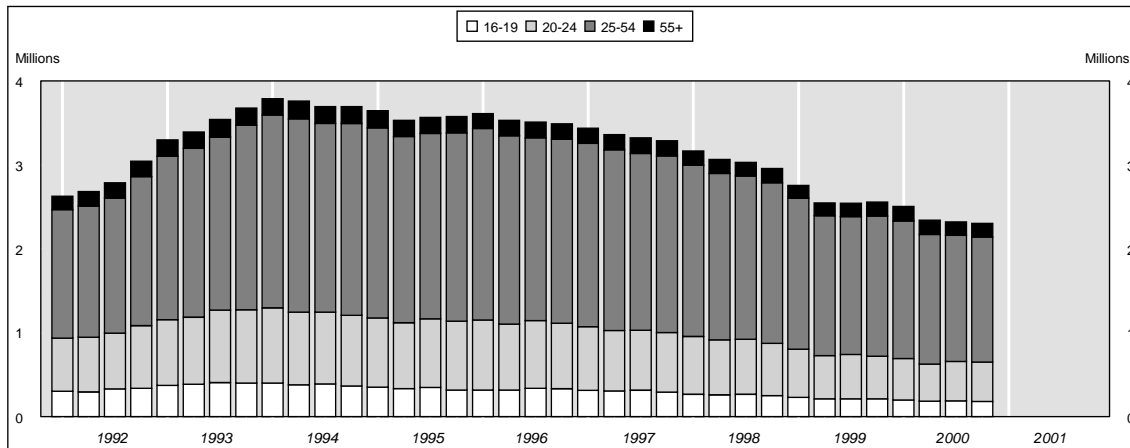

UNEMPLOYMENT RATES (s.a.)

TAUX DE CHÔMAGE (c.v.s.)

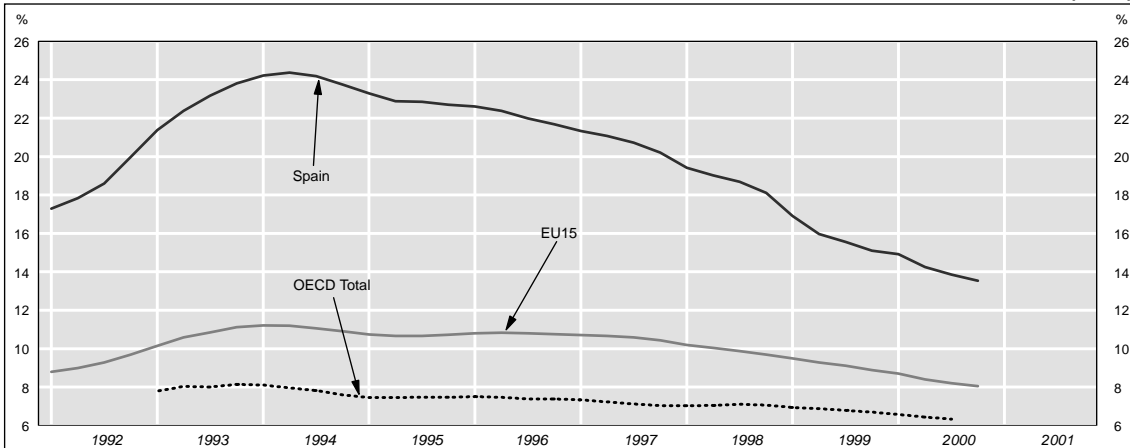

SPAIN

				1995			1996			1997			
	1998	1999	2000	Q2	Q3	Q4	Q1	Q2	Q3	Q4	Q1	Q2	Q3
Total labour force⁽¹⁾													
	<i>thousands</i>												
Total	16441	16348	16982	15783	15943	15952	16023	16101	16262	16249	16235	16285	16401
Males	10019	10030	10168	9795	9885	9861	9912	9939	10041	10007	9993	10012	10039
Females	6422	6567	6814	5988	6058	6091	6110	6162	6221	6242	6242	6273	6362
Civilian labour force													
	<i>thousands</i>												
Total	16265	16423	16837	15565	15707	15722	15791	15878	16039	16035	16019	16071	16187
Males	9882	9893	10052	9617	9689	9671	9722	9757	9859	9834	9818	9839	9865
Females	6384	6530	6785	5948	6018	6051	6070	6121	6181	6202	6201	6232	6322
Unemployment													
	<i>thousands</i>												
Total	3060	2606	2371	3537	3570	3579	3618	3536	3515	3492	3442	3365	3326
From 16 to 19 years	263	218	190	336	351	320	318	318	339	334	315	307	316
From 20 to 24 years	657	533	469	785	817	819	835	787	807	782	759	722	717
From 25 to 54 years	1971	1694	1545	2221	2211	2247	2283	2245	2179	2192	2186	2152	2107
From 55 years and over	169	160	167	196	191	193	181	186	191	185	182	183	186
Males	1364	1102	981	1734	1739	1751	1792	1729	1688	1687	1669	1608	1530
From 16 to 19 years	131	106	93	169	173	162	153	161	164	165	156	154	150
From 20 to 24 years	285	220	193	363	370	370	393	368	370	360	354	331	322
From 25 to 54 years	835	669	587	1057	1058	1080	1117	1071	1021	1032	1030	1000	934
From 55 years and over	113	107	108	145	138	139	130	129	132	130	129	124	124
Females	1696	1504	1390	1803	1831	1828	1826	1806	1827	1805	1774	1757	1795
From 16 to 19 years	132	112	97	167	178	158	165	157	175	169	159	154	166
From 20 to 24 years	372	313	276	422	447	450	443	418	437	422	405	392	394
From 25 to 54 years	1136	1025	958	1164	1153	1167	1167	1174	1157	1159	1156	1152	1172
From 55 years and over	57	53	59	51	53	54	51	57	58	55	53	59	63
Civilian employment													
	<i>thousands</i>												
Total	13205	13817	14466	12027	12137	12143	12174	12342	12525	12544	12576	12706	12861
Agriculture	1061	1015	989	12016	12072	12160	12231	12330	12462	12562	12631	12695	12799
Industry	4015	4248	4471	1119	1090	1075	1127	1065	1054	1059	1130	1055	1037
Services	8129	8555	9005	1119	1110	1092	1086	1070	1074	1075	1087	1062	1057
Males	8517	8791	9071	3630	3641	3634	3581	3629	3736	3757	3719	3796	3874
Agriculture	791	751	723	3624	3619	3621	3621	3626	3712	3743	3760	3795	3848
Industry	3375	3553	3690	7266	7350	7445	7525	7629	7681	7744	7784	7831	7899
Services	4351	4487	4659	7882	7950	7920	7930	8027	8171	8147	8149	8231	8335
Females	4687	5027	5395	7266	7350	7445	7525	7629	7681	7744	7784	7831	7899
Agriculture	269	263	266	810	782	783	817	787	787	785	817	781	777
Industry	640	695	786	3050	3063	3042	2998	3042	3124	3141	3123	3186	3257
Services	3778	4068	4342	4023	4105	4095	4116	4199	4260	4222	4209	4264	4300
Employees													
	<i>thousands</i>												
Total	10157	10837	11493	8938	9027	9028	9048	9228	9406	9455	9497	9639	9813
Agriculture				8926	8976	9033	9105	9214	9357	9463	9553	9623	9764
Industry													
Services													
Civilian employment													
	<i>1995=100</i>												
Total	109.7	114.7	120.1	99.9	100.8	100.8	101.1	102.5	104.0	104.2	104.4	105.5	106.8
Agriculture	95.9	91.7	89.4	99.8	100.3	101.0	101.6	102.4	103.5	104.3	104.9	105.4	106.3
Industry	110.9	117.3	123.5	101.2	98.6	97.2	101.9	96.3	95.3	95.8	102.1	95.4	93.7
Services	111.1	116.9	123.1	101.2	100.4	98.7	98.2	96.8	97.1	97.2	98.2	96.1	95.6
				100.2	100.6	100.4	98.9	100.2	103.2	103.8	102.7	104.9	107.0
				100.1	100.0	100.0	100.0	100.2	102.5	103.4	103.9	104.8	106.3
				99.5	101.2	101.6	102.1	104.5	105.7	105.6	105.6	107.4	108.7
				99.3	100.5	101.8	102.9	104.3	105.0	105.9	106.4	107.1	108.0

Footnotes appear at the end of the table.

1997		1998				1999				2000				
Q4	Q1	Q2	Q3	Q4	Q1	Q2	Q3	Q4	Q1	Q2	Q3	Q4		
													Population active totale⁽¹⁾	
													<i>milliers</i>	
16412	16355	16419	16529	16462	16444	15506	16673	16768	16882	16941	17072	17031	Total	
10038	9991	10022	10073	9991	9965	9995	10097	10063	10112	10135	10235	10188	Hommes	
6374	6364	6397	6457	6470	6478	6511	6575	6705	6769	6806	6837	6843	Femmes	
													Population active civile	
													<i>milliers</i>	
16207	16164	16231	16361	16306	16264	16324	16500	16604	16723	16795	16946	16882	Total	
16203	16198	16258	16305	16298	16299	16352	16445	16595	16758	16825	16890	16873	cvcs Hommes	
9872	9839	9873	9942	9873	9824	9851	9962	9936	9991	10027	10145	10045	cvcs Femmes	
9880	9864	9887	9895	9881	9849	9864	9914	9943	10017	10041	10096	10053	cvcs Hommes	
6335	6325	6358	6419	6433	6441	6473	6539	6668	6732	6769	6800	6837	cvcs Femmes	
6324	6337	6373	6403	6421	6451	6491	6524	6655	6740	6788	6787	6824	cvcs Femmes	
													Chômage	
													<i>milliers</i>	
3293	3173	3070	3036	2963	2761	2551	2549	2562	2510	2346	2324	2305	Total	
3257	3159	3113	3042	2926	2751	2590	2554	2526	2501	2383	2329	2272	cvcs Total	
293	268	261	269	254	232	214	213	213	199	186	191	183	De 16 à 19 ans	
712	690	658	657	623	574	516	532	512	495	444	469	468	De 20 à 24 ans	
2106	2042	1983	1945	1914	1798	1667	1642	1669	1641	1543	1506	1492	De 25 à 54 ans	
182	172	169	165	172	156	154	162	169	175	173	158	163	De 55 ans et plus	
1520	1466	1376	1326	1289	1215	1072	1053	1069	1053	967	946	959	Hommes	
144	137	130	133	126	116	104	102	103	97	91	97	88	De 16 à 19 ans	
313	309	290	285	257	246	212	215	208	199	176	197	199	De 20 à 24 ans	
940	907	845	800	789	743	655	630	647	638	586	552	573	De 25 à 54 ans	
122	113	112	109	118	111	101	106	112	118	114	100	99	De 55 ans et plus	
1773	1707	1694	1709	1674	1546	1479	1496	1494	1457	1379	1378	1346	Femmes	
148	132	131	136	128	116	111	112	111	102	95	94	95	De 16 à 19 ans	
399	380	368	372	367	329	304	317	304	296	268	272	269	De 20 à 24 ans	
1166	1135	1138	1145	1125	1056	1012	1011	1022	1003	957	954	919	De 25 à 54 ans	
60	59	57	56	54	46	53	56	57	56	59	58	64	De 55 ans et plus	
													Population active civile occupée	
													<i>milliers</i>	
12915	12992	13161	13325	13342	13504	13773	13952	14042	14213	14450	14622	14579	Total	
12935	13044	13148	13263	13365	13556	13759	13887	14068	14267	14434	14554	14608	cvcs Total	
1049	1140	1041	1030	1032	1042	1020	991	1006	1008	992	967	989	Agriculture	
1059	1101	1048	1051	1037	1012	1025	1012	1008	983	995	987	990	cvcs Industrie	
3903	3864	4003	4078	4116	4124	4215	4302	4349	4364	4446	4518	4557	cvcs Services	
3889	3906	4002	4050	4102	4169	4214	4272	4336	4409	4445	4486	4544	cvcs Hommes	
7963	7987	8118	8217	8195	8337	8538	8659	8686	8841	9011	9136	9033	Industrie	
7987	8040	8090	8166	8224	8387	8508	8605	8723	8889	8979	9080	9073	Services	
8353	8373	8497	8616	8584	8609	8779	8909	8867	8938	9060	9199	9088	Hommes	
776	833	782	781	769	767	755	746	737	726	724	722	720	Agriculture	
3282	3255	3360	3427	3460	3457	3538	3607	3609	3613	3666	3731	3749	Industrie	
4295	4285	4355	4408	4355	4385	4486	4556	4520	4599	4670	4747	4619	Services	
4562	4618	4664	4710	4758	4895	4994	5043	5175	5275	5390	5422	5491	Femmes	
273	307	259	248	263	275	265	245	269	283	269	245	269	Agriculture	
621	609	642	652	656	667	677	695	740	769	780	787	808	Industrie	
3668	3702	3762	3810	3840	3953	4052	4103	4166	4224	4341	4390	4414	Services	
													Salariés	
													<i>milliers</i>	
9887	9950	10115	10249	10312	10500	10771	10979	11096	11245	11487	11653	11589	Total	
9898	10004	10097	10200	10327	10555	10750	10928	11114	11301	11464	11600	11609	cvcs Total	
													Population active civile occupée	
													<i>1995=100</i>	
107.2	107.9	109.3	110.7	110.8	112.1	114.4	115.9	116.6	118.0	120.0	121.4	121.1	Total	
107.4	108.3	109.2	110.1	111.0	112.6	114.3	115.3	116.8	118.5	119.9	120.9	121.3	cvcs Total	
94.8	103.1	94.1	93.1	93.3	94.2	92.2	89.6	91.0	91.1	89.7	87.4	89.4	Agriculture	
95.8	99.5	94.7	95.0	93.7	91.5	92.6	91.5	91.1	88.9	90.0	89.3	89.5	cvcs Industrie	
107.8	106.7	110.5	112.6	113.7	113.9	116.4	118.8	120.1	120.5	122.8	124.8	125.9	cvcs Services	
107.4	107.9	110.5	111.8	113.3	115.1	116.4	118.0	119.8	121.8	122.8	123.9	125.5	cvcs Industrie	
108.9	109.2	111.0	112.3	112.0	114.0	116.7	118.4	118.7	120.9	123.2	124.9	123.5	cvcs Services	
109.2	109.9	110.6	111.6	112.4	114.6	116.3	117.6	119.2	121.5	122.8	124.1	124.0	cvcs Services	

Les notes se trouvent en fin de tableau.



SPAIN (continued)

	1998	1999	2000	1995			1996			1997			
				Q2	Q3	Q4	Q1	Q2	Q3	Q4	Q1	Q2	Q3
Unemployment rate													
<i>per cent of total labour force</i>													
Total	18.6	16.0	14.0	22.4	22.4	22.4	22.6	22.0	21.6	21.5	21.2	20.7	20.3
Males	13.6	11.0	9.7	22.6	22.5	22.3	22.4	22.2	21.7	21.3	21.1	20.9	20.3
Females	26.4	22.9	20.4	17.7	17.6	17.8	18.1	17.4	16.8	16.9	16.7	16.1	15.2
Youth unemployment (15 - 24 years)													
<i>as percentage of total unemployed</i>													
Total	30.1	28.8	27.8	31.7	32.7	31.8	31.9	31.2	32.6	31.9	31.2	30.6	31.1
Males	30.5	29.6	29.2	30.7	31.2	30.4	30.5	30.6	31.7	31.1	30.6	30.1	30.9
Females	29.7	28.3	26.8	32.7	34.1	33.2	33.3	31.8	33.5	32.7	31.8	31.0	31.2
Civilian employment (sectors)													
<i>per cent</i>													
Agriculture	8.0	7.3	6.8	9.3	9.0	8.9	9.3	8.6	8.4	8.4	9.0	8.3	8.1
Industry	30.4	30.7	30.9	30.2	30.0	29.9	29.4	29.4	29.8	30.0	29.6	29.9	30.1
Services	61.6	61.9	62.3	60.5	61.0	61.2	61.3	62.0	61.8	61.6	61.4	61.8	61.8

(1) Since the second quarter of 1994 members of the Guardia Civil are no longer included in the Armed Forces.

1997	1998				1999				2000				
Q4	Q1	Q2	Q3	Q4	Q1	Q2	Q3	Q4	Q1	Q2	Q3	Q4	
													Taux de chômage
													<i>en pourcentage de la population active totale</i>
20.1	19.4	18.7	18.4	18.0	16.8	16.4	15.3	15.3	14.9	13.8	13.6	13.5	Total
19.8	19.3	19.0	18.4	17.8	16.7	16.7	15.3	15.1	14.8	14.1	13.6	13.3	cvs Total
15.1	14.7	13.7	13.2	12.9	12.2	10.7	10.4	10.6	10.4	9.5	9.2	9.4	Hommes
27.8	26.8	26.5	26.5	25.9	23.9	22.7	22.7	22.3	21.5	20.3	20.2	19.7	Femmes
													Chômage des jeunes (15 - 24 ans)
													<i>en pourcentage du total des chômeurs</i>
30.5	30.2	29.9	30.5	29.6	29.2	28.6	29.2	28.3	27.7	26.8	28.4	28.2	Total
30.1	30.4	30.5	31.5	29.7	29.8	29.4	30.1	29.0	28.1	27.6	31.1	29.9	Hommes
30.8	30.0	29.5	29.7	29.6	28.8	28.0	28.6	27.8	27.3	26.4	26.5	27.0	Femmes
													Pop. active civ. occupée (secteurs)
													<i>en pourcentage</i>
8.1	8.8	7.9	7.7	7.7	7.7	7.4	7.1	7.2	7.1	6.9	6.6	6.8	Agriculture
30.2	29.7	30.4	30.6	30.8	30.5	30.6	30.8	31.0	30.7	30.8	30.9	31.3	Industrie
61.7	61.5	61.7	61.7	61.4	61.7	62.0	62.1	61.9	62.2	62.4	62.5	62.0	Services

(1) Depuis le deuxième trimestre 1994 les membres de la Guardia Civil ne sont plus compris dans les forces armées.

INDICATORS OF LABOUR FORCE COMPONENTS

% change over 4 quarters / % de variation sur 4 trimestres

UNEMPLOYMENT

CHÔMAGE

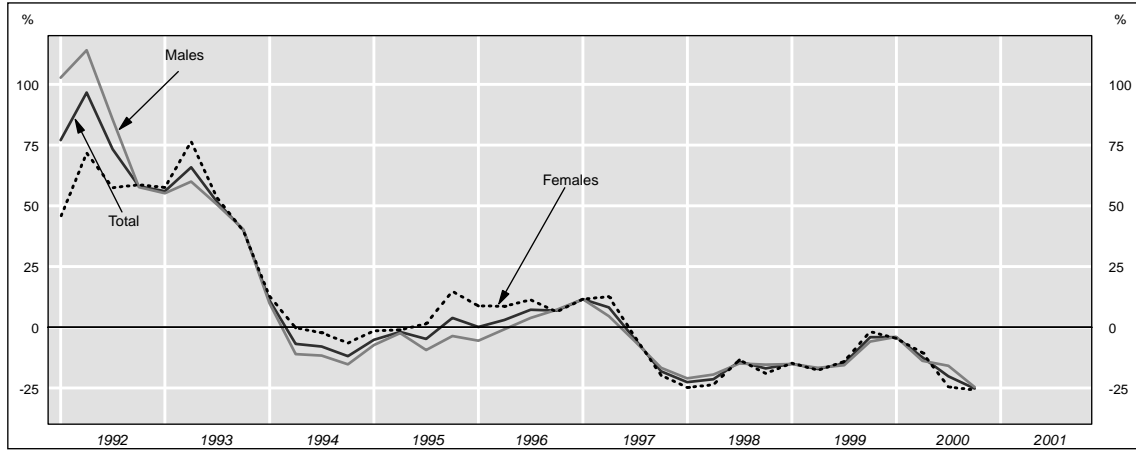

YOUTH UNEMPLOYMENT (-25 years)

CHÔMAGE DES JEUNES (-25 ans)

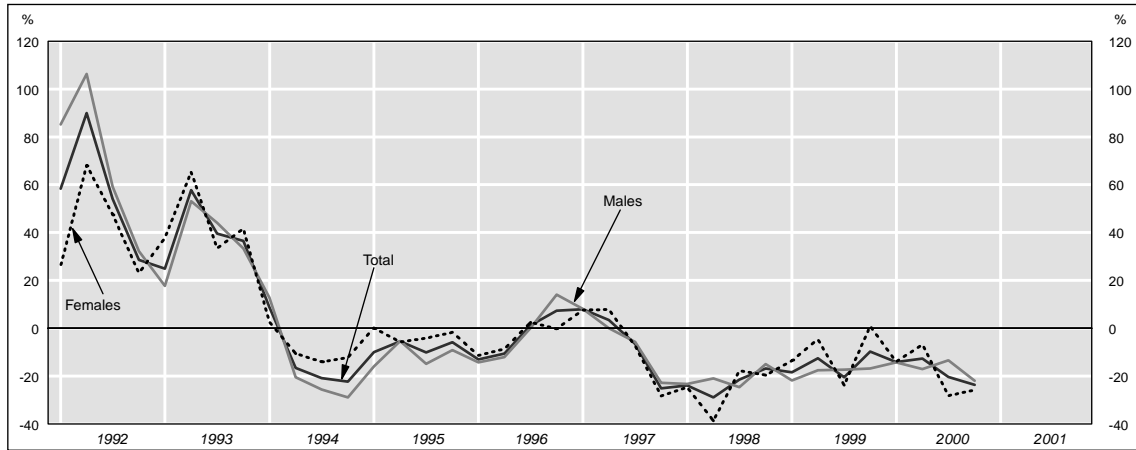

CIVILIAN EMPLOYMENT

POPULATION ACTIVE CIVILE OCCUPÉE

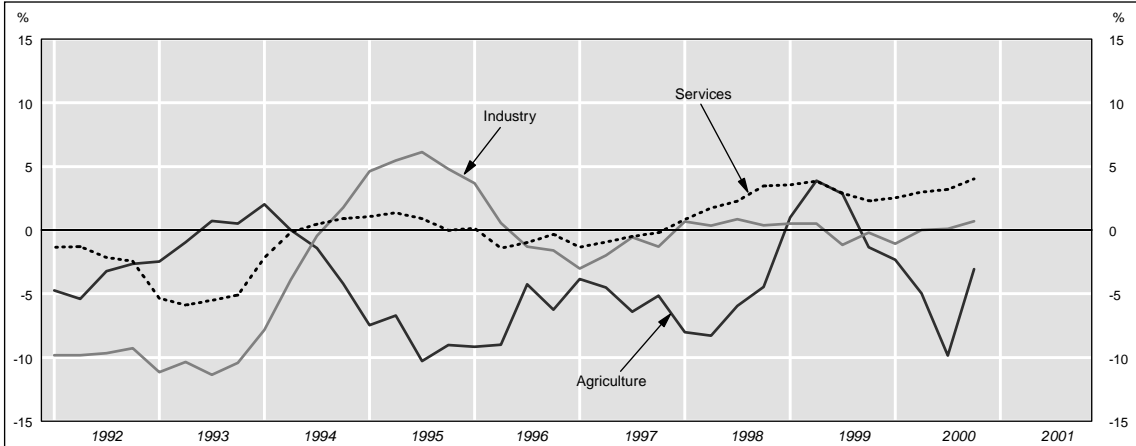

COMPOSANTES DE LA POPULATION ACTIVE

Absolute figures / Nombre de personnes

TOTAL LABOUR FORCE

POPULATION ACTIVE TOTALE

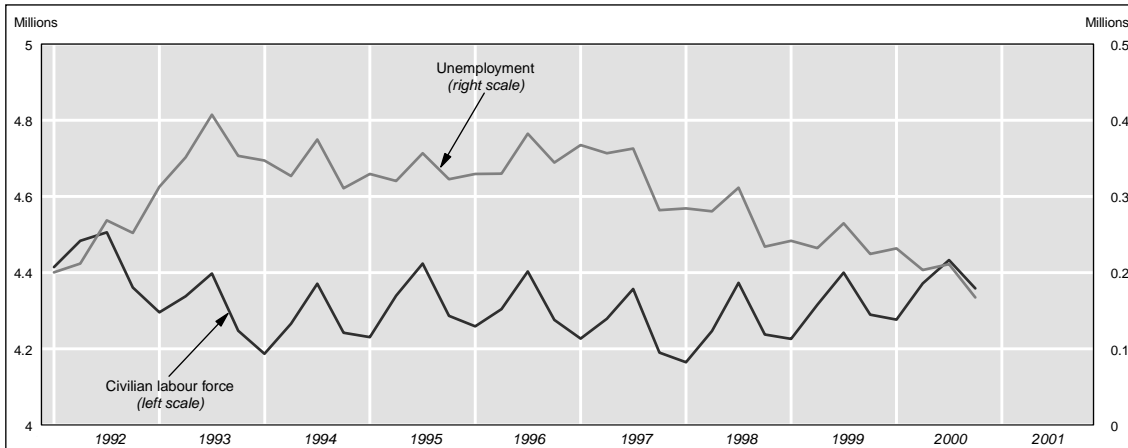

UNEMPLOYMENT BY AGE

CHÔMAGE PAR ÂGE

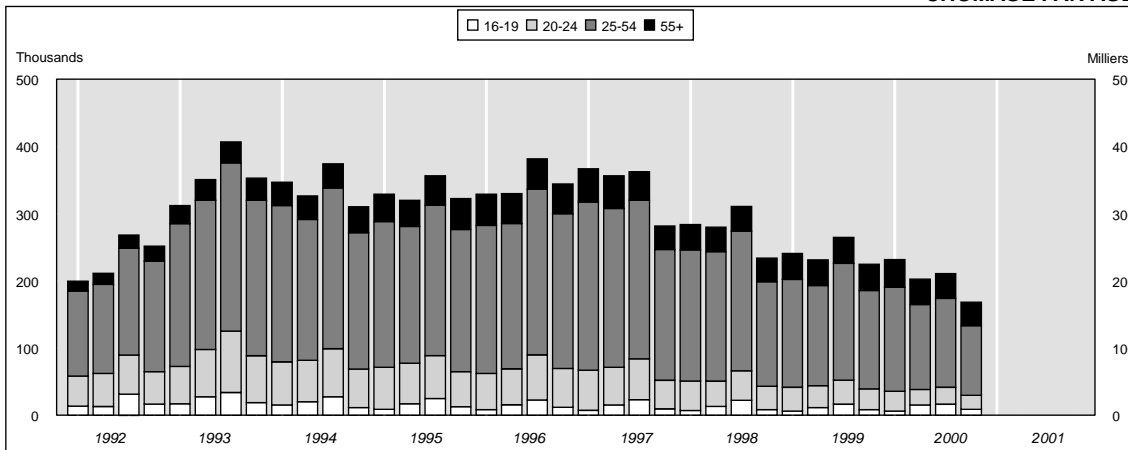

UNEMPLOYMENT RATES (s.a.)

TAUX DE CHÔMAGE (c.v.s.)

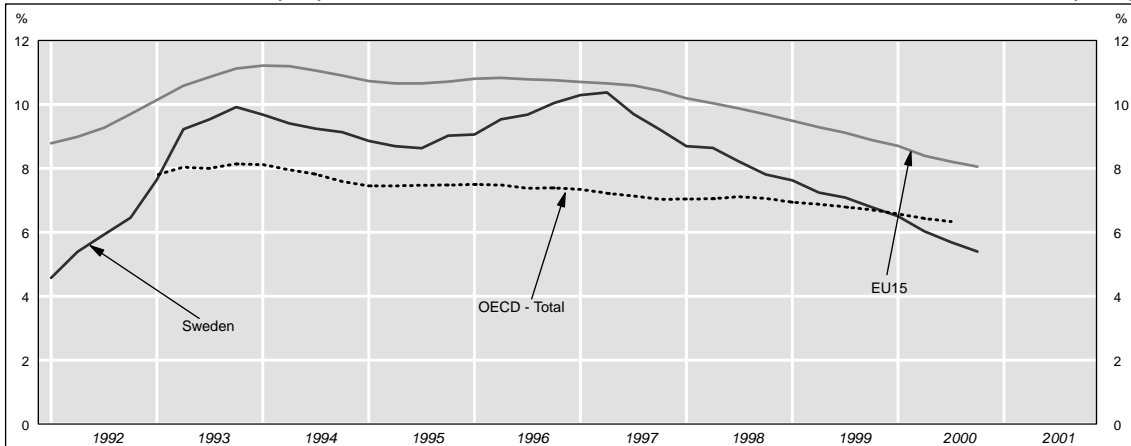

SWEDEN

		1998	1999	2000	1995			1996				1997		
					Q2	Q3	Q4	Q1	Q2	Q3	Q4	Q1	Q2	Q3
Total labour force														
	<i>thousands</i>													
Total	<i>sa</i>	4256	4308	4360	4340	4424	4286	4259	4304	4403	4276	4227	4279	4357
Males	<i>sa</i>	2233	2254	2281	4335	4328	4317	4325	4302	4304	4311	4297	4276	4258
Females	<i>sa</i>	2023	2054	2079	2261	2304	2239	2224	2247	2297	2229	2208	2237	2277
	<i>sa</i>				2258	2254	2255	2261	2244	2247	2246	2244	2234	2227
	<i>sa</i>				2079	2119	2048	2035	2057	2106	2048	2018	2042	2081
	<i>sa</i>				2078	2073	2066	2064	2056	2057	2068	2052	2038	2030
Unemployment														
	<i>thousands</i>													
Total	<i>sa</i>	278	241	204	320	357	323	329	330	382	345	368	357	363
From 16 to 19 years	<i>sa</i>	13	11	12	332	325	343	333	339	348	368	373	365	329
From 20 to 24 years	<i>sa</i>	40	34	25	17	25	13	9	16	23	12	8	15	23
From 25 to 54 years	<i>sa</i>	188	157	129	60	64	52	54	54	67	58	60	56	61
From 55 years and over	<i>sa</i>	37	39	38	204	224	212	221	216	247	230	250	237	236
Males	<i>sa</i>	155	134	114	39	44	46	46	44	46	44	50	48	43
From 16 to 19 years	<i>sa</i>	7	6	6	188	194	179	189	186	201	192	211	195	189
From 20 to 24 years	<i>sa</i>	23	19	15	10	14	6	4	9	11	7	4	8	12
From 25 to 54 years	<i>sa</i>	102	86	72	23	33	29	32	30	36	33	35	32	32
From 55 years and over	<i>sa</i>	23	23	22	121	122	115	126	120	128	125	143	126	120
Females	<i>sa</i>	123	107	89	22	25	28	27	27	27	27	29	29	25
From 16 to 19 years	<i>sa</i>	6	5	6	132	163	144	141	144	181	153	157	162	174
From 20 to 24 years	<i>sa</i>	17	15	10	7	11	7	4	7	12	6	4	8	11
From 25 to 54 years	<i>sa</i>	86	71	58	26	31	23	22	23	31	25	25	24	29
From 55 years and over	<i>sa</i>	14	16	16	83	102	96	94	96	119	106	108	110	116
	<i>sa</i>				17	19	18	20	18	19	17	21	19	17
Civilian employment⁽¹⁾														
	<i>thousands</i>													
Total	<i>sa</i>	3978	4067	4157	4019	4067	3964	3929	3974	4021	3932	3859	3923	3994
Agriculture	<i>sa</i>	102	104	98	4007	4003	3977	3990	3965	3953	3946	3923	3913	3926
Industry	<i>sa</i>	1023	1022	1022	130	125	117	112	118	120	110	108	113	112
Services	<i>sa</i>	2849	2938	3032	127	121	120	118	115	115	112	113	110	108
Males	<i>sa</i>	2078	2121	2166	1033	1066	1044	1023	1039	1052	1027	992	1018	1046
Agriculture	<i>sa</i>	76	78	75	1031	1043	1046	1048	1036	1028	1031	1015	1016	1022
Industry	<i>sa</i>	795	796	795	2855	2874	2801	2792	2815	2846	2792	2755	2788	2832
Services	<i>sa</i>	1204	1245	1293	2847	2838	2813	2824	2807	2811	2803	2788	2779	2797
Females	<i>sa</i>	1900	1946	1990	2073	2110	2060	2035	2061	2096	2037	1998	2042	2087
Agriculture	<i>sa</i>	26	26	22	96	93	88	85	90	91	84	83	84	84
Industry	<i>sa</i>	228	227	227	806	834	816	794	808	822	799	769	792	811
Services	<i>sa</i>	1645	1694	1738	1170	1182	1155	1155	1161	1182	1151	1143	1164	1189
	<i>sa</i>				1947	1957	1904	1894	1913	1925	1895	1861	1880	1907
	<i>sa</i>				26	32	29	27	27	29	26	26	29	28
	<i>sa</i>				228	232	227	229	231	231	228	223	226	235
	<i>sa</i>				1685	1693	1647	1624	1654	1665	1640	1612	1624	1643
Employees														
	<i>thousands</i>													
Total	<i>sa</i>	3557	3636	3729	3571	3619	3518	3489	3537	3588	3505	3434	3502	3574
Agriculture	<i>sa</i>	36	36	37	3560	3552	3532	3548	3527	3521	3523	3497	3492	3506
Industry	<i>sa</i>	936	939	940	47	44	40	37	41	42	38	35	42	42
Services	<i>sa</i>	2583	2662	2747	940	974	949	925	944	961	933	899	926	953
	<i>sa</i>				2584	2600	2528	2527	2552	2585	2534	2501	2534	2580
Civilian employment														
	<i>1995=100</i>													
Total	<i>sa</i>	99.8	102.0	104.2	100.8	102.0	99.4	98.5	99.7	100.8	98.6	96.8	98.4	100.2
Agriculture	<i>sa</i>	82.2	83.6	79.3	100.5	100.4	99.7	100.1	99.4	99.1	99.0	98.4	98.1	98.5
Industry	<i>sa</i>	99.1	99.0	99.0	104.6	100.9	94.7	90.7	95.2	96.6	88.8	87.2	90.9	90.4
Services	<i>sa</i>	100.7	103.8	107.1	102.3	97.4	96.4	94.9	93.0	93.0	90.5	91.2	89.0	86.8
	<i>sa</i>				100.1	103.3	101.1	99.1	100.6	101.9	99.5	96.1	98.6	101.3
	<i>sa</i>				99.9	101.0	101.3	101.5	100.4	99.6	99.8	98.3	98.3	99.0
	<i>sa</i>				100.9	101.6	99.0	98.7	99.5	100.6	98.7	97.4	98.5	100.1
	<i>sa</i>				100.6	100.3	99.4	99.8	99.2	99.3	99.0	98.5	98.2	98.9

Footnotes appear at the end of the table.



1997		1998			1999				2000				
Q4	Q1	Q2	Q3	Q4	Q1	Q2	Q3	Q4	Q1	Q2	Q3	Q4	
													Population active totale
													<i>milliers</i>
4190	4165	4247	4373	4238	4226	4316	4400	4290	4277	4372	4433	4359	Total
4223	4236	4243	4272	4274	4292	4310	4301	4327	4346	4366	4335	4395	cvcs
2197	2183	2230	2291	2228	2216	2259	2298	2245	2238	2282	2319	2285	Hommes
2214	2218	2226	2242	2245	2251	2255	2250	2262	2274	2278	2271	2302	cvcs
1993	1982	2017	2082	2010	2011	2056	2102	2045	2040	2089	2114	2074	Femmes
2015	2014	2014	2031	2033	2043	2052	2050	2069	2070	2086	2064	2097	cvcs
													Chômage
													<i>milliers</i>
282	284	280	311	234	242	232	265	225	232	203	211	168	Total
303	288	286	281	253	245	235	240	243	235	206	191	182	cvcs
10	7	13	23	9	7	12	17	8	7	16	17	9	De 16 à 19 ans
43	44	38	44	35	35	33	36	31	29	23	25	21	De 20 à 24 ans
195	195	193	208	156	161	149	174	146	155	126	132	104	De 25 à 54 ans
35	38	36	37	35	39	38	39	40	41	38	37	35	De 55 ans et plus
159	166	157	161	135	141	130	136	127	135	112	114	96	Hommes
6	3	9	10	6	3	6	9	5	3	8	9	4	De 16 à 19 ans
25	27	22	23	21	21	20	19	17	17	14	15	13	De 20 à 24 ans
106	111	102	106	88	93	82	87	83	92	69	68	58	De 25 à 54 ans
22	25	23	22	21	25	23	21	23	24	22	22	21	De 55 ans et plus
123	118	124	150	99	101	102	129	98	96	91	97	72	Femmes
4	4	5	12	3	4	6	8	4	4	8	7	5	De 16 à 19 ans
17	17	15	21	14	15	13	17	14	12	10	11	8	De 20 à 24 ans
88	84	91	103	68	68	67	86	64	63	57	64	46	De 25 à 54 ans
13	13	13	15	14	14	16	18	17	17	16	15	14	De 55 ans et plus
													Population active civile occupée⁽¹⁾
													<i>milliers</i>
3908	3880	3966	4062	4003	3985	4084	4135	4065	4045	4168	4222	4191	Total
3922	3946	3958	3991	4018	4048	4074	4065	4081	4110	4161	4150	4205	cvcs
104	99	103	105	100	100	107	108	98	98	102	98	95	Agriculture
107	104	101	101	102	105	105	104	101	102	100	93	98	cvcs
1014	999	1022	1055	1017	1004	1027	1043	1015	993	1027	1044	1022	Industrie
1018	1021	1019	1030	1023	1027	1025	1018	1021	1016	1025	1019	1028	cvcs
2786	2778	2837	2897	2883	2877	2946	2980	2949	2950	3034	3076	3067	Services
2797	2808	2830	2861	2893	2909	2939	2944	2958	2983	3027	3039	3077	cvcs
2037	2016	2073	2130	2093	2075	2129	2162	2118	2102	2170	2204	2189	Hommes
78	75	77	78	75	74	79	82	76	75	78	75	73	Agriculture
788	777	793	817	792	781	799	813	789	770	796	815	800	Industrie
1169	1161	1201	1231	1223	1217	1248	1266	1250	1255	1293	1313	1313	Services
1871	1864	1893	1932	1911	1910	1955	1973	1948	1944	1998	2017	2001	Femmes
26	24	27	28	25	26	28	26	23	23	24	21	22	Agriculture
226	222	230	238	224	222	228	230	226	223	232	229	223	Industrie
1617	1617	1636	1665	1660	1660	1697	1721	1698	1695	1741	1762	1754	Services
													Salariés
													<i>milliers</i>
3487	3462	3551	3638	3577	3554	3655	3701	3632	3616	3738	3799	3765	Total
3502	3530	3540	3567	3594	3616	3643	3632	3650	3683	3726	3728	3780	cvcs
34	32	37	41	33	32	37	38	35	36	39	39	36	Agriculture
923	912	936	966	928	919	945	962	931	911	944	963	942	Industrie
2531	2518	2577	2626	2612	2601	2670	2712	2664	2666	2748	2794	2781	Services
													Population active civile occupée
													<i>1995=100</i>
98.0	97.3	99.5	101.9	100.4	99.9	102.4	103.7	101.9	101.4	104.5	105.9	105.1	Total
98.3	99.0	99.2	100.1	100.8	101.5	102.2	101.9	102.3	103.1	104.3	104.1	105.4	cvcs
84.2	80.2	83.4	85.0	80.4	81.0	86.6	87.4	79.4	79.1	82.3	78.8	76.9	Agriculture
86.1	83.8	81.6	81.5	82.4	84.6	84.6	83.7	81.3	82.6	80.5	75.3	78.8	cvcs
98.2	96.7	99.0	102.2	98.5	97.2	99.5	101.0	98.3	96.2	99.5	101.1	99.0	Industrie
98.6	98.9	98.7	99.8	99.0	99.4	99.2	98.6	98.9	98.4	99.2	98.7	99.6	cvcs
98.5	98.2	100.2	102.4	101.9	101.7	104.1	105.3	104.2	104.2	107.2	108.7	108.4	Services
98.8	99.2	100.0	101.1	102.2	102.8	103.9	104.0	104.5	105.4	107.0	107.4	108.7	cvcs

Les notes se trouvent en fin de tableau.

SWEDEN (continued)

	1998	1999	2000	1995			1996			1997			
				Q2	Q3	Q4	Q1	Q2	Q3	Q4	Q1	Q2	Q3
Unemployment rate													
<i>per cent of total labour force</i>													
Total	6.5	5.6	4.7	7.4	8.1	7.5	7.7	7.7	8.7	8.1	8.7	8.3	8.3
Males	6.9	5.9	5.0	7.7	7.5	7.9	7.7	7.9	8.1	8.5	8.7	8.5	7.7
Females	6.1	5.2	4.3	6.4	7.7	7.0	6.9	7.0	8.6	7.5	7.8	7.9	8.3
Youth unemployment (16 - 24 years)													
<i>as percentage of total unemployed</i>													
Total	18.9	18.4	17.9	24.0	25.0	20.2	18.9	20.7	23.5	20.3	18.3	19.9	23.3
Males	19.4	18.4	17.9	23.7	24.2	19.6	19.0	20.8	23.3	20.8	18.4	20.1	23.5
Females	18.3	18.6	17.9	24.5	26.0	20.9	18.7	20.5	23.7	19.8	18.2	19.6	23.0
Civilian employment (sectors)													
<i>per cent</i>													
Agriculture	2.6	2.5	2.4	3.2	3.1	3.0	2.9	3.0	3.0	2.8	2.8	2.9	2.8
Industry	25.7	25.1	24.6	25.7	26.2	26.3	26.0	26.1	26.2	26.1	25.7	26.0	26.2
Services	71.6	72.2	72.9	71.0	70.7	70.7	71.1	70.8	70.8	71.0	71.4	71.1	70.9

(1) Civilian employment includes certain categories of permanent military personnel.

1997	1998				1999				2000				
Q4	Q1	Q2	Q3	Q4	Q1	Q2	Q3	Q4	Q1	Q2	Q3	Q4	
													Taux de chômage
													<i>en pourcentage de la population active totale</i>
6.7	6.8	6.6	7.1	5.5	5.7	5.4	6.0	5.2	5.4	4.6	4.8	3.8	Total
7.2	6.8	6.7	6.6	5.9	5.7	5.5	5.6	5.6	5.4	4.7	4.4	4.1	cvs Total
7.3	7.6	7.0	7.0	6.1	6.4	5.8	5.9	5.7	6.0	4.9	4.9	4.2	Hommes
6.2	6.0	6.1	7.2	4.9	5.0	4.9	6.1	4.8	4.7	4.3	4.6	3.5	Femmes
													Chômage des jeunes (16 - 24 ans)
													<i>en pourcentage du total des chômeurs</i>
18.5	18.1	18.1	21.1	18.6	17.3	19.1	19.9	17.5	15.5	18.5	19.7	17.9	Total
19.2	18.0	19.9	20.6	19.4	16.5	19.7	20.2	17.2	14.8	18.5	20.6	17.7	Hommes
17.6	18.2	15.9	21.7	17.5	18.4	18.4	19.5	18.0	16.6	18.4	18.4	17.9	Femmes
													Pop. active civ. occupée (secteurs)
													<i>en pourcentage</i>
2.7	2.6	2.6	2.6	2.5	2.5	2.6	2.6	2.4	2.4	2.4	2.3	2.3	Agriculture
25.9	25.7	25.8	26.0	25.4	25.2	25.2	25.2	25.0	24.6	24.7	24.7	24.4	Industrie
71.3	71.6	71.5	71.3	72.0	72.2	72.1	72.1	72.5	72.9	72.8	72.9	73.2	Services

(1) La Population active civile occupée comprend certaines catégories du personnel militaire permanent.

INDICATORS OF LABOUR FORCE COMPONENTS

% change over 4 quarters / % de variation sur 4 trimestres

UNEMPLOYMENT

CHÔMAGE

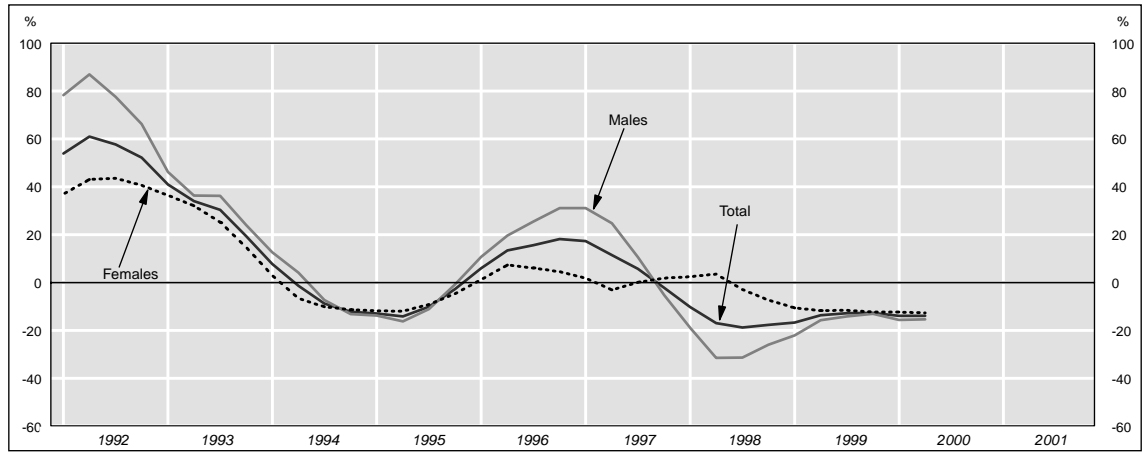

YOUTH UNEMPLOYMENT (-25 years)

CHÔMAGE DES JEUNES (-25 ans)

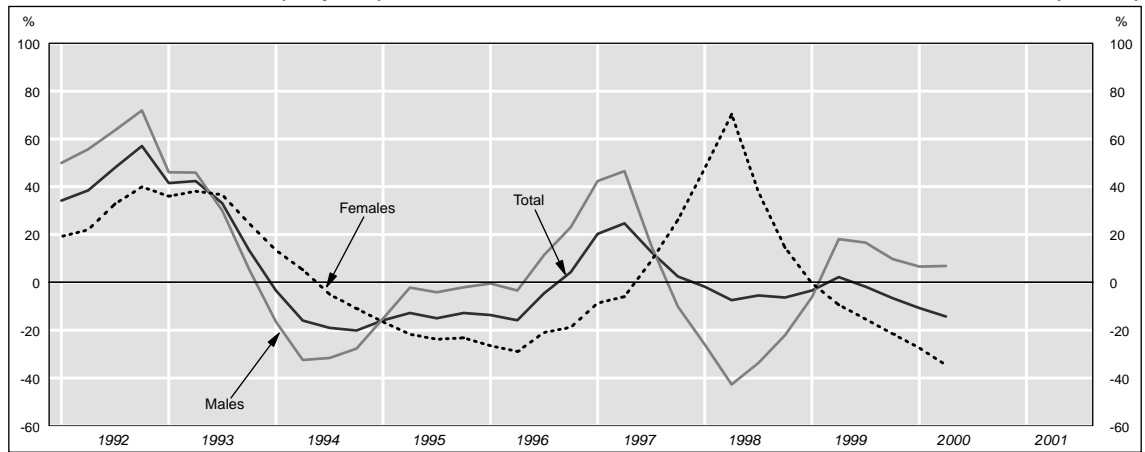

CIVILIAN EMPLOYMENT

POPULATION ACTIVE CIVILE OCCUPÉE

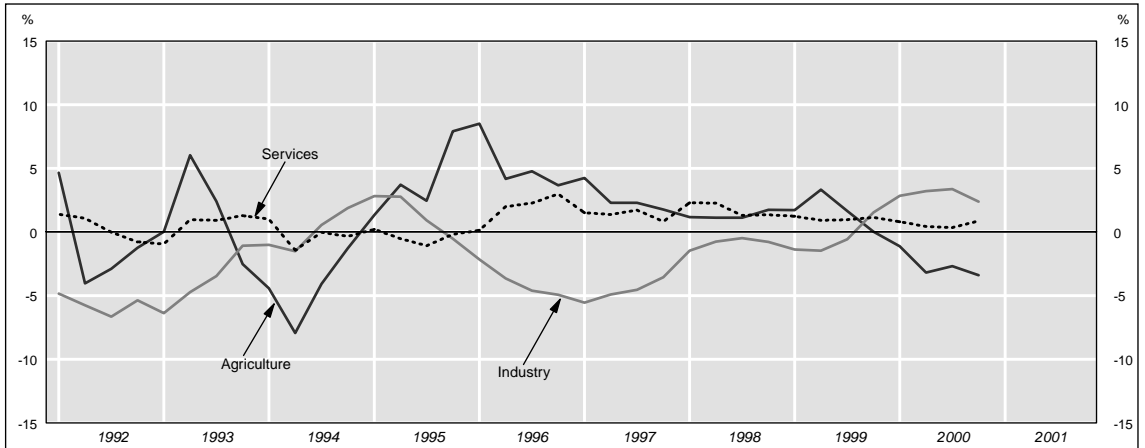

COMPOSANTES DE LA POPULATION ACTIVE

Absolute figures / Nombre de personnes

TOTAL LABOUR FORCE

POPULATION ACTIVE TOTALE

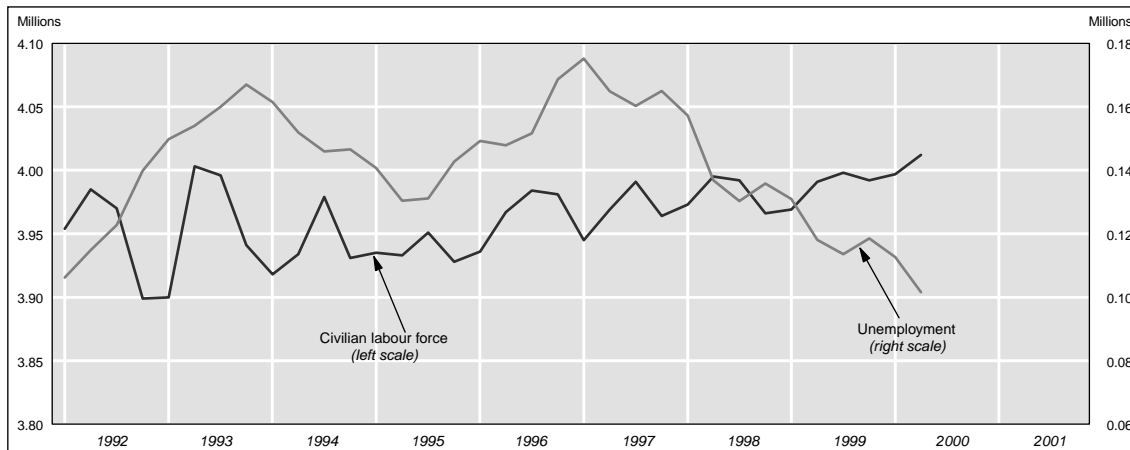

UNEMPLOYMENT BY AGE

CHÔMAGE PAR ÂGE

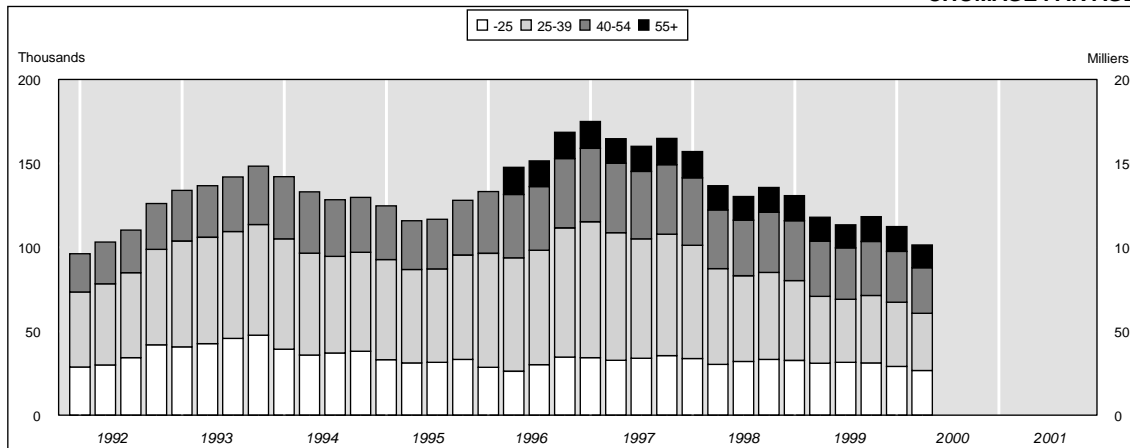

UNEMPLOYMENT RATES (s.a.)

TAUX DE CHÔMAGE (c.v.s.)

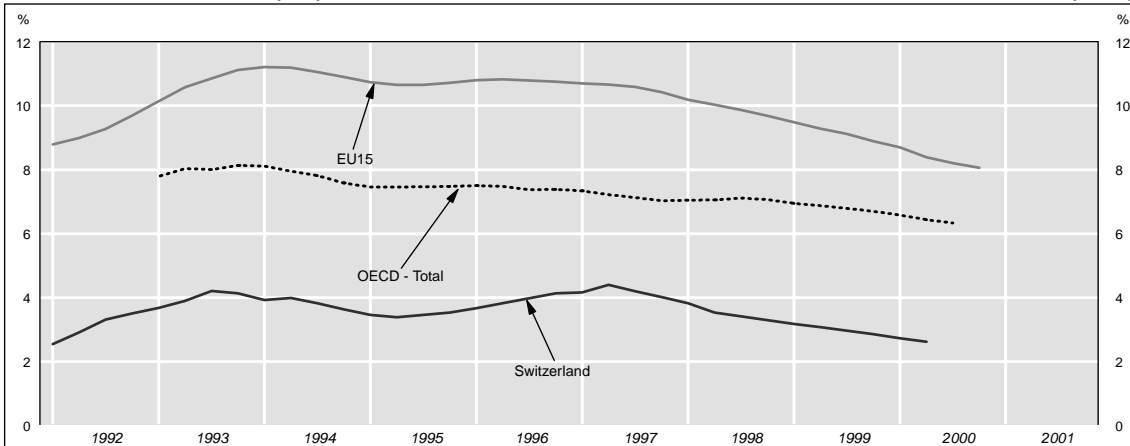

SWITZERLAND

				1995			1996				1997		
	1998	1999	2000	Q2	Q3	Q4	Q1	Q2	Q3	Q4	Q1	Q2	Q3
Total labour force													
	<i>thousands</i>												
Total	3981	3987		3933	3951	3928	3936	3967	3984	3981	3945	3969	3991
	<i>sa</i>												
Males	2306	2304		2333	2338	2309	2311	2323	2331	2306	2313	2318	2322
	<i>sa</i>												
Females	1676	1683		1600	1613	1619	1625	1644	1652	1675	1632	1651	1668
	<i>sa</i>												
Unemployment													
	<i>thousands</i>												
Total	140	120		130	131	143	149	148	152	169	175	165	160
	<i>sa</i>												
under 25 years	32	32		31	32	33	29	26	30	35	34	33	34
From 25 to 39 years	57	41		56	56	62	68	68	68	77	81	76	71
From 40 to 54 years	36	33		29	30	33	37	38	38	41	44	41	40
From 55 years and over	15	15		14	14	15	16	16	15	16	16	15	15
Males	70	58		65	64	74	79	77	80	96	104	97	89
under 25 years	15	16		16	16	18	16	15	18	23	23	23	21
From 25 to 39 years	26	20		27	26	31	34	33	35	44	49	46	40
From 40 to 54 years	18	14		11	12	15	18	19	18	20	22	19	19
From 55 years and over	11	9		11	10	10	10	10	9	10	10	9	10
Females	70	62		66	67	69	70	70	71	72	72	68	71
under 25 years	18	16		15	16	15	12	11	12	12	11	10	13
From 25 to 39 years	31	22		29	30	31	34	34	33	33	32	30	31
From 40 to 54 years	18	19		18	18	18	19	19	20	21	22	22	21
From 55 years and over	4	6		3	4	5	6	6	6	6	6	5	5
Civilian employment⁽¹⁾													
	<i>thousands</i>												
Total	3841	3867	3908	3803	3820	3785	3786	3819	3818	3783	3783	3804	3829
	<i>sa</i>												
Agriculture	179	182	177	3795	3793	3803	3802	3811	3794	3800	3798	3794	3808
	<i>sa</i>												
Industry	1008	1003	1032	162	164	169	170	170	172	175	177	175	177
	<i>sa</i>												
Services	2655	2683	2699	1120	1126	1091	1077	1079	1074	1037	1017	1026	1025
	<i>sa</i>												
Males	2236	2246	2259	2517	2519	2533	2544	2567	2576	2607	2583	2601	2622
	<i>sa</i>												
Agriculture	121	125	117	2268	2274	2235	2232	2245	2250	2209	2209	2221	2234
Industry	787	787	811	113	115	113	115	121	122	117	118	122	123
Services	1328	1334	1331	876	877	839	827	828	824	792	783	789	792
Females	1606	1621	1649	1280	1282	1284	1291	1296	1305	1301	1308	1310	1319
	<i>sa</i>												
Agriculture	57	56	60	1535	1546	1550	1554	1574	1568	1574	1574	1583	1595
Industry	221	216	221	55	54	51	51	54	54	53	54	57	58
Services	1328	1349	1368	244	249	253	250	252	250	245	234	237	232
	<i>sa</i>												
Civilian employment													
	<i>1995=100</i>												
Total	101.1	101.8	102.8	100.1	100.5	99.6	99.6	100.5	100.5	99.6	99.6	100.1	100.8
	<i>sa</i>												
Agriculture	109.8	111.7	108.6	99.9	99.8	100.1	100.1	100.3	99.8	100.0	100.0	99.8	100.2
	<i>sa</i>												
Industry	90.8	90.4	93.0	103.1	103.1	100.6	101.8	107.4	108.0	104.3	106.1	109.8	110.4
	<i>sa</i>												
Services	105.1	106.2	106.8	99.5	100.5	103.7	104.5	104.4	105.6	107.2	108.3	107.2	108.3
	<i>sa</i>												
	<i>sa</i>												
	<i>sa</i>												

Footnotes appear at the end of the table.



1997		1998				1999				2000				
Q4	Q1	Q2	Q3	Q4	Q1	Q2	Q3	Q4	Q1	Q2	Q3	Q4		
													Population active totale	
													<i>milliers</i>	
3964	3973	3995	3992	3966	3969	3991	3998	3992	3997	4012			Total	
3975	3983	3988	3979	3976	3978	3983	3988	4001	4005	4004			cvvs	
2301	2302	2316	2321	2291	2293	2311	2309	2302	2306	2314			Hommes	
2312	2309	2310	2310	2301	2300	2305	2299	2311	2312	2309			cvvs	
1663	1672	1678	1671	1675	1676	1680	1688	1690	1691	1697			Femmes	
1664	1674	1678	1669	1675	1678	1680	1686	1690	1693	1697			cvvs	
													Chômage	
													<i>milliers</i>	
165	157	137	130	136	131	118	114	119	113	102			Total	
160	152	141	136	131	126	123	118	114	109	105			cvvs	
36	34	30	32	33	33	31	32	31	29	27			moins de 25 ans	
72	68	57	51	52	48	40	38	40	38	34			De 25 à 39 ans	
41	40	35	33	36	36	33	31	32	30	27			De 40 à 54 ans	
16	16	14	14	15	15	14	14	15	15	14			De 55 ans et plus	
91	84	66	61	68	65	56	52	59	55	47			Hommes	
20	17	13	14	16	16	15	16	17	17	16			moins de 25 ans	
39	34	24	22	24	23	19	17	19	17	13			De 25 à 39 ans	
21	21	18	16	17	17	13	12	13	12	9			De 40 à 54 ans	
11	12	11	10	10	10	8	8	9	9	8			De 55 ans et plus	
74	73	71	69	68	66	62	61	60	57	54			Femmes	
15	17	17	18	17	17	16	16	14	12	10			moins de 25 ans	
33	34	33	29	27	24	21	21	21	21	21			De 25 à 39 ans	
20	19	17	17	18	19	19	19	19	18	18			De 40 à 54 ans	
5	4	4	4	5	6	6	6	6	5	5			De 55 ans et plus	
													Population active civile occupée⁽¹⁾	
													<i>milliers</i>	
3799	3816	3858	3862	3830	3838	3873	3884	3873	3884	3910	3922	3915	Total	
3815	3831	3846	3844	3846	3851	3861	3869	3888	3896	3898	3909	3929	cvvs	
173	175	181	182	176	178	187	185	176	176	181	180	170	Agriculture	
177	178	177	179	180	181	183	182	180	179	177	177	174	cvvs	
1000	1002	1018	1020	992	988	1003	1014	1007	1016	1035	1048	1031	Industrie	
1009	1012	1012	1008	1001	997	997	1003	1016	1024	1029	1037	1039	cvvs	
2626	2640	2659	2660	2661	2672	2683	2685	2691	2693	2694	2694	2714	Services	
2628	2642	2658	2657	2663	2674	2681	2683	2693	2694	2692	2692	2716	cvvs	
2210	2218	2250	2252	2223	2228	2255	2257	2243	2251	2267	2267	2252	Hommes	
117	118	122	124	120	123	130	127	119	118	120	119	112	Agriculture	
774	778	797	798	775	772	789	798	789	800	814	822	807	Industrie	
1319	1321	1331	1330	1328	1332	1336	1332	1335	1333	1333	1326	1333	Services	
1589	1599	1607	1610	1607	1610	1618	1627	1630	1634	1643	1655	1663	Femmes	
56	56	58	58	56	55	57	57	56	57	61	61	58	Agriculture	
226	224	221	222	217	215	214	217	216	216	220	226	224	Industrie	
1308	1319	1328	1330	1334	1340	1347	1353	1356	1360	1362	1368	1381	Services	
													Population active civile occupée	
													<i>1995=100</i>	
100.0	100.4	101.5	101.6	100.8	101.0	101.9	102.2	101.9	102.2	102.9	103.2	103.0	Total	
100.4	100.8	101.2	101.2	101.2	101.3	101.6	101.8	102.3	102.5	102.6	102.9	103.4	cvvs	
106.1	107.4	111.0	111.7	108.0	109.2	114.7	113.5	108.0	108.0	111.0	110.4	104.3	Agriculture	
108.8	109.2	108.7	109.5	110.6	111.1	112.3	111.4	110.6	109.8	108.8	108.4	106.8	cvvs	
90.1	90.3	91.7	91.9	89.4	89.0	90.4	91.4	90.7	91.5	93.2	94.4	92.9	Industrie	
90.9	91.1	91.2	90.8	90.2	89.8	89.8	90.4	91.5	92.3	92.7	93.4	93.6	cvvs	
103.9	104.5	105.2	105.3	105.3	105.7	106.2	106.3	106.5	106.6	106.6	106.6	107.4	Services	
104.0	104.5	105.2	105.1	105.4	105.8	106.1	106.2	106.6	106.6	106.5	106.5	107.5	cvvs	

Les notes se trouvent en fin de tableau.

SWITZERLAND (continued)

	1998	1999	2000	1995			1996			1997			
				Q2	Q3	Q4	Q1	Q2	Q3	Q4	Q1	Q2	Q3
Unemployment rate													
<i>per cent of total labour force</i>													
Total	3.5	3.0		3.3	3.3	3.6	3.8	3.7	3.8	4.2	4.4	4.2	4.0
Males	3.0	2.5		3.4	3.5	3.5	3.7	3.8	4.0	4.1	4.2	4.4	4.2
Females	4.2	3.7		2.8	2.7	3.2	3.4	3.3	3.5	4.2	4.5	4.2	3.8
Youth unemployment (- 25 years)													
<i>as percentage of total unemployed</i>													
Total	23.1	26.3		24.0	24.1	23.3	19.2	17.8	19.9	20.6	19.6	19.9	21.2
Males	21.4	27.9		24.6	24.9	25.0	20.6	19.9	22.1	23.4	22.3	23.4	23.0
Females	24.9	24.9		23.3	23.2	21.5	17.6	15.5	17.3	16.7	15.8	15.0	18.8
Civilian employment (sectors)													
<i>per cent</i>													
Agriculture	4.7	4.7	4.5	4.4	4.4	4.3	4.4	4.6	4.6	4.5	4.6	4.7	4.7
Industry	26.2	25.9	26.4	29.5	29.5	28.8	28.4	28.3	28.1	27.4	26.9	27.0	26.8
Services	69.1	69.4	69.1	66.1	66.1	66.8	67.2	67.2	67.6	68.9	68.2	68.3	68.6

(1) Permanent military personnel are included in Civilian Employment.

1997	1998				1999				2000				
Q4	Q1	Q2	Q3	Q4	Q1	Q2	Q3	Q4	Q1	Q2	Q3	Q4	
													Taux de chômage
													<i>en pourcentage de la population active totale</i>
4.2	4.0	3.4	3.3	3.4	3.3	3.0	2.8	3.0	2.8	2.5			Total
4.0	3.8	3.5	3.4	3.3	3.2	3.1	3.0	2.9	2.7	2.6			cvs
4.0	3.6	2.9	2.6	3.0	2.9	2.4	2.3	2.6	2.4	2.0			Hommes
4.4	4.4	4.2	4.1	4.1	3.9	3.7	3.6	3.5	3.4	3.2			Femmes
													Chômage des jeunes (- 25 ans)
													<i>en pourcentage du total des chômeurs</i>
21.6	21.5	22.2	24.6	24.5	25.0	26.3	27.7	26.3	25.9	26.3			Total
22.3	20.4	19.5	22.3	23.5	24.5	27.4	30.3	29.7	31.0	34.5			Hommes
20.7	22.8	24.7	26.7	25.6	25.4	25.4	25.6	22.9	21.0	19.1			Femmes
													Pop. active civ. occupée (secteurs)
													<i>en pourcentage</i>
4.6	4.6	4.7	4.7	4.6	4.6	4.8	4.8	4.5	4.5	4.6	4.6	4.3	Agriculture
26.3	26.3	26.4	26.4	25.9	25.7	25.9	26.1	26.0	26.2	26.5	26.7	26.3	Industrie
69.1	69.2	68.9	68.9	69.5	69.6	69.3	69.1	69.5	69.3	68.9	68.7	69.3	Services

(1) Les membres permanents des Forces armées sont inclus dans l'Emploi civil.

INDICATORS OF LABOUR FORCE COMPONENTS

% change over 4 quarters / % de variation sur 4 trimestres

UNEMPLOYMENT

CHÔMAGE

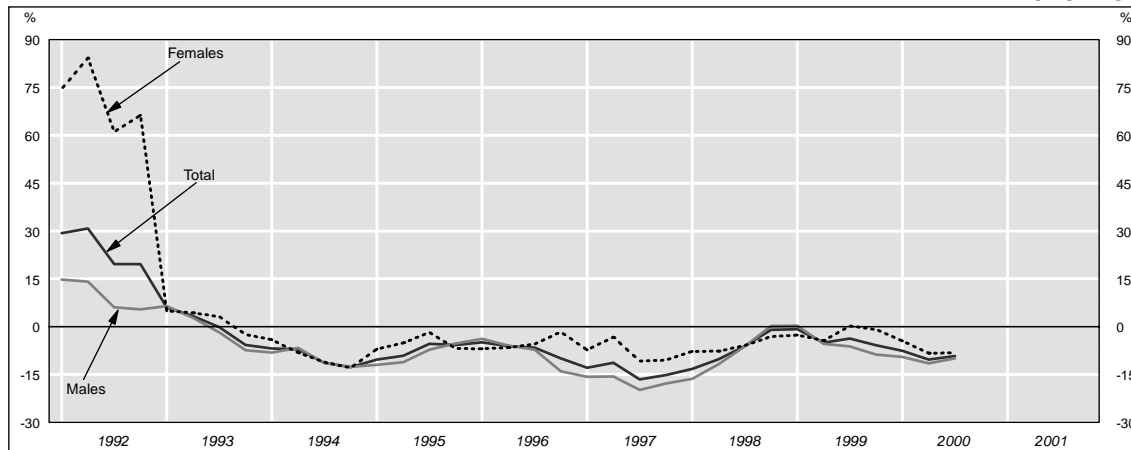

YOUTH UNEMPLOYMENT (-25 years)

CHÔMAGE DES JEUNES (-25 ans)

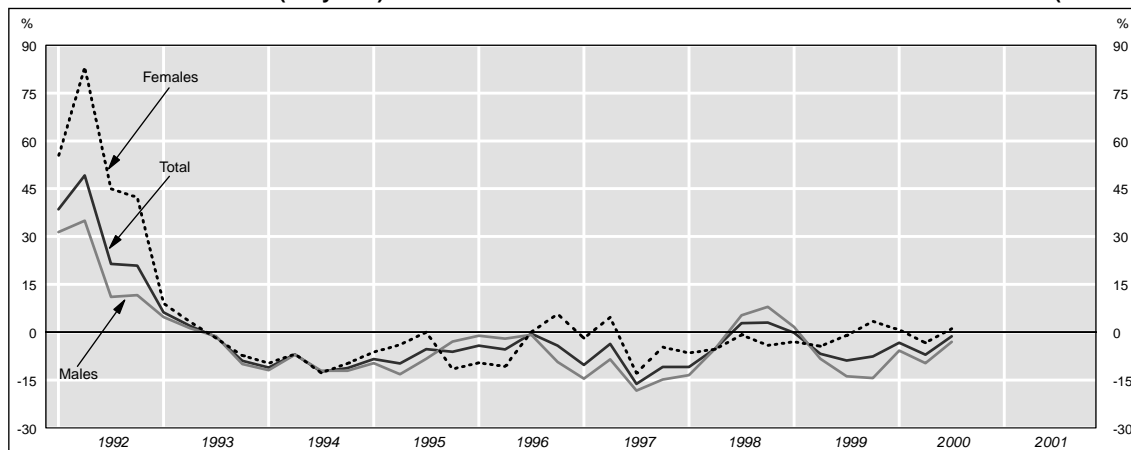

CIVILIAN EMPLOYMENT

POPULATION ACTIVE CIVILE OCCUPÉE

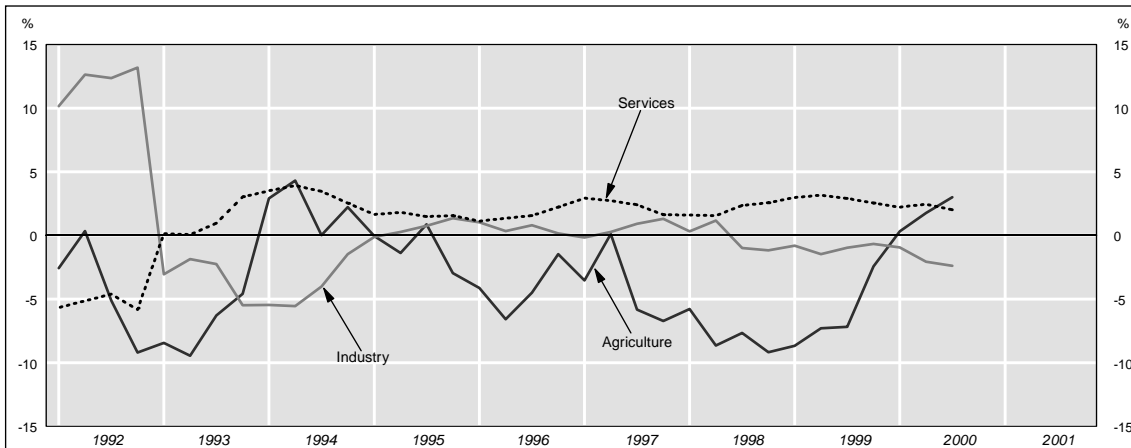

COMPOSANTES DE LA POPULATION ACTIVE

Absolute figures / Nombre de personnes

CIVILIAN LABOUR FORCE

POPULATION ACTIVE CIVILE

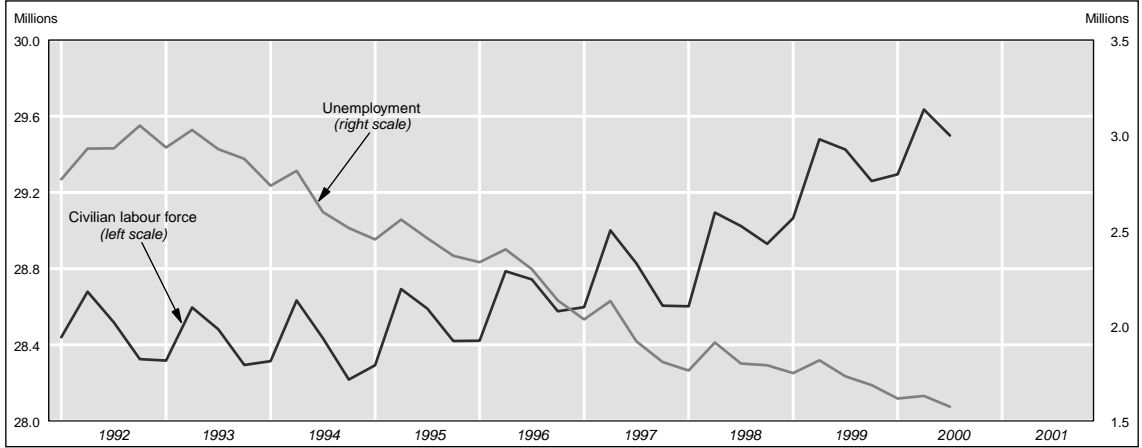

UNEMPLOYMENT BY AGE

CHÔMAGE PAR ÂGE

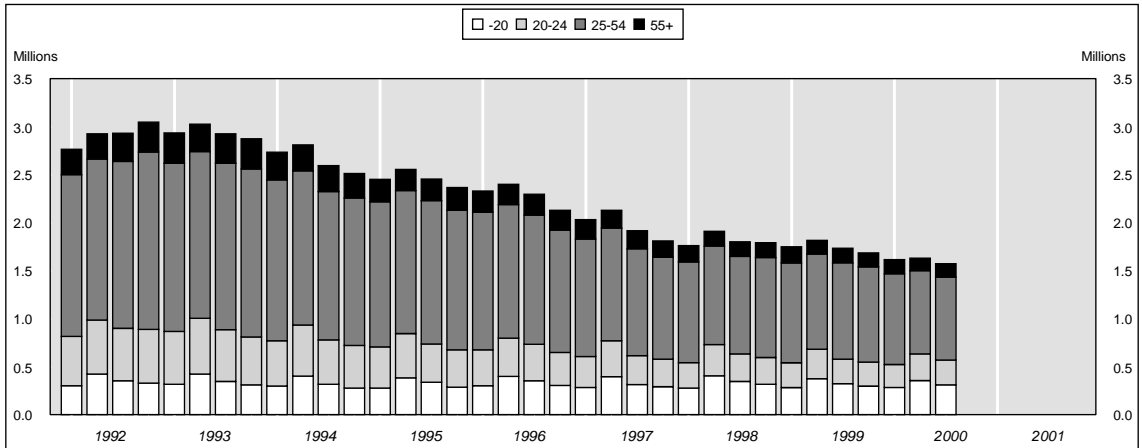

UNEMPLOYMENT RATES (s.a.)

TAUX DE CHÔMAGE (c.v.s.)

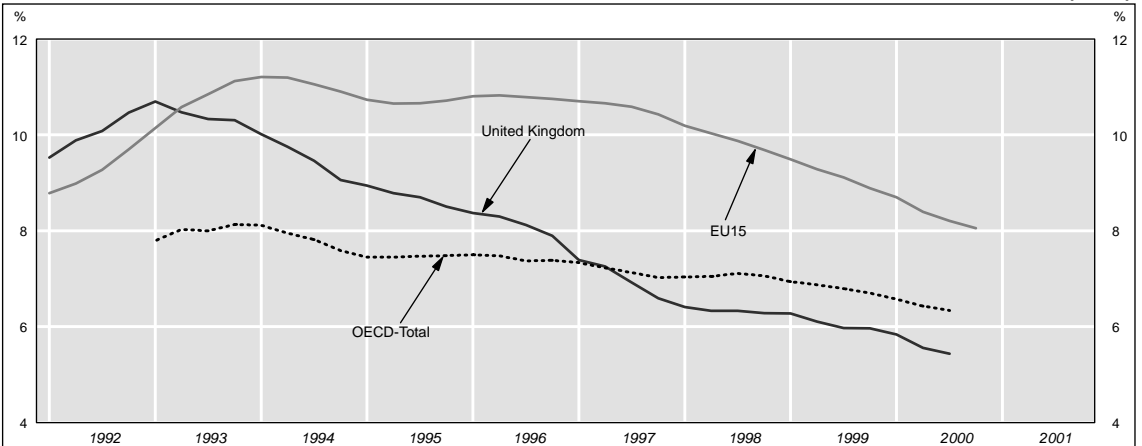

UNITED KINGDOM⁽¹⁾

				1995			1996			1997			
	1998	1999	2000	Q2	Q3	Q4	Q1	Q2	Q3	Q4	Q1	Q2	Q3
Total labour force													
	<i>thousands</i>												
Total	29024	29429		28830	28724	28547	28552	28909	28866	28690	28716	29111	28943
Males	16150	16348		16217	16085	15982	15992	16222	16125	16003	16023	16264	16129
Females	12875	13081		12614	12639	12565	12561	12687	12741	12688	12692	12847	12813
Civilian labour force													
	<i>thousands</i>												
Total	28913	29308		28693	28591	28420	28422	28786	28744	28577	28598	29001	28828
	<i>sa</i>												
Males	16043	16236		16086	15958	15860	15869	16106	16009	15894	15911	16159	16018
	<i>sa</i>												
Females	12870	13072		12607	12633	12560	12553	12680	12734	12683	12687	12842	12810
	<i>sa</i>												
	<i>sa</i>												
Unemployment													
	<i>thousands</i>												
Total	1818	1748		2558	2459	2369	2334	2402	2298	2134	2034	2131	1919
under 20 years	336	320		384	337	287	301	398	352	305	285	396	314
From 20 to 24 years	290	268		461	399	390	376	401	383	343	322	375	301
From 25 to 54 years	1034	1008		1491	1495	1454	1434	1391	1345	1277	1225	1175	1115
From 55 years and over	158	153		222	227	238	221	212	219	208	202	185	188
Males	1121	1065		1664	1578	1585	1546	1566	1464	1363	1304	1323	1174
under 20 years	197	185		226	199	176	185	238	202	172	168	228	174
From 20 to 24 years	185	162		288	255	267	261	266	250	229	213	234	195
From 25 to 54 years	620	607		974	950	956	920	904	849	800	771	720	662
From 55 years and over	120	110		175	173	187	179	158	164	162	152	141	143
Females	697	684		894	881	783	788	836	834	771	731	808	744
under 20 years	139	135		158	138	111	116	160	150	133	117	168	140
From 20 to 24 years	105	106		173	144	123	115	135	133	114	109	141	106
From 25 to 54 years	415	400		517	545	498	514	487	496	477	454	455	453
From 55 years and over	39	43		47	54	51	42	54	55	46	50	44	45
Registered unemployed													
	<i>thousands</i>												
Total	1818	1748		2485	2460	2405	2392	2327	2293	2180	2093	2057	1913
	<i>sa</i>												
Civilian employment⁽²⁾													
	<i>thousands</i>												
Total	27095	27560		26135	26132	26052	26088	26384	26446	26443	26564	26870	26909
	<i>sa</i>												
Agriculture	449	420		551	541	495	512	515	516	488	494	515	486
Industry	7201	7130		7173	7184	7097	7151	7197	7240	7107	7139	7216	7304
Services	19375	19934		18310	18298	18338	18307	18554	18583	18744	18841	19058	19026
Males	14922	15172		14422	14380	14275	14323	14540	14545	14530	14608	14837	14843
Agriculture	343	327		407	400	367	375	376	384	365	368	386	366
Industry	5634	5599		5543	5540	5467	5525	5588	5618	5536	5564	5620	5702
Services	8899	9195		8398	8366	8362	8345	8497	8471	8560	8614	8773	8714
Females	12173	12388		11713	11751	11777	11765	11844	11901	11912	11957	12034	12066
Agriculture	106	93		145	140	128	137	139	132	122	125	130	120
Industry	1567	1531		1630	1644	1629	1626	1609	1621	1571	1575	1596	1603
Services	10476	10739		9912	9932	9976	9962	10058	10112	10184	10227	10285	10313
Employees													
	<i>thousands</i>												
Total	23615	24090		22418	22377	22394	22422	22661	22695	22766	22886	23200	23233
	<i>sa</i>												
	<i>sa</i>												
Civilian employment													
	<i>1995=100</i>												
Total	104.1	105.8		100.4	100.4	100.0	100.2	101.3	101.6	101.5	102.0	103.2	103.3
	<i>sa</i>												
Agriculture	84.8	79.2		104.0	102.0	93.4	96.5	97.1	97.4	92.0	93.1	97.2	91.7
Industry	101.0	100.0		100.6	100.7	99.5	100.2	100.9	101.5	99.6	100.1	101.2	102.4
Services	106.1	109.1		100.3	100.2	100.4	100.2	101.6	101.8	102.6	103.2	104.4	104.2

Footnotes appear at the end of the table.

1997		1998				1999				2000				
Q4	Q1	Q2	Q3	Q4	Q1	Q2	Q3	Q4	Q1	Q2	Q3	Q4		
													Population active totale	
													Total	milliers
28723	28713	29204	29135	29046	29194	29596	29542	29382	29412	29750	29611			
16026	15997	16284	16174	16144	16234	16471	16398	16289	16327	16468	16392		Hommes	
12698	12716	12919	12961	12902	12960	13125	13144	13093	13084	13282	13219		Femmes	
													Population active civile	
													Total	milliers
28606	28603	29096	29024	28930	29066	29480	29427	29261	29296	29636	29500			
28751	28740	28874	28943	29060	29233	29278	29349	29377	29461	29443	29432		cvS Hommes	
15913	15890	16180	16068	16034	16115	16362	16290	16178	16221	16362	16286		cvS Femmes	
16007	15971	16026	16046	16113	16207	16225	16268	16252	16312	16237	16265		cvS	
12693	12713	12916	12955	12897	12951	13118	13137	13083	13074	13274	13214			
12744	12769	12848	12898	12947	13026	13053	13081	13124	13149	13206	13167			
													Chômage	
													Total	milliers
1811	1766	1913	1802	1793	1752	1818	1735	1689	1619	1632	1575			
291	277	404	345	317	282	374	324	298	284	355	311		moins de 20 ans	
287	265	327	288	278	259	308	253	253	240	279	259		De 20 à 24 ans	
1064	1052	1028	1016	1041	1041	994	1006	990	946	867	865		De 25 à 54 ans	
169	170	154	152	157	169	142	151	149	149	132	141		De 55 ans et plus	
1121	1091	1167	1102	1124	1095	1104	1033	1026	991	977	931		Hommes	
167	160	236	206	187	175	219	181	163	165	201	175		moins de 20 ans	
175	170	202	183	183	160	183	154	153	152	162	150		De 20 à 24 ans	
647	630	610	602	636	632	602	592	604	564	518	505		De 25 à 54 ans	
132	131	118	112	118	127	100	107	106	111	96	101		De 55 ans et plus	
690	674	746	700	669	657	714	701	664	628	655	644		Femmes	
124	117	168	140	130	107	155	143	134	119	154	136		moins de 20 ans	
112	95	125	105	96	99	125	99	100	88	117	109		De 20 à 24 ans	
417	422	417	415	405	409	392	414	386	382	349	360		De 25 à 54 ans	
37	40	36	40	39	41	42	45	43	38	36	40		De 55 ans et plus	
													Chômeurs inscrits	
													Total	milliers
1861	1807	1816	1791	1833	1798	1736	1740	1715	1668	1568	1579		cvS	
													Population active civile occupée⁽²⁾	
													Total	milliers
26795	26838	27182	27222	27137	27314	27661	27692	27572	27677	28004	27925			
26890	26934	27058	27153	27227	27435	27543	27609	27662	27793	27875	27853		cvS	
455	465	471	449	413	425	436	416	403	426	444	429		Agriculture	
7199	7161	7299	7231	7114	7104	7190	7161	7065	7036	7041	6990		Industrie	
19047	19141	19353	19475	19533	19707	19962	20038	20027	20142	20449	20437		Services	
14792	14799	15013	14966	14910	15020	15257	15257	15152	15230	15385	15355		Hommes	
348	354	360	343	315	332	338	326	312	330	336	329		Agriculture	
5625	5599	5698	5664	5576	5564	5635	5633	5565	5551	5558	5515		Industrie	
8750	8794	8916	8919	8968	9072	9234	9248	9224	9306	9448	9469		Services	
12003	12039	12169	12256	12227	12295	12404	12435	12419	12447	12619	12570		Femmes	
107	111	111	106	98	93	99	91	90	96	108	101		Agriculture	
1573	1562	1601	1567	1538	1540	1555	1528	1501	1486	1483	1475		Industrie	
10297	10347	10437	10556	10565	10636	10728	10790	10802	10835	11001	10968		Services	
													Salariés	
													Total	milliers
23195	23298	23739	23737	23684	23848	24168	24209	24134	24280	24567	24520			
23266	23376	23599	23699	23765	23961	24048	24154	24214	24386	24441	24468		cvS	
													Population active civile occupée	
													Total	1995=100
102.9	103.1	104.4	104.5	104.2	104.9	106.2	106.3	105.9	106.3	107.5	107.2			
103.3	103.4	103.9	104.3	104.6	105.4	105.8	106.0	106.2	106.7	107.0	107.0		cvS	
85.8	87.7	88.8	84.7	77.9	80.1	82.3	78.6	76.0	80.3	83.8	80.9		Agriculture	
100.9	100.4	102.3	101.4	99.7	99.6	100.8	100.4	99.0	98.6	98.7	98.0		Industrie	
104.3	104.8	106.0	106.6	107.0	107.9	109.3	109.7	109.7	110.3	112.0	111.9		Services	

Les notes se trouvent en fin de tableau.

UNITED KINGDOM⁽¹⁾ (continued)

	1998	1999	2000	1995			1996			1997			
				Q2	Q3	Q4	Q1	Q2	Q3	Q4	Q1	Q2	Q3
Unemployment rate													
<i>per cent of total labour force</i>													
Total	6.3	5.9		8.9	8.6	8.3	8.2	8.3	8.0	7.4	7.1	7.3	6.6
Males	6.9	6.5		8.7	8.6	8.4	8.3	8.1	8.0	7.6	7.3	7.1	6.6
Females	5.4	5.2		10.3	9.8	9.9	9.7	9.7	9.1	8.5	8.1	8.1	7.3
				7.1	7.0	6.2	6.3	6.6	6.5	6.1	5.8	6.3	5.8
Youth unemployment (- 25 years)													
<i>as percentage of total unemployed</i>													
Total	34.4	33.6		33.0	29.9	28.6	29.0	33.3	32.0	30.4	29.8	36.2	32.1
Males	34.0	32.6		30.9	28.8	27.9	28.9	32.2	30.8	29.4	29.2	34.9	31.4
Females	35.0	35.2		37.0	32.0	29.9	29.3	35.3	33.9	32.1	31.0	38.2	33.1
Civilian employment (sectors)													
<i>per cent</i>													
Agriculture	1.7	1.5		2.1	2.1	1.9	2.0	2.0	2.0	1.8	1.9	1.9	1.8
Industry	26.6	25.9		27.4	27.5	27.2	27.4	27.3	27.4	26.9	26.9	26.9	27.1
Services	71.5	72.3		70.1	70.0	70.4	70.2	70.3	70.3	70.9	70.9	70.9	70.7

(1) Quarterly labour force data have been regressed from the first quarter of 1999, and are not directly comparable with earlier data.

(2) The difference between Civilian employment and the sum by sector is due to non-response.

1997	1998				1999				2000				
Q4	Q1	Q2	Q3	Q4	Q1	Q2	Q3	Q4	Q1	Q2	Q3	Q4	
													Taux de chômage
													<i>en pourcentage de la population active totale</i>
6.3	6.1	6.6	6.2	6.2	6.0	6.1	5.9	5.7	5.5	5.5	5.3		Total
6.5	6.3	6.3	6.2	6.3	6.1	5.9	5.9	5.8	5.6	5.3	5.3		cvs
7.0	6.8	7.2	6.8	7.0	6.7	6.7	6.3	6.3	6.1	5.9	5.7		Hommes
5.4	5.3	5.8	5.4	5.2	5.1	5.4	5.3	5.1	4.8	4.9	4.9		Femmes
													Chômage des jeunes (- 25 ans)
													<i>en pourcentage du total des chômeurs</i>
31.9	30.7	38.2	35.1	33.2	30.9	37.5	33.3	32.6	32.3	38.8	36.2		Total
30.5	30.2	37.6	35.3	32.9	30.6	36.4	32.4	30.9	31.9	37.2	34.9		Hommes
34.2	31.5	39.2	34.9	33.8	31.3	39.2	34.5	35.2	33.0	41.4	38.0		Femmes
													Pop. active civ. occupée (secteurs)
													<i>en pourcentage</i>
1.7	1.7	1.7	1.6	1.5	1.6	1.6	1.5	1.5	1.5	1.6	1.5		Agriculture
26.9	26.7	26.9	26.6	26.2	26.0	26.0	25.9	25.6	25.4	25.1	25.0		Industrie
71.1	71.3	71.2	71.5	72.0	72.2	72.2	72.4	72.6	72.8	73.0	73.2		Services

(1) Les données provenant des enquêtes de la population active ont été extrapolées à nouveau à compter du premier trimestre de 1999 et ne sont pas comparables avec les données antérieures à cette date.

(2) La différence entre le total de la population active civile occupée et la somme des secteurs est due aux non-réponses.

Country notes – Notes par pays

General remarks

The sources for all the series shown in this bulletin are identical to those given in the annual *Labour Force Statistics* Publication. Moreover, in order to complete many of the series, National Statistical Offices provide directly to OECD the appropriate data as well as the most recent revisions.

CANADA

Data for all series refer to the monthly labour force survey (households). The sample used represents all persons in the population aged 15 years and over. Quarterly figures are monthly averages.

Seasonally adjusted series for the major components of the labour force are national estimates. Those referring to the distribution of employment by sectors have been adjusted by the Secretariat.

UNITED STATES

Data for all series refer to the monthly labour force survey (households). The sample used represents all persons in the population aged 16 years and over. Yearly and quarterly figures are monthly averages. Seasonally adjusted series for the major components of the labour force are national estimates. Those referring to the distribution of employment by sector, have been established by the Secretariat.

Total Labour Force figures only include Resident Armed Forces. They differ from those published in the annual *Labour Force Statistics* publication, which include, in addition, military personnel serving overseas.

Due to the introduction of the 1990 population census results adjusted for an estimated undercount, data from 1990 forwards are not directly comparable with those of previous years. Due to a major redesign of the household survey, there is also a major break in the data in 1994.

Remarque générale

Les sources utilisées pour les séries publiées dans ce bulletin sont identiques à celles indiquées dans la publication annuelle *Statistiques de la population active*. Pour compléter plusieurs séries, les instituts statistiques nationaux fournissent directement à l'OCDE les données correspondantes ainsi que les révisions les plus récentes.

CANADA

Toutes les données proviennent de l'enquête mensuelle sur la population active (auprès des ménages). Le plan de sondage utilisé représente toutes les personnes âgées de 15 ans et plus. Les chiffres trimestriels sont des moyennes mensuelles.

Les séries corrigées des variations saisonnières relatives aux principales composantes de la population active sont calculées par les autorités nationales ; celles relatives à la distribution de l'emploi par secteur d'activité ont été établies par le Secrétariat.

ÉTATS-UNIS

Toutes les données proviennent de l'enquête mensuelle sur la population active (auprès des ménages). Le plan de sondage utilisé représente toutes les personnes âgées de 16 ans et plus. Les données annuelles et trimestrielles sont des moyennes mensuelles. Les séries corrigées des variations saisonnières relatives aux principales composantes de la population active sont calculées par les autorités nationales ; celles relatives à la distribution de l'emploi par secteur d'activité ont été établies par le Secrétariat.

Les données de la Population active totale ne comprennent que les forces armées résidentes à la différence des données correspondantes de la publication annuelle *Statistiques de la population active* qui incluent en plus les forces outre-mer.

En raison de l'introduction des résultats du recensement 1990 de la population, ajustés pour compenser une sous-évaluation précédente, les données depuis début 1990 ne sont pas directement comparables avec celles des années antérieures. En raison d'un réaménagement important de l'enquête auprès des ménages, il y a également une rupture importante dans les données en début 1994.

JAPAN

Data for all series refer to the monthly labour force survey (households). The sample used represents all persons in the population aged 15 years and over. Quarterly figures are monthly averages. Monthly data are rounded to the nearest ten thousand and the sum of the components may differ slightly from the corresponding total.

KOREA

Data for all series refer to the labour force survey (households) which started in August 1963 on a quarterly basis and from July 1982 on a monthly basis. The survey refers to all persons aged 15 years and over who usually reside within the territory of the Republic of Korea. The armed forces, auxiliary police, defence corps, institutional populations, population residing on islands and foreigners are excluded from the survey. The survey is conducted during one week each month. Yearly and quarterly data are averages of monthly data. Participation in the survey is compulsory. The size of the sample is 30 000 households. Employment includes those working without pay in a family business for 18 hours or more during the reference week.

Survey results are published by the National Statistical Office in the *Annual Report on the Economically Active Population Survey*.

AUSTRALIA

All data refer to the monthly labour force surveys. The sample used represents all persons in the population aged 15 years and over. Quarterly figures refer to the months of February, May, August and November. Since February 1978, the surveys have been conducted monthly, but since data for employed persons by industry are only available for February, May, August and November, the figures refer to the same months for the whole period shown. Yearly data for all series, from 1978, are averages of the months specified for each quarter.

JAPON

Toutes les données proviennent de l'enquête mensuelle sur la population active (auprès des ménages). Le plan de sondage utilisé représente toutes les personnes âgées de 15 ans et plus. Les données trimestrielles et annuelles sont des moyennes mensuelles ; les chiffres sont arrondis à la dizaine de milliers la plus proche et la somme des composantes peut différer légèrement du total indiqué.

COREE

Toutes les données proviennent de l'enquête sur la population active (auprès des ménages) qui a débuté sur une base trimestrielle en août 1963 et qui est mensuelle depuis juillet 1982. L'enquête concerne les personnes âgées de 15 ans et plus qui résident habituellement sur le territoire de la République de Corée. Les forces armées, le corps de policiers auxiliaires volontaires, les forces défensives, la population institutionnelle, la population vivant dans les îles et les étrangers sont exclus de l'enquête. L'enquête s'effectue sur une semaine chaque mois. Les données trimestrielles et annuelles sont des moyennes des données mensuelles. La participation à l'enquête est obligatoire. L'échantillon comprends 30 000 ménages. Les données de l'emploi comprennent les travailleurs familiaux non rémunérés qui ont un emploi pendant 18 heures et plus pendant la période de référence.

Les résultats des enquêtes sont publiés par l'Institut Statistique National dans la publication *Annual Report on the Economically Active Population Survey*.

AUSTRALIE

Toutes les données proviennent des enquêtes mensuelles sur la population active. Le plan de sondage représente toutes les personnes âgées de 15 ans et plus. Les données trimestrielles se réfèrent aux mois de février, mai, août et novembre. Depuis le mois de février 1978, l'enquête est devenue mensuelle ; par contre la distribution de l'emploi civil dans l'industrie est disponible seulement pour les mois de février, mai, août et novembre. Afin de maintenir la comparabilité des séries, le système pour les périodes précédentes des mois spécifiques est maintenu pour toute la période. Les moyennes annuelles, depuis 1978, pour toutes les séries, se réfèrent aussi aux mois spécifiques mentionnés ci-dessus.

NEW ZEALAND

Data for all series refer to the quarterly labour force survey carried out since the fourth quarter 1985. The sample used represents the usually resident civilian and non-institutional population of 15 years and over. The survey is carried out throughout each quarter and the statistics therefore reflect the average situation for the three month period. Employment and unemployment definitions are in line with the relevant international ILO Guidelines. The quarters are attributed to the months of March, June, September and December. Yearly data are their averages.

AUSTRIA

Data refer to the quarterly labour force surveys. The sample used represents all persons in the population aged 15 years and over. Quarterly figures refer to March, June, September and December. Beginning with the first quarter of 1994, all series are based on the new Labour Force Survey of the Mikrozensus, adapted to international definitions. Data for previous periods are not strictly comparable.

Two series for the unemployed are shown:

1. Data collected from the quarterly labour force surveys.
2. Data on registered unemployed are provided by the Labour Offices. Up to 1987, quarterly data for Total, Males and Females correspond to the same month as those of the labour force survey. The distribution by age-groups however was established only once a year in the month of August. As from 1987, these observations are monthly. As a result, from 1987 onwards, the yearly and quarterly data for all registered unemployment series are monthly averages.

CZECH REPUBLIC

Data for all series refer to the quarterly labour force survey (households). The survey covers all persons living in households continuously for at least three months, with the final results weighted by estimates of the frequency of the individual age groups for men and women from demographic projections. Labour market data refer to those aged 15 years and over. Data refer to the calendar year and quarters. All data shown are taken from the quarterly publication of labour force results by the Central Statistical Office of the Czech Republic.

NOUVELLE-ZÉLANDE

Les données pour toutes les séries proviennent de l'enquête trimestrielle sur la population active, menée depuis le quatrième trimestre 1985. L'échantillon utilisé représente la population civile et non institutionnelle de 15 ans et plus, habituellement résidente. L'enquête s'effectue durant toute la période de chaque trimestre. Les statistiques indiquent donc la situation moyenne des trois mois couverts. Emploi et chômage sont en ligne avec les définitions-type internationales du BIT. Les trimestres sont attribués au mois de mars, juin, septembre et décembre. Les données annuelles sont leurs moyennes.

AUTRICHE

Les données proviennent des enquêtes trimestrielles sur la population active. Le plan de sondage représente toutes les personnes âgées de 15 ans et plus, les données trimestrielles se réfèrent aux mois de mars, juin, septembre et décembre. A partir du premier trimestre 1994, toutes les séries proviennent de la nouvelle enquête sur l'emploi du Mikrozensus adaptée aux définitions internationales. Les données des périodes antérieures ne sont pas strictement comparables.

Deux séries de chômage sont indiquées :

1. Données provenant de l'enquête trimestrielle sur la population active.
2. Données sur les chômeurs enregistrés établies par les Offices de l'emploi. Jusqu'en 1987, les données trimestrielles des totaux, hommes et femmes, se réfèrent au même mois que celles de l'enquête. La distribution par tranches d'âge cependant n'était établie qu'une fois par an, au mois d'août. A partir de 1987, ces observations sont faites mensuellement. Depuis le premier trimestre 1987, les données trimestrielles et annuelles concernant toutes les séries du chômage enregistré sont donc des moyennes mensuelles.

REPUBLIQUE TCHÈQUE

Toutes les données proviennent de l'enquête trimestrielle sur la population active (auprès des ménages). L'enquête couvre toutes les personnes vivant dans le ménage de façon continue pendant au moins trois mois. Les résultats finaux sont pondérés à l'aide des estimations de la fréquence des groupes d'âge, hommes et femmes, dérivées des projections démographiques. Les données de la population active se réfèrent aux personnes âgées de 15 ans et plus. Les données correspondent à l'année civile et aux trimestre-calendriers. Toutes les données publiées proviennent de la publication trimestrielle des résultats de l'enquête de la population active de l'Office Central de Statistiques de la République tchèque.

The data in this issue have been revised and now reflect the calendar years and quarters for the entire period.

FINLAND

Data for all series refer to the monthly labour force survey (12 000 persons). The sample used represents all persons in the population aged 15 to 74 years. Quarterly figures are monthly averages.

FRANCE

Data for all series have been provided by the national authorities and refer to metropolitan France. They have been compiled from various statistical sources, mainly the quarterly surveys of industrial and commercial establishments, the labour force surveys (the annual survey in March and experimental quarterly surveys in June, September and December) and the latest population census. Quarterly figures refer to the situation at the end of March, June, September, and December.

GERMANY

Data for all series are provided by the Statistisches Bundesamt. Since 1984 yearly and quarterly averages of all series, including unemployment by sex and age groups, are derived from the annual EU-labour force benchmark survey.

Beginning with the first quarter of 1991, data refer to Germany (Federal Republic of Germany after unification of Germany). Prior to 1991 data refer to western Germany (Federal Republic of Germany before unification of Germany).

HUNGARY

Data for all series refer to the quarterly labour force survey (households), the results of which are available from the first quarter of 1992. The sample used is compiled from dwellings registered by the 1990 Population Census and represents all persons in the population aged 15 to 74 years. From 1998, new sample design. The size of the survey was expanded from 24 000 to 39 000 households (50 000 to 64 000 persons). Each household is retained for six consecutive quarters.

Dans ce numéro les données ont été révisées et correspondent à présent à l'année civile et aux trimestre-calendriers sur toute la période.

FINLANDE

Toutes les données proviennent de l'enquête mensuelle sur la population active (12 000 personnes). Le plan de sondage utilisé représente toutes les personnes âgées de 15 à 74 ans. Les données trimestrielles sont des moyennes mensuelles.

FRANCE

Les données pour toutes les séries sont fournies par les autorités nationales et concerne la France métropolitaine. Elles ont été établies d'après de nombreuses sources statistiques, notamment les enquêtes trimestrielles auprès des établissements industriels et commerciaux, les enquêtes sur l'emploi (enquête annuelle en mars et enquêtes trimestrielles expérimentales en juin, septembre et décembre) et les résultats du dernier recensement (utilisés comme base de référence). Les données trimestrielles se réfèrent à la fin des mois de mars, juin, septembre et décembre.

ALLEMAGNE

Les données pour toutes les séries sont fournies par le Statistisches Bundesamt. Depuis 1984, les moyennes annuelles et trimestrielles de toutes les séries, y compris celles du chômage par sexe et groupes d'âge, sont dérivées de l'enquête annuelle-UE de l'emploi.

A partir du premier trimestre 1991, les données se réfèrent à l'Allemagne (République fédérale d'Allemagne depuis l'unification de l'Allemagne). Les données antérieures au premier trimestre 1991 se réfèrent à l'Allemagne occidentale (République fédérale d'Allemagne avant l'unification de l'Allemagne).

HONGRIE

Toutes les données proviennent de l'enquête trimestrielle sur la population active (auprès des ménages) dont les résultats sont disponibles depuis le premier trimestre 1992. Le plan de sondage utilisé est constitué à partir des habitations dénombrées par le recensement de la population de 1990 et représente toutes les personnes âgées de 15 à 74 ans. A partir de 1998, nouveau plan de sondage. La taille de l'enquête passe de 24 000 à 39 000 ménages (de 50 000 à 64 000 personnes). Chaque ménage reste dans l'enquête six trimestres consécutifs.

IRELAND

Data for all series refer to the Quarterly National Household Survey, the results of which are available from the third quarter of 1997 replacing the annual April Labour Force Survey. Information is collected continuously throughout the year, with 3000 households surveyed each week to give a total sample of 39 000 households in each quarter. The reference quarters for survey results are Q1: December to February, Q2: March to May, Q3: June to August and Q4: September to November. The sample represents all persons in the population aged 15 years and over. A two-stage sample design is used. Households are asked to take part in the survey for five consecutive quarters and are then replaced by other households in the same block. The survey results are weighted to agree with population estimates broken down by age, sex and region.

ITALY

Data for all series refer to the quarterly labour force surveys (households). The sample used represents all persons in the population aged 14 years and over until the third quarter of 1992, and 15 years and over afterwards. Quarterly data refer to January, April, July and October. Due to changes in definitions and procedures used in the survey, data from 1993 onwards are not comparable with previous periods.

The Italian authorities (ISTAT) have introduced major changes to some series. Estimates of permanent inmates of institutions, previously excluded from the quarterly surveys, have been included in Population and Labour Force data. Consequently, all data are based on the concept Resident Population. Persons considered as having temporarily emigrated, however, are excluded.

NORWAY

Data for all series refer to the quarterly labour force surveys which started in 1972. The sample used represents all persons in the population aged 16 to 74 years. The sample consisted of about 12 000 persons up to the second quarter of 1988. It was then gradually expanded. Since the third quarter of 1990, the sample consists of about 24 000 persons. Quarterly data refer to February, May, August and November. From the second quarter of 1988, the quarterly figures are monthly averages.

In 1996, the survey was redesigned. The survey is now carried out throughout each quarter. The unemployment definition includes availability for work within two weeks following the interview. A new sample design and a change in estimation procedure have been introduced.

IRLANDE

Toutes les données proviennent de l'enquête nationale trimestrielle auprès des ménages dont les résultats sont disponibles à partir du troisième trimestre de 1997. Les informations sont collectées de manière continue tout au long de l'année, 3000 ménages étant sondés chaque semaine, pour obtenir un échantillon total de 39 000 ménages au cours de chaque trimestre. Les trimestres auxquels se réfèrent ces résultats sont T1: de décembre à janvier, T2: de mars à mai, T3: de juin à août et T4: de septembre à novembre. L'échantillon représente l'ensemble de la population âgée de 15 ans et plus. Un échantillon à deux niveaux est utilisé. Il est demandé aux ménages de participer à l'enquête pendant 5 trimestres consécutifs. Ils sont ensuite remplacés par d'autres ménages issus du même pâté de maisons. Les résultats de l'enquête sont pondérés afin de respecter la cohérence avec la structure par âge, sexe et région de la population.

ITALIE

Les données pour toutes les séries proviennent de l'enquête trimestrielle par sondage sur la population active. Le plan de sondage représente toutes les personnes âgées de 14 ans et plus jusqu'au troisième trimestre de 1992 et de 15 ans et plus par la suite. Les données trimestrielles se réfèrent aux mois de janvier, avril, juillet et octobre. Par suite de changements de définitions et procédures de l'enquête, à partir de 1993, les données ne sont pas comparables avec celles des périodes antérieures.

Des modifications importantes ont été introduites par les autorités italiennes (ISTAT) dans certaines séries. Des estimations concernant les membres permanents des institutions, auparavant exclus de l'enquête trimestrielle, ont été ajoutées aux chiffres de la Population totale et de la Population active. En conséquence, les données publiées se réfèrent au concept de la Population résidente, les personnes temporairement émigrées en étant exclues.

NORVÈGE

Les données pour toutes les séries proviennent des enquêtes trimestrielles sur la population active qui ont débuté en 1972. Le plan de sondage utilisé représente toutes les personnes âgées de 16 à 74 ans. L'échantillon, jusqu'au deuxième trimestre 1988, comprenait 12 000 personnes et fut augmenté graduellement. Depuis le troisième trimestre 1990, il comprend 24 000 personnes. Les données trimestrielles se réfèrent aux mois de février, mai, août et novembre. Depuis le deuxième trimestre 1988, elles sont des moyennes mensuelles.

En 1996, l'enquête a été modifiée. L'enquête est dorénavant répartie sur l'ensemble de la période de chaque trimestre. La définition du chômage comprend la disponibilité à travailler dans les deux semaines qui suivent l'entrevue. L'échantillon et la procédure d'estimation sont également modifiés.

POLAND

Data for all series refer to the quarterly labour force survey (households) which started in May 1992. The survey refers to the non-institutional population and covers all persons living in households continuously for at least two months. Prior to the second quarter 1999, the survey was conducted during one week each quarter in February, May, August and November. From fourth quarter 1999, the survey is conducted continuously throughout the year. In February 1996, the size of the sample was 22 100 households, i.e. 55 000 persons. The labour force data refer to those aged 15 years and more. Employment data includes persons taking between four and six months maternity leave. Survey results are published by the Central Statistics Office (GUS) in the quarterly publication *Labour Force Survey in Poland*.

PORTUGAL

All data refer to the quarterly labour force surveys, starting with the second quarter 1983. Figures for previous years (not shown in this bulletin) were computed on a half-yearly basis. End of year estimates for those years are shown in the annual publication *Labour Force Statistics*. Due to revisions introduced in 1983, annual data for previous periods are not comparable.

The sample used until 1991 represents all persons in the population aged 12 years and over. Persons aged 12 to 14 years in the labour force were about 80 000 in the 4th quarter 1983 and about 51 000 in the same quarter 1986. Since 1992, it represents only persons of 14 years and over only, and since 1998, 15 years and over.

Quarterly figures refer to February, May, August and November. The survey is conducted during a four to five week period within the reference period. Since 1998, the survey is carried out throughout the quarter. Annual data are averages of quarterly data.

Data since 1992 are based on the results of the 1991 census. Until previous periods are re-estimated, breaks remain in the series.

A new definition of unemployment according to international guidelines was introduced from 1992.

POLOGNE

Toutes les données proviennent de l'enquête trimestrielle sur la population active (auprès des ménages) qui a débuté en mai 1992. L'enquête concerne la population non institutionnelle et couvre toutes les personnes vivant dans le ménage de façon continue pendant au moins deux mois. Jusqu'au deuxième trimestre 1999, l'enquête a été effectuée sur une semaine chaque trimestre en février, mai, août et novembre. A partir du quatrième trimestre de 1999, l'enquête est conduite de manière continue tout au long de l'année. En février 1996, l'échantillon comprenait 22 100 ménages soit 55 000 personnes. Les données de la population active se réfèrent aux personnes âgées de 15 ans et plus. Les données de l'emploi incluent les personnes en congé de maternité pour une durée de quatre à six mois. Les résultats des enquêtes sont publiés par l'Office Central de Statistiques (GUS) dans la publication trimestrielle *Labour Force Survey in Poland*.

PORTUGAL

Toutes les données proviennent des enquêtes trimestrielles sur la population active depuis le deuxième trimestre 1983. Les chiffres pour les années antérieures (non publiés dans ce bulletin) ont été établis sur une base semestrielle. Les estimations en fin d'année sont indiquées dans la publication annuelle *Statistiques de la population active*. En raison des révisions introduites en 1983, les données (annuelles) pour les périodes antérieures ne sont pas comparables.

Le plan de sondage a représenté jusqu'en 1991 toutes les personnes âgées de 12 ans et plus. Le groupe d'âge de 12 à 14 ans comptait environ 80 000 personnes au quatrième trimestre 1983 et 51 000 personnes au même trimestre de 1986. Depuis 1992, il ne représente que les personnes de 14 ans et plus, et depuis 1998, 15 ans et plus.

Les données trimestrielles se réfèrent aux mois de février, mai, août et novembre. L'enquête est effectuée durant 4/5 semaines de la période de référence. Depuis 1998, l'enquête est répartie sur l'ensemble de la période de chaque trimestre. Les données annuelles sont les moyennes des données trimestrielles.

Les données depuis 1992 sont basées sur les résultats du recensement 1991, jusqu'à réestimation des périodes précédentes, rupture dans les séries.

Nouvelle définition du chômage alignée sur les critères internationaux, depuis début 1992.

SPAIN

Data for all series refer to the quarterly labour force survey. The sample used (about 240 000 persons) represents all persons aged 14 years and over. The series are transmitted by the Spanish authorities. Quarterly data have been provided only since the third quarter of 1972. The survey is carried out throughout the quarter. The figures represent an average estimate of the employment situation for the period under consideration. Complementary estimates of "permanent inmates of institutions", as well as for the provinces Ceuta and Melilla are added to the survey results.

SWEDEN

Data for all series refer to the monthly labour force surveys. Since 1986 the sample represents all persons in the population aged 16-64 years. Previously, the age limits were 16-74 years. Quarterly figures are monthly averages.

SWITZERLAND

Employment data are provided by the Swiss Federal Statistical Office (OFS) and unemployment data by the State Secretariat for Economic Affairs (SECO).

Since 1991 a new estimation procedure has been applied for employment series based on the Labour Force Survey and the central register of foreigners. A benchmark is calculated for the middle of each year. Between benchmarks, definitive quarterly values are derived from employment statistics. Until the next benchmark becomes available, preliminary quarterly values are estimated.

This new calculation method necessitated a retrospective adjustment to the series from 1985, in order to prevent a break in the series.

UNITED KINGDOM

Until 1991, data were provided by the Department of Employment. They are derived from the Census of Employment, the General Household Survey (annual), the Labour Force Survey (annual) and the Employment Survey (quarterly). Seasonally adjusted figures for all series shown have been compiled by the national authorities. Annual data refer to June; quarterly data refer to the months of March, June, September and December, with the exception of unemployment by age. The Labour Force Survey was carried out every two years from 1973 to 1983 and on an annual basis from 1984 to 1991.

ESPAGNE

Toutes les données proviennent de l'enquête trimestrielle sur la population active. Le plan de sondage utilisé (240 000 personnes environ) représente toutes les personnes âgées de 14 ans et plus. Les séries sont transmises par les autorités espagnoles. Les données trimestrielles ne sont disponibles qu'à partir du troisième trimestre 1972. L'enquête est répartie sur l'ensemble de la période de chaque trimestre ; les données représentent une estimation moyenne de la situation de l'emploi au cours de la période considérée. Aux résultats de l'enquête sont ajoutées des estimations relatives aux membres des communautés (ménages collectifs) ainsi que des estimations concernant les provinces Ceuta et Melilla.

SUÈDE

Les données pour toutes les séries proviennent de l'enquête mensuelle sur la population active. Depuis 1986, le plan de sondage représente toutes les personnes de 16 à 64 ans. Jusqu'au premier trimestre 1986, il représentait les personnes de 16 à 74 ans. Les chiffres trimestriels sont des moyennes mensuelles.

SUISSE

Les données de l'emploi proviennent de l'Office fédéral de la statistique (OFS) et celles de chômage proviennent du Secrétariat d'État à l'Économie (SECO).

La nouvelle méthode d'estimation des séries d'emploi introduite en 1991 utilise comme sources principales l'enquête suisse sur la population active et le registre central des étrangers. Une valeur de référence est déterminée pour le milieu de chaque année. Entre les valeurs de référence sont calculées des valeurs trimestrielles définitives à l'aide de la statistique de l'emploi. Des valeurs trimestrielles provisoires sont estimées jusqu'à ce que la valeur de référence de l'année suivante ait été déterminée.

L'introduction de la nouvelle méthode de calcul a rendu nécessaire un ajustement rétrospectif de la série à partir de 1985 afin d'éviter une rupture dans la série.

ROYAUME-UNI

Jusqu'à 1991, les données fournies par le Department of Employment sont dérivées du recensement de l'emploi, de l'enquête annuelle auprès des ménages, de l'enquête annuelle sur la population active et de l'enquête trimestrielle sur l'emploi. Les chiffres corrigés des variations saisonnières sont établis par les autorités nationales pour toutes les séries. Les données annuelles se réfèrent au mois de juin ; les données trimestrielles se réfèrent aux mois de mars, juin, septembre et décembre, à l'exception de la répartition du chômage par groupes d'âge. L'enquête sur la population active était effectuée tous les deux ans de 1973 à 1983 et sur une base annuelle de 1984 à 1991.

Standardised unemployment rates
Taux de chômage standardisés

Standardised unemployment rates

Taux de chômage standardisés

Technical notes

This section contains Standardised Unemployment Rates which are more comparable between countries than the unemployment rates published in national sources. In the past, these rates were calculated by the OECD based on data received from Member countries. From autumn 1996, OECD publish in this section the “comparable” unemployment rates produced by the Statistical Office of the European Communities (Eurostat) for all their Member States except Greece. The OECD is responsible for the collection of data and calculation of standardised unemployment rates for the non-European Union Member countries within the OECD.

The standardised rate gives the number of unemployed persons as a percentage of the civilian labour force. The definition of unemployment conform with the definition adopted by the 13th Conference of Labour Statisticians, which are generally referred to as the ILO Guidelines. The same is true for the definition of labour force, except that Eurostat uses estimates that are based on labour force surveys covering only private households. The OECD has also adopted this approach in its calculations for non-European Union Member countries within the OECD.

According to the ILO Guidelines, the labour force to be used to calculate the unemployment rate is the total labour force which consists of civilian employees, the self-employed, unpaid family workers, professional and conscripted members of the armed forces, and the unemployed. The use of survey data covering only private households implies a departure from this definition in that individuals living in institutions are excluded from estimates. For example, members of the armed forces living in barracks are excluded from estimates.

Standardised Unemployment Rates are also published monthly in the OECD's *Main Economic Indicators* publication and are available on the Internet:
<http://www.oecd.org/media/new-numbers/index.htm#standardised>.

Notes techniques

Dans la présente section figurent des taux de chômage standardisés qui sont plus comparables d'un pays à l'autre que ne le sont les taux de chômage publiés dans les sources nationales. Dans le passé, ces taux étaient calculés par l'OCDE à partir de données reçues des pays Membres. Depuis l'automne 1996, l'OCDE publie dans cette section pour les pays de l'Union européenne les taux de chômage “comparables” calculés par l'Office statistique des Communautés européennes (Eurostat) pour tous ces États Membres. L'OCDE est responsable de la collecte des données et du calcul des taux de chômage standardisés pour les pays Membres de l'OCDE qui n'appartiennent pas à l'Union Européenne.

Les taux de chômage standardisés désignent le pourcentage de chômeurs par rapport à la population active civile. La définition du chômeur correspond à celle qui a été adoptée par la 13^{ème} Conférence des statisticiens du travail et à laquelle on fait référence comme lignes directrices du BIT. Il en est de même pour la définition de la population active à une exception près : les estimations d'Eurostat proviennent d'enquêtes sur la population active qui ne concernent que les ménages privés. L'OCDE a adopté cette approche pour les calculs des taux des pays pour les pays Membres de l'OCDE qui n'appartiennent pas à l'Union Européenne.

Selon les directrices du BIT, la population active à utiliser pour calculer le taux de chômage est la population active totale comprend les salariés civils, les travailleurs indépendants, les travailleurs familiaux non rémunérés, les militaires de carrière et les appelés du contingent ainsi que les chômeurs. L'utilisation de données d'enquêtes auprès des ménages privés pour les estimations de la population active constitue un écart par rapport à la définition dans la mesure où les individus vivant dans des institutions sont exclus des calculs. Par exemple, les militaires vivant dans les casernes sont exclus des calculs.

Les taux de chômage standardisés sont aussi publiés mensuellement dans la publication de l'OCDE intitulée *Principaux Indicateurs Économiques* et sont disponibles sur Internet :
<http://www.oecd.org/media/new-numbers/index.htm#standardised>.

The ILO definition of the unemployed refers to persons of working age who, in a specified period, are without work, who are available for work and who are seeking employment for pay or profit. It should be noted that the ILO Guidelines list a number of ways in which the criterion of “seeking employment” can be satisfied. These include direct applications to employers, checking on work sites and placing or answering advertisements in addition to what is in many countries the most common way of seeking work - namely, registering at an employment office.

Because registering at an employment office is only one of the ways of satisfying the seeking work criterion, it follows that registration records maintained on these offices cannot be used alone to measure unemployment according to the ILO Guidelines. This can only be measured through labour force surveys. Such surveys have been specifically developed to measure the employment status of all persons above a certain age during a specified period. They provide comprehensive statistics on unemployment, since they cover persons who may be excluded from unemployment registration systems.

Despite the preference for labour force survey data, data on registered unemployment are often used in the generation of unemployment series, especially in the generation of monthly unemployment series. For example, for countries which carry out quarterly or annual labour force surveys, monthly series may be generated by using monthly data on registered unemployment, adjusted by information from labour force surveys. These series are typically generated such that the monthly figures coincide with survey estimates, i.e. the registered unemployment data are effectively used for interpolation and extrapolation of survey data.

As noted above, the OECD now publishes unemployment rates calculated by Eurostat. Eurostat’s Comparable Unemployment Rates are based on slightly different data and methodology compared to the standardised unemployment rates that were calculated by the OECD. As a result, for some countries there were small differences between the two series.

Selon la définition du BIT, les chômeurs désignent les personnes d’âge actif qui, au cours de la période de référence, sont sans travail et à la recherche d’un emploi rémunéré ou d’une activité lucrative. Il est à noter que les lignes directrices du BIT indiquent un certain nombre de dispositions à prendre pour répondre au critère de “recherche d’un emploi”. Ces dispositions incluent la candidature directe auprès des employeurs, les démarches sur les lieux de travail, l’insertion ou la réponse à des annonces dans les journaux, outre la procédure la plus couramment utilisée dans de nombreux pays à savoir, l’inscription auprès d’un service de l’emploi.

L’inscription auprès d’un service de l’emploi n’étant qu’un des moyens de rechercher un emploi, les registres tenus par ces services ne sauraient permettre à eux seuls de mesurer le chômage conformément aux lignes directrices du BIT. Le chômage ne peut être mesuré qu’au moyen d’enquêtes de la population active. Celles-ci sont expressément conçues pour déterminer la situation au regard de l’emploi de toutes les personnes ayant dépassé un certain âge durant une période spécifiée. Elles fournissent des statistiques complètes sur le chômage car elles couvrent les personnes qui ne figurent peut-être pas dans les registres du chômage.

Bien que la préférence aille aux données d’enquêtes sur la population active, les données de chômage enregistré sont souvent utilisées pour construire des séries de chômage, en particulier des séries mensuelles. Par exemple, dans les pays qui disposent d’enquêtes trimestrielles ou annuelles, on peut construire des séries mensuelles en ajustant les données provenant d’enquêtes avec les données de chômage enregistré. Ces séries sont d’ordinaire construites de façon à faire coïncider les chiffres mensuels avec les estimations provenant de l’enquête, c’est-à-dire que les données de chômage enregistré sont utilisées pour interpoler ou extrapoler les données d’enquête.

Comme on l’a déjà signalé, l’OCDE publie les taux de chômage calculés par Eurostat. Les taux de chômage comparables calculés par Eurostat et les taux de chômage standardisés calculés par l’OCDE étaient basés sur des données différentes et sur une méthode différente. Il en résultait des petites différences entre les deux séries.

With regard to the calculation of unemployment, the most notable feature of Eurostat's method is that unemployment estimates are adjusted using annual estimates based upon a common and precisely defined definition of unemployment. This is achieved by an agreement between European Union Member countries to provide unemployment figures, once a year, based upon a common set of questions which are included as part of labour force survey questionnaires. The use of this common format, in principal, generates unemployment estimates that are more internationally comparable compared to national estimates where a variety of unemployment definitions and questionnaire formats are used. Therefore, there is generally a two-stage adjustment process, the first adjustment incorporating national unemployment estimates and the second incorporating estimates derived from the common format.

Among the European Union countries, Austria, Belgium, Denmark, France, Germany, Ireland, Italy, Luxembourg, Netherlands, Portugal, Spain and the United Kingdom, either conduct annual or quarterly labour force surveys, from which they generate both national unemployment estimates and estimates based on the common format. The monthly unemployment estimates for these countries therefore involve the two-stage adjustment of registered unemployment figures discussed above. Finland and Sweden conduct monthly labour force surveys. Therefore, the monthly unemployment estimates involve a single stage adjustment which ensures that the national monthly labour force survey results conform to the common format results.

For Canada, the United States, Australia, Japan, Korea, New Zealand, Czech Republic, Hungary, Norway and Poland, monthly or quarterly labour force survey data are available which follow ILO Guidelines. The unemployment data for Switzerland are generated from an annual labour force survey conducted every second quarter with interpolation using registered unemployment data to generate estimates for the intervening quarters.

In the calculation of the labour force, the OECD has historically augmented estimates based on the monthly labour force surveys with available data on armed forces. Given the approach now adopted by Eurostat, the OECD no longer makes this adjustment for non European Union Member countries that are also Members of the OECD.

En ce qui concerne le calcul du nombre de chômeurs, la spécificité de la méthode d'Eurostat réside dans le fait que l'estimation du nombre de chômeurs est faite à partir d'estimations annuelles basées sur une définition commune et précise du chômage. Cela est possible grâce à un accord entre les pays Membres de l'Union Européenne de fournir une fois par an des chiffres de chômage. Ces chiffres doivent être basés sur un jeu de questions commun qui est inclus dans les questionnaires des enquêtes sur la population active. L'utilisation d'un format identique génère en principe des estimations du chômage qui sont plus comparables que les estimations nationales basées sur des définitions et des questionnaires variés. Pour cette raison, il y a généralement un ajustement en deux étapes, dans un premier temps, on incorpore les estimations nationales du nombre de chômeurs et dans un second temps on incorpore les estimations dérivées du format communautaire.

Parmi les pays de l'Union Européenne, l'Autriche, la Belgique, le Danemark, la France, l'Allemagne, l'Irlande, l'Italie, le Luxembourg, les Pays-Bas, le Portugal, l'Espagne et le Royaume-Uni conduisent une enquête de la population active soit annuelle, soit trimestrielle à partir de laquelle sont calculées à la fois une estimation nationale du nombre de chômeurs et une estimation communautaire. Par conséquent, dans ces cas, les estimations mensuelles sont faites en deux étapes à partir des données de chômage enregistré comme on l'a précédemment indiqué. La Finlande et la Suède conduisent des enquêtes mensuelles de la population active. Par conséquent, les estimations mensuelles du chômage impliquent un ajustement unique qui autorise la conformité des résultats nationaux de l'enquête mensuelle avec le format communautaire.

Pour le Canada, les États-Unis, l'Australie, le Japon, la Corée, la Nouvelle-Zélande, la République tchèque, la Hongrie, la Norvège et la Pologne des données mensuelles ou trimestrielles provenant d'enquêtes de la population active satisfaisant les lignes directrices du BIT sont disponibles. Pour la Suisse, les chiffres proviennent de l'enquête annuelle qui a lieu au deuxième trimestre. Ces chiffres sont interpolés à l'aide des données sur le nombre de chômeurs inscrits pour obtenir des chiffres pour les autres trimestres.

Pour le calcul de la population active totale, dans le passé l'OCDE a ajouté aux estimations provenant des enquêtes mensuelles les forces armées. Étant donné l'approche adoptée par Eurostat, l'OCDE ne procède plus à cet ajustement pour les pays Membres de l'OCDE et non Membres de l'Union Européenne.

STANDARDISED UNEMPLOYMENT RATES OF SELECTED OECD COUNTRIES TAUX DE CHÔMAGE STANDARDISÉS DE CERTAINS PAYS DE L'OCDE

I. Annual data – I. Données annuelles

All persons - Ensemble des personnes

	1977	1978	1979	1980	1981	1982	1983	1984	1985	1986	1987	1988	1989	1990	1991	1992	1993	1994	1995	1996	1997	1998	1999	2000		
	Per cent of civilian labour force — Pourcentage de la population active civile																									
Canada	8.0	8.3	7.5	7.5	7.6	11.0	11.9	11.3	10.7	9.6	8.8	7.8	7.5	8.1	10.3	11.2	11.4	10.4	9.4	9.6	9.1	8.3	7.6	6.8	Canada	
United States	7.1	6.1	5.8	7.1	7.6	9.7	9.6	7.5	7.2	7.0	6.2	5.5	5.3	5.6	6.8	7.5	6.9	6.1	5.6	5.4	4.9	4.5	4.2	4.0	États-Unis	
Australia	5.6	6.4	6.3	6.1	5.8	7.2	10.0	9.0	8.3	8.1	8.1	7.2	6.2	6.9	9.6	10.8	10.9	9.7	8.5	8.5	8.5	8.0	7.2	6.6	Australie	
Japan	2.0	2.2	2.1	2.0	2.2	2.4	2.7	2.7	2.6	2.8	2.8	2.5	2.3	2.1	2.1	2.2	2.5	2.9	3.1	3.4	3.4	4.1	4.7	4.7	Japon	
Korea																									Corée	
New Zealand	0.3	1.7	1.9	2.2	3.6	3.5	5.7	5.7	4.2	4.0	4.1	5.6	7.1	7.8	10.3	10.3	9.5	8.2	6.3	6.1	6.6	7.5	6.8	6.0	Nouvelle-Zélande	
Austria																	4.0	3.8	3.9	4.3	4.4	4.5	4.0	3.7	Autriche	
Belgium						10.1	11.0	11.1	10.4	10.3	10.1	9.0	7.5	6.7	6.6	7.2	8.8	10.0	9.9	9.7	9.4	9.5	8.8	7.0	Belgique	
Czech Republic																	4.4	4.4	4.1	3.9	4.8	6.5	8.8	8.9	République tchèque	
Denmark						8.4	9.0	8.5	7.1	5.4	5.4	6.1	7.3	7.7	8.4	9.2	10.2	8.2	7.2	6.8	5.6	5.2	5.2	4.7	Danemark	
Finland									5.9	6.0	6.7	4.9	4.2	3.1	3.2	6.6	11.6	16.4	16.7	15.2	14.5	12.6	11.4	10.2	9.8	Finlande
France						7.7	8.1	9.7	10.2	10.3	10.5	10.0	9.4	9.0	9.5	10.4	11.7	12.3	11.7	12.4	12.3	11.8	11.2	9.5	France	
Germany		3.0	2.7	2.6	4.0	5.7	6.9	7.1	7.2	6.5	6.3	6.2	5.6	4.8	4.2	4.5	7.9	8.4	8.2	8.9	9.9	9.3	8.6	8.1	Allemagne	
Hungary																	9.9	12.1	11.0	10.4	10.1	8.9	8.0	7.1	6.5	Hongrie
Ireland						11.4	13.9	15.5	16.8	16.8	16.6	16.2	14.7	13.4	14.8	15.4	15.6	14.4	12.3	11.7	9.9	7.5	5.6	4.2	Irlande	
Italy						6.4	7.5	8.0	8.3	9.0	9.8	9.8	9.8	9.0	8.6	8.9	10.2	11.2	11.6	11.7	11.7	11.8	11.3		Italie	
Luxembourg						3.0	3.5	3.1	2.9	2.6	2.5	2.0	1.8	1.7	1.7	2.1	2.6	3.2	2.9	3.0	2.7	2.7	2.3	2.2	Luxembourg	
Netherlands	6.0	5.7	5.8	6.1	6.8	8.1	9.7	9.3	8.3	8.3	8.1	7.6	6.9	6.2	5.8	5.6	6.6	7.1	6.9	6.3	5.2	4.1	3.3	2.8	Pays-Bas	
Norway	1.5	1.8	2.0	1.7	2.1	2.6	3.5	3.2	2.7	2.0	2.1	3.2	5.0	5.3	5.6	6.0	6.1	5.5	5.0	4.9	4.1	3.3	3.2	3.5	Norvège	
Poland																	14.0	14.4	13.3	12.3	11.2	10.6		16.1	Pologne	
Portugal							8.3	8.9	9.2	8.8	7.3	5.9	5.2	4.8	4.2	4.3	5.7	7.0	7.3	7.3	6.8	5.2	4.5	4.2	Portugal	
Spain						14.9	17.5	20.2	21.6	21.2	20.6	19.5	17.2	16.3	16.4	18.4	22.7	24.1	22.9	22.2	20.8	18.8	15.9	14.1	Espagne	
Sweden						3.3	3.7	3.3	2.9	2.7	2.2	1.8	1.5	1.7	3.1	5.6	9.1	9.4	8.8	9.6	9.9	8.3	7.2	5.9	Suède	
Switzerland																2.0	3.1	4.0	3.8	3.5	3.9	4.2	3.5	3.0	Suisse	
United Kingdom						10.3	11.1	11.2	11.5	11.6	10.6	8.7	7.3	7.1	8.9	10.0	10.5	9.6	8.7	8.2	7.0	6.3	6.1		Royaume-Uni	
Euro zone															8.2	9.1	10.8	11.5	11.3	11.5	10.9	10.0	9.1		Zone euro	
OECD-Total																	8.0	7.9	7.5	7.4	7.2	7.1	6.8	6.4	OCDE-Total	
Major seven		4.8	4.7	5.3	6.2	7.5	7.8	7.2	7.1	7.1	6.7	6.1	5.6	5.6	6.3	6.8	7.2	7.0	6.7	6.8	6.6	6.4	6.2	5.7	Sept grands	
EU15															8.2	9.2	10.7	11.1	10.7	10.8	10.6	9.9	9.2	8.3	UE15	

Composition of country groups:

Seven major countries: Canada, United States, Japan, France, Germany, Italy and United Kingdom.

Euro zone: Austria, Belgium, Finland, France, Germany, Greece (data not published), Ireland, Italy, Luxembourg, Netherlands, Portugal and Spain.

EU15: Austria, Belgium, Denmark, Finland, France, Germany, Greece (data not published), Ireland, Italy, Luxembourg, Netherlands, Portugal, Spain, Sweden and United Kingdom.

OECD-Total: EU15, Canada, United States, Australia, Japan, Korea, New Zealand, Czech Republic, Hungary, Norway, Poland, Switzerland.

Composition des groupes de pays :

Sept principaux pays : Canada, États-Unis, Japon, France, Allemagne, Italie et Royaume-Uni.

Zone euro : Autriche, Belgique, Finlande, France, Allemagne, Grèce (données non publiées), Irlande, Italie, Luxembourg, Pays-Bas, Portugal et Espagne.

UE15 : Autriche, Belgique, Danemark, Finlande, France, Allemagne, Grèce (données non publiées), Irlande, Italie, Luxembourg, Pays-Bas, Portugal, Espagne, Suède et Royaume-Uni.

OCDE-Total : UE15, Canada, États-Unis, Australie, Japon, Corée, Nouvelle-Zélande, République tchèque, Hongrie, Norvège, Pologne, Suisse.

STANDARDISED UNEMPLOYMENT RATES OF SELECTED OECD COUNTRIES TAUX DE CHÔMAGE STANDARDISÉS DE CERTAINS PAYS DE L'OCDE

II. Quarterly data, seasonally adjusted – II. Données trimestrielles, corrigées des variations saisonnières

All persons - Ensemble des personnes

	1989				1990				1991				1992				1993				1994					
	Q1	Q2	Q3	Q4	Q1	Q2	Q3	Q4	Q1	Q2	Q3	Q4	Q1	Q2	Q3	Q4	Q1	Q2	Q3	Q4	Q1	Q2	Q3	Q4		
Per cent of civilian labour force, sa — Pourcentage de la population active civile, cvs																										
Canada	7.5	7.7	7.4	7.5	7.6	7.6	8.2	9.2	10.1	10.4	10.4	10.4	10.6	11.0	11.4	11.7	11.1	11.7	11.5	11.3	11.0	10.6	10.1	9.7	Canada	
United States	5.2	5.2	5.3	5.4	5.3	5.3	5.7	6.1	6.6	6.8	6.9	7.1	7.4	7.6	7.6	7.4	7.2	7.1	6.8	6.6	6.6	6.2	6.0	5.6	États-Unis	
Australia	6.6	6.2	6.0	5.8	6.2	6.5	7.2	7.9	8.7	9.6	9.9	10.2	10.4	10.8	10.9	11.1	11.0	10.9	10.9	10.8	10.4	10.0	9.5	9.1	Australie	
Japan	2.3	2.3	2.2	2.2	2.1	2.1	2.1	2.1	2.1	2.1	2.1	2.1	2.1	2.1	2.2	2.3	2.3	2.4	2.5	2.7	2.9	2.8	3.0	2.9	Japon	
Korea																									Corée	
New Zealand	7.0	7.2	7.1	7.1	7.0	7.5	7.8	8.8	9.4	10.1	10.9	10.7	10.6	10.1	10.3	10.3	9.8	9.8	9.2	9.2	9.1	8.3	7.8	7.4	Nouvelle-Zélande	
Austria																	3.8	4.0	4.1	4.0	3.9	3.8	3.8	3.8	Autriche	
Belgium	8.0	7.6	7.4	7.1	6.9	6.7	6.7	6.6	6.5	6.5	6.6	6.8	6.9	7.1	7.3	7.7	8.1	8.6	9.0	9.5	9.9	10.1	10.0	9.9	Belgique	
Czech Republic																	4.6	4.4	4.3	4.3	4.3	4.3	4.4	4.4	République tchèque	
Denmark	7.1	7.4	7.4	7.5	7.5	7.6	7.8	7.9	8.0	8.3	8.6	8.8	8.8	9.0	9.2	9.7	10.2	10.7	10.2	9.7	8.8	8.3	8.0	7.7	Danemark	
Finland	3.4	3.2	3.0	2.9	2.9	3.0	3.1	3.6	4.5	5.9	7.4	8.8	9.9	10.9	12.2	13.4	14.9	16.3	16.9	17.5	17.9	17.3	16.2	15.5	Finlande	
France	9.6	9.5	9.4	9.2	9.1	9.0	9.0	9.0	9.0	9.3	9.7	9.9	10.1	10.3	10.5	10.8	11.1	11.5	11.9	12.3	12.4	12.5	12.3	12.0	France	
Germany	5.9	5.7	5.5	5.4	5.1	4.9	4.7	4.4	4.2	4.1	4.2	4.1	4.1	4.3	4.6	4.9	7.3	7.7	8.1	8.5	8.5	8.6	8.4	8.2	Allemagne	
Hungary														9.1	9.8	10.3	10.6	12.2	12.1	12.2	11.9	11.5	10.9	10.7	10.8	Hongrie
Ireland	15.4	15.0	14.5	14.0	13.7	13.2	13.3	13.5	14.1	14.7	15.1	15.1	15.1	15.3	15.5	15.7	15.8	15.8	15.5	15.4	15.1	14.8	14.1	13.4	Irlande	
Italy	9.9	10.0	9.9	9.5	9.1	9.0	9.0	8.9	8.7	8.6	8.6	8.7	8.8	8.6	8.9	9.1	9.5	10.2	10.4	10.7	10.9	10.9	11.2	11.6	Italie	
Luxembourg	1.8	1.8	1.9	1.9	1.8	1.7	1.6	1.6	1.5	1.6	1.7	1.8	2.0	2.1	2.2	2.3	2.3	2.5	2.8	3.0	3.3	3.4	3.2	3.1	Luxembourg	
Netherlands	7.2	7.0	6.9	6.6	6.4	6.2	6.1	6.0	6.0	5.9	5.7	5.5	5.5	5.7	5.6	5.8	6.2	6.5	6.7	6.9	7.2	7.0	7.1	7.3	Pays-Bas	
Norway	4.8	5.0	4.9	5.3	5.5	5.4	5.2	5.1	5.4	5.3	5.6	5.9	5.9	6.0	6.0	6.1	6.1	6.1	6.2	5.8	5.5	5.7	5.3	5.4	Norvège	
Poland																	13.6	14.1	13.7	13.3	14.5	13.3	15.0	14.8	14.0	Pologne
Portugal	5.4	5.3	5.1	5.0	5.1	4.7	4.9	4.6	4.2	4.0	4.4	4.2	4.1	4.2	4.3	4.6	5.1	5.5	5.9	6.2	6.7	6.9	7.0	7.2	Portugal	
Spain	18.0	17.4	16.8	16.7	16.5	16.3	16.1	16.1	15.9	16.1	16.6	16.9	17.3	17.8	18.6	20.0	21.4	22.4	23.2	23.8	24.2	24.4	24.2	23.8	Espagne	
Sweden	1.6	1.5	1.4	1.6	1.5	1.5	1.7	2.1	2.5	2.8	3.3	3.9	4.6	5.4	5.9	6.5	7.6	9.2	9.5	9.9	9.7	9.4	9.2	9.1	Suède	
Switzerland																	1.6	1.9	2.1	2.3	2.5	2.9	3.3	3.5	3.7	Suisse
United Kingdom	7.8	7.3	7.1	7.0	7.0	6.9	7.0	7.3	7.9	8.8	9.3	9.5	9.5	9.9	10.1	10.5	10.7	10.5	10.3	10.3	10.0	9.8	9.5	9.1	Royaume-Uni	
Euro zone							7.8	7.9	7.9	8.0	8.4	8.5	8.8	8.9	9.2	9.6	10.1	10.6	11.0	11.4	11.6	11.6	11.5	11.4	Zone euro	
OECD-Total																	7.8	8.0	8.0	8.1	8.1	8.0	7.8	7.6	OCDE-Total	
Major seven	5.7	5.7	5.6	5.6	5.5	5.4	5.6	5.8	6.1	6.2	6.3	6.5	6.6	6.8	6.9	6.9	7.1	7.3	7.2	7.3	7.3	7.1	7.0	6.8	Sept grands	
EU15							7.5	7.6	7.8	8.0	8.4	8.6	8.8	9.0	9.3	9.7	10.1	10.6	10.9	11.1	11.2	11.2	11.1	10.9	UE15	

Composition of country groups:

Seven major countries: Canada, United States, Japan, France, Germany, Italy and United Kingdom.

Euro zone: Austria, Belgium, Finland, France, Germany, Greece (data not published), Ireland, Italy, Luxembourg, Netherlands, Portugal and Spain.

EU15: Austria, Belgium, Denmark, Finland, France, Germany, Greece (data not published), Ireland, Italy, Luxembourg, Netherlands, Portugal, Spain, Sweden and United Kingdom.

OECD-Total: EU15, Canada, United States, Australia, Japan, Korea, New Zealand, Czech Republic, Hungary, Norway, Poland, Switzerland.

Composition des groupes de pays :

Sept principaux pays : Canada, États-Unis, Japon, France, Allemagne, Italie et Royaume-Uni.

Zone euro : Autriche, Belgique, Finlande, France, Allemagne, Grèce (données non publiées), Irlande, Italie, Luxembourg, Pays-Bas, Portugal et Espagne.

UE15 : Autriche, Belgique, Danemark, Finlande, France, Allemagne, Grèce (données non publiées), Irlande, Italie, Luxembourg, Pays-Bas, Portugal, Espagne, Suède et Royaume-Uni.

OCDE-Total : UE15, Canada, États-Unis, Australie, Japon, Corée, Nouvelle-Zélande, République tchèque, Hongrie, Norvège, Pologne, Suisse.

**STANDARDISED UNEMPLOYMENT RATES OF SELECTED OECD COUNTRIES
TAUX DE CHÔMAGE STANDARDISÉS DE CERTAINS PAYS DE L'OCDE**

II. Quarterly data, seasonally adjusted – II. Données trimestrielles, corrigées des variations saisonnières

All persons - Ensemble des personnes

	1995				1996				1997				1998				1999				2000				
	Q1	Q2	Q3	Q4	Q1	Q2	Q3	Q4	Q1	Q2	Q3	Q4	Q1	Q2	Q3	Q4	Q1	Q2	Q3	Q4	Q1	Q2	Q3	Q4	
	Per cent of civilian labour force, sa — Pourcentage de la population active civile, cvs																								
Canada	9.6	9.5	9.5	9.3	9.5	9.4	9.7	9.9	9.4	9.3	8.9	8.8	8.6	8.3	8.2	8.1	7.9	7.9	7.5	7.0	6.8	6.7	6.9	6.9	Canada
United States	5.5	5.7	5.7	5.6	5.5	5.5	5.3	5.3	5.2	5.0	4.9	4.7	4.7	4.4	4.5	4.4	4.3	4.3	4.2	4.1	4.1	4.0	4.0	4.0	États-Unis
Australia	8.8	8.4	8.3	8.4	8.4	8.5	8.5	8.7	8.7	8.6	8.5	8.3	8.2	8.1	8.0	7.7	7.5	7.4	7.1	7.0	6.8	6.7	6.3	6.5	Australie
Japan	3.0	3.1	3.2	3.3	3.4	3.4	3.3	3.3	3.3	3.3	3.4	3.5	3.7	4.1	4.2	4.4	4.6	4.7	4.7	4.7	4.8	4.7	4.6	4.8	Japon
Korea																			6.3	5.5	4.7	4.0	4.1	Corée	
New Zealand	6.6	6.2	6.1	6.2	6.2	6.0	6.2	6.0	6.5	6.6	6.8	6.8	7.2	7.6	7.4	7.7	7.2	6.9	6.8	6.3	6.4	6.1	5.9	5.6	Nouvelle-Zélande
Austria	3.8	3.8	4.0	4.1	4.3	4.4	4.3	4.3	4.3	4.4	4.5	4.6	4.6	4.7	4.5	4.3	4.0	3.9	3.9	3.9	3.9	3.7	3.6	3.6	Autriche
Belgium	9.9	9.8	9.9	10.0	10.1	9.9	9.6	9.4	9.3	9.4	9.4	9.5	9.6	9.6	9.5	9.3	9.3	9.1	8.7	8.1	7.4	6.9	7.0	6.9	Belgique
Czech Republic	4.3	4.2	4.0	3.8	3.7	3.9	4.0	4.1	4.3	4.6	5.0	5.5	5.8	6.1	6.8	7.4	8.2	8.7	9.1	9.2	9.2	9.0	8.7	8.6	République tchèque
Denmark	7.4	7.3	7.2	7.1	7.2	7.1	6.8	6.2	5.9	5.6	5.5	5.5	5.4	5.2	5.2	5.2	5.4	5.4	5.1	4.9	4.8	4.6	4.7	4.8	Danemark
Finland	15.1	15.1	15.4	15.4	14.8	14.5	14.7	14.2	13.5	12.9	12.3	11.9	11.8	11.8	11.3	10.8	10.5	10.2	10.0	10.1	10.1	9.8	9.6	9.5	Finlande
France	11.7	11.6	11.6	11.9	12.2	12.3	12.4	12.4	12.4	12.4	12.2	11.9	11.8	11.8	11.8	11.7	11.5	11.2	10.6	10.2	9.6	9.4	8.9	France	
Germany	8.0	8.1	8.2	8.4	8.7	8.7	8.9	9.3	9.7	9.8	10.0	10.0	9.8	9.5	9.1	8.8	8.7	8.6	8.5	8.2	8.1	8.0	7.9	Allemagne	
Hungary	10.5	10.4	10.4	10.4	10.3	10.2	10.2	9.7	9.5	9.2	8.8	8.2	8.5	8.2	7.7	7.4	7.3	7.0	7.1	6.9	6.5	6.7	6.4	6.3	Hongrie
Ireland	12.7	12.3	12.0	12.1	12.0	11.9	11.6	11.1	10.6	10.2	9.6	9.0	8.3	7.8	7.3	6.7	6.2	5.8	5.5	5.0	4.7	4.3	4.1	3.8	Irlande
Italy	11.7	11.6	11.7	11.6	11.7	11.7	11.7	11.8	11.7	11.7	11.7	11.8	11.8	11.9	11.9	11.8	11.6	11.4	11.2	11.1	11.0	10.6	10.3	Italie	
Luxembourg	2.9	2.9	2.9	3.0	3.1	3.1	2.9	2.8	2.7	2.6	2.8	2.9	2.9	2.8	2.7	2.6	2.4	2.4	2.3	2.2	2.2	2.2	2.1	2.1	Luxembourg
Netherlands	7.1	7.1	6.8	6.7	6.5	6.3	6.3	6.1	5.5	5.4	5.2	4.7	4.5	4.1	3.8	3.8	3.7	3.4	3.3	2.9	2.9	2.8	2.6	2.8	Pays-Bas
Norway	5.5	5.2	4.8	4.4	5.0	4.9	4.8	4.8	4.2	4.4	4.0	3.7	3.3	3.4	3.2	3.0	2.9	3.1	3.3	3.7	3.7	3.2	3.5	3.5	Norvège
Poland	13.7	13.1	13.3	13.4	12.9	12.7	12.0	11.8	11.9	11.6	11.1	10.5	10.3	10.4	10.7	11.0	11.6				15.7	15.5	16.6	16.3	Pologne
Portugal	7.3	7.4	7.2	7.3	7.3	7.5	7.3	7.1	7.1	6.8	6.9	6.5	5.9	5.0	4.9	4.9	4.7	4.8	4.5	4.2	4.3	4.1	4.2	4.2	Portugal
Spain	23.3	22.9	22.8	22.7	22.6	22.4	22.0	21.7	21.3	21.1	20.7	20.2	19.4	19.0	18.7	18.1	16.9	16.0	15.6	15.1	14.9	14.3	13.9	13.5	Espagne
Sweden	8.9	8.7	8.6	9.0	9.1	9.5	9.7	10.0	10.3	10.4	9.7	9.2	8.7	8.6	8.2	7.8	7.6	7.2	7.1	6.8	6.5	6.0	5.7	5.4	Suède
Switzerland	3.5	3.4	3.5	3.5	3.7	3.8	4.0	4.1	4.2	4.4	4.2	4.0	3.8	3.5	3.4	3.3	3.2	3.1	3.0	2.9	2.7	2.6			Suisse
United Kingdom	8.9	8.8	8.7	8.5	8.4	8.3	8.1	7.9	7.4	7.3	6.9	6.6	6.4	6.3	6.3	6.3	6.3	6.1	6.0	6.0	5.8	5.6	5.4		Royaume-Uni
Euro zone	11.3	11.2	11.2	11.3	11.5	11.5	11.5	11.5	11.5	11.5	11.5	11.4	11.2	11.0	10.8	10.6	10.3	10.1	9.9	9.7	9.5	9.2	9.0	8.8	Zone euro
OECD-Total	7.5	7.5	7.5	7.5	7.5	7.5	7.4	7.4	7.3	7.2	7.1	7.0	7.0	7.1	7.1	7.1	6.9	6.9	6.8	6.7	6.6	6.4	6.3	6.3	OCDE-Total
Major seven	6.7	6.7	6.8	6.8	6.8	6.8	6.7	6.8	6.7	6.6	6.6	6.5	6.4	6.4	6.4	6.3	6.3	6.2	6.1	6.0	5.9	5.7	5.7	5.6	Sept grands
EU15	10.7	10.7	10.7	10.7	10.8	10.8	10.8	10.8	10.7	10.7	10.6	10.4	10.2	10.0	9.9	9.7	9.5	9.3	9.1	8.9	8.7	8.4	8.2	8.1	UE15

Composition of country groups:

Seven major countries: Canada, United States, Japan, France, Germany, Italy and United Kingdom.

Euro zone: Austria, Belgium, Finland, France, Germany, Greece (data not published), Ireland, Italy, Luxembourg, Netherlands, Portugal and Spain.

EU15: Austria, Belgium, Denmark, Finland, France, Germany, Greece (data not published), Ireland, Italy, Luxembourg, Netherlands, Portugal, Spain, Sweden and United Kingdom.

OECD-Total: EU15, Canada, United States, Australia, Japan, Korea, New Zealand, Czech Republic, Hungary, Norway, Poland, Switzerland.

Composition des groupes de pays :

Sept principaux pays : Canada, États-Unis, Japon, France, Allemagne, Italie et Royaume-Uni.

Zone euro : Autriche, Belgique, Finlande, France, Allemagne, Grèce (données non publiées), Irlande, Italie, Luxembourg, Pays-Bas, Portugal et Espagne.

UE15 : Autriche, Belgique, Danemark, Finlande, France, Allemagne, Grèce (données non publiées), Irlande, Italie, Luxembourg, Pays-Bas, Portugal, Espagne, Suède et Royaume-Uni.

OCDE-Total : UE15, Canada, États-Unis, Australie, Japon, Corée, Nouvelle-Zélande, République tchèque, Hongrie, Norvège, Pologne, Suisse.



STANDARDISED UNEMPLOYMENT RATES OF SELECTED OECD COUNTRIES TAUX DE CHÔMAGE STANDARDISÉS DE CERTAINS PAYS DE L'OCDE

III. Monthly data, seasonally adjusted – III. Données mensuelles, corrigées des variations saisonnières

All persons - Ensemble des personnes

	1997												1998												1999		
	Mar	Apr	May	Jun	Jul	Aug	Sep	Oct	Nov	Dec	Jan	Feb	Mar	Apr	May	Jun	Jul	Aug	Sep	Oct	Nov	Dec	Jan	Feb			
	Per cent of civilian labour force, sa — Pourcentage de la population active civile, cvs																										
Canada	9.3	9.4	9.3	9.2	8.9	8.9	8.8	8.9	8.9	8.5	8.8	8.6	8.4	8.3	8.3	8.4	8.3	8.1	8.1	8.0	8.1	7.9	7.9	Canada			
United States	5.2	5.1	4.9	5.0	4.9	4.8	4.9	4.7	4.6	4.7	4.7	4.6	4.7	4.4	4.4	4.5	4.5	4.5	4.5	4.4	4.4	4.3	4.4	États-Unis			
Australia	8.7	8.7	8.7	8.5	8.6	8.6	8.4	8.3	8.4	8.3	8.2	8.1	8.2	7.9	8.0	8.2	8.2	8.0	7.9	7.6	8.0	7.6	7.4	Australie			
Japan	3.3	3.2	3.4	3.3	3.4	3.4	3.4	3.5	3.5	3.5	3.6	3.6	3.9	4.0	4.1	4.1	4.1	4.3	4.3	4.3	4.5	4.5	4.6	Japon			
Korea																								Corée			
New Zealand	6.5			6.6				6.8			6.8		7.2			7.6			7.4			7.7		Nouvelle-Zélande			
Austria	4.3	4.4	4.4	4.4	4.5	4.5	4.5	4.6	4.6	4.6	4.6	4.6	4.7	4.7	4.6	4.7	4.6	4.5	4.4	4.4	4.2	4.2	4.1	4.0	Autriche		
Belgium	9.3	9.3	9.3	9.4	9.5	9.4	9.5	9.5	9.5	9.6	9.6	9.6	9.6	9.7	9.6	9.6	9.5	9.5	9.5	9.4	9.3	9.3	9.3	Belgique			
Czech Republic				4.6			5.0			5.5					5.8			6.8			7.4		8.2	République tchèque			
Denmark	5.7	5.6	5.6	5.5	5.6	5.6	5.5	5.5	5.5	5.5	5.6	5.3	5.3	5.3	5.2	5.1	5.2	5.2	5.1	5.1	5.1	5.2	5.4	5.4	Danemark		
Finland	13.3	13.1	12.9	12.7	12.5	12.3	12.1	12.0	11.9	11.8	11.8	11.8	11.8	11.8	11.7	11.5	11.3	11.1	10.9	10.8	10.7	10.6	10.5	Finlande			
France	12.4	12.4	12.4	12.5	12.4	12.3	12.3	12.3	12.2	12.1	12.0	11.9	11.9	11.8	11.8	11.8	11.8	11.8	11.8	11.8	11.7	11.7	11.7	France			
Germany	9.7	9.7	9.9	9.9	9.9	10.0	10.0	10.1	10.0	10.0	9.9	9.8	9.7	9.6	9.5	9.3	9.2	9.1	8.9	8.8	8.8	8.9	8.7	8.7	Allemagne		
Hungary				9.2			8.8			8.2					8.2			7.7			7.4		7.3	Hongrie			
Ireland	10.5	10.4	10.2	10.1	9.8	9.6	9.4	9.2	9.0	8.8	8.6	8.3	8.1	7.9	7.8	7.7	7.5	7.3	7.1	6.9	6.7	6.5	6.4	6.2	Irlande		
Italy	11.8	11.8	11.7	11.7	11.6	11.7	11.7	11.8	11.8	11.8	11.7	11.8	11.8	11.9	11.9	11.9	11.9	11.9	11.9	11.8	11.8	11.7	11.6	11.6	Italie		
Luxembourg	2.6	2.6	2.6	2.7	2.7	2.8	2.8	2.9	2.9	2.9	2.9	2.9	2.8	2.8	2.8	2.8	2.7	2.7	2.6	2.6	2.6	2.4	2.4	2.5	Luxembourg		
Netherlands	5.3	5.4	5.4	5.5	5.4	5.2	4.9	4.8	4.7	4.7	4.6	4.5	4.3	4.2	4.0	4.0	3.9	3.7	3.8	3.8	3.9	3.8	3.7	Pays-Bas			
Norway			4.4			4.0			3.7				3.3		3.4			3.2			3.0		2.9	Norvège			
Poland			11.6			11.1			10.5				10.3		10.4			10.7			11.0		11.6	Pologne			
Portugal	7.1	6.9	6.8	6.8	6.9	6.9	6.8	6.6	6.6	6.3	5.9	5.8	5.8	5.3	4.9	4.8	4.9	4.9	4.9	4.9	4.8	4.7	4.7	Portugal			
Spain	21.2	21.1	21.1	21.0	21.0	20.7	20.5	20.3	20.2	20.1	19.7	19.4	19.2	19.1	19.0	19.0	18.8	18.7	18.6	18.5	18.1	17.8	17.2	16.9	Espagne		
Sweden	10.4	10.3	10.4	10.4	10.0	9.5	9.6	9.6	9.1	8.9	9.1	8.7	8.3	8.8	9.0	8.2	8.6	8.2	7.8	7.8	7.9	7.7	7.9	7.4	Suède		
Switzerland	4.2			4.4			4.2			4.0			3.8			3.5			3.4			3.3			Suisse		
United Kingdom	7.2	7.2	7.2	7.3	7.1	6.9	6.7	6.7	6.6	6.5	6.4	6.4	6.4	6.3	6.3	6.3	6.4	6.3	6.3	6.3	6.3	6.3	6.3	6.3	Royaume-Uni		
Euro zone	11.5	11.5	11.5	11.6	11.5	11.5	11.5	11.4	11.4	11.4	11.2	11.2	11.1	11.0	11.0	10.9	10.8	10.8	10.7	10.7	10.6	10.5	10.4	10.3	Zone euro		
OECD-Total	7.3	7.2	7.2	7.2	7.1	7.1	7.1	7.0	7.0	7.0	7.0	7.0	7.1	7.0	7.0	7.1	7.1	7.1	7.1	7.1	7.1	7.0	7.0	7.0	OCDE-Total		
Major seven	6.7	6.6	6.6	6.6	6.6	6.5	6.6	6.5	6.4	6.5	6.4	6.4	6.5	6.3	6.3	6.4	6.4	6.4	6.4	6.4	6.3	6.3	6.3	6.3	Sept grands		
EU15	10.7	10.7	10.6	10.7	10.7	10.6	10.5	10.5	10.4	10.4	10.3	10.2	10.1	10.1	10.0	10.0	9.9	9.9	9.8	9.7	9.7	9.6	9.5	9.5	UE15		

Composition of country groups:

Seven major countries: Canada, United States, Japan, France, Germany, Italy and United Kingdom.

Euro zone: Austria, Belgium, Finland, France, Germany, Greece (data not published), Ireland, Italy, Luxembourg, Netherlands, Portugal and Spain.

EU15: Austria, Belgium, Denmark, Finland, France, Germany, Greece (data not published), Ireland, Italy, Luxembourg, Netherlands, Portugal, Spain, Sweden and United Kingdom.

OECD-Total: EU15, Canada, United States, Australia, Japan, Korea, New Zealand, Czech Republic, Hungary, Norway, Poland, Switzerland.

Composition des groupes de pays :

Sept principaux pays : Canada, États-Unis, Japon, France, Allemagne, Italie et Royaume-Uni.

Zone euro : Autriche, Belgique, Finlande, France, Allemagne, Grèce (données non publiées), Irlande, Italie, Luxembourg, Pays-Bas, Portugal et Espagne.

UE15 : Autriche, Belgique, Danemark, Finlande, France, Allemagne, Grèce (données non publiées), Irlande, Italie, Luxembourg, Pays-Bas, Portugal, Espagne, Suède et Royaume-Uni.

OCDE-Total : UE15, Canada, États-Unis, Australie, Japon, Corée, Nouvelle-Zélande, République tchèque, Hongrie, Norvège, Pologne, Suisse.

**STANDARDISED UNEMPLOYMENT RATES OF SELECTED OECD COUNTRIES
TAUX DE CHÔMAGE STANDARDISÉS DE CERTAINS PAYS DE L'OCDE**

III. Monthly data, seasonally adjusted – III. Données mensuelles, corrigées des variations saisonnières

All persons - Ensemble des personnes

	1999			2000																	2001					
	Mar	Apr	May	Jun	Jul	Aug	Sep	Oct	Nov	Dec	Jan	Feb	Mar	Apr	May	Jun	Jul	Aug	Sep	Oct	Nov	Dec		Jan	Feb	
	Per cent of civilian labour force, sa — Pourcentage de la population active civile, cvs																									
Canada	7.9	8.2	7.9	7.5	7.6	7.6	7.4	7.1	6.9	6.8	6.8	6.8	6.8	6.7	6.6	6.8	7.1	6.9	6.9	6.9	6.8	6.9	6.8	6.9	4.2	Canada
United States	4.2	4.4	4.2	4.3	4.3	4.2	4.2	4.1	4.1	4.1	4.0	4.1	4.0	4.0	4.1	4.0	4.1	3.9	3.9	4.0	4.0	4.2	4.2	4.2	États-Unis	
Australia	7.4	7.5	7.4	7.2	7.0	7.1	7.3	7.1	6.8	7.0	6.9	6.7	6.9	6.8	6.7	6.6	6.3	6.4	6.3	6.3	6.6	6.6	6.7	Australie		
Japan	4.7	4.7	4.7	4.8	4.8	4.7	4.7	4.7	4.6	4.7	4.7	4.8	4.8	4.8	4.6	4.7	4.7	4.6	4.7	4.7	4.8	4.9	4.9	Japon		
Korea				6.8	6.8	6.7	6.1	6.0	5.6	5.4	5.2	4.5	4.2	3.9	3.9	3.9	4.0	4.4	4.7	4.4	4.5			Corée		
New Zealand	7.2			6.9			6.8			6.3			6.4			6.1		5.9			5.6			Nouvelle-Zélande		
Austria	4.0	4.0	3.9	3.9	3.9	3.9	3.9	3.9	3.9	4.0	4.0	4.0	3.9	3.8	3.7	3.7	3.6	3.6	3.6	3.5	3.6	3.6	3.7	Autriche		
Belgium	9.2	9.2	9.1	9.1	8.9	8.8	8.6	8.3	8.1	7.8	7.6	7.4	7.1	7.0	7.0	6.9	6.9	7.0	7.0	6.9	6.9	6.8	6.8	Belgique		
Czech Republic				8.7			9.1			9.2			9.2			9.0			8.7			8.6		République tchèque		
Denmark	5.4	5.5	5.4	5.3	5.2	5.2	5.0	4.9	4.8	4.8	4.9	4.7	4.7	4.6	4.6	4.7	4.7	4.6	4.8	4.9	4.9	4.7		Danemark		
Finland	10.4	10.3	10.2	10.1	10.0	10.0	10.0	10.0	10.1	10.1	10.1	10.1	10.1	10.0	9.8	9.7	9.6	9.6	9.6	9.5	9.5	9.4	9.4	Finlande		
France	11.6	11.6	11.5	11.4	11.3	11.2	11.0	10.8	10.7	10.5	10.3	10.2	10.0	9.8	9.6	9.4	9.4	9.4	9.3	9.1	8.9	8.8	8.7	France		
Germany	8.6	8.6	8.7	8.6	8.6	8.6	8.6	8.5	8.5	8.4	8.3	8.2	8.2	8.2	8.1	8.1	8.1	8.0	7.9	7.9	7.9	7.8	7.8	Allemagne		
Hungary				7.0			7.1			6.9			6.5			6.7		6.4			6.3			Hongrie		
Ireland	6.0	5.9	5.8	5.7	5.6	5.5	5.3	5.2	5.0	4.9	4.8	4.7	4.6	4.4	4.3	4.2	4.2	4.1	4.0	3.9	3.8	3.8	3.8	Irlande		
Italy	11.6	11.5	11.4	11.4	11.3	11.3	11.2	11.1	11.1	11.2	11.1	11.0	10.8	10.6	10.6	10.6	10.5	10.3	10.2	10.1				Italie		
Luxembourg	2.4	2.4	2.4	2.4	2.3	2.3	2.3	2.3	2.2	2.2	2.2	2.2	2.2	2.2	2.2	2.2	2.1	2.1	2.1	2.1	2.1	2.1	2.1	Luxembourg		
Netherlands	3.6	3.5	3.4	3.4	3.4	3.2	3.2	2.9	2.8	2.8	2.8	2.9	2.9	3.0	2.7	2.6	2.5	2.6	2.7	2.8	2.8	2.8		Pays-Bas		
Norway			3.1			3.3			3.7			3.7			3.2			3.5			3.5			Norvège		
Poland									15.7			15.5			16.6			16.0			16.3			Pologne		
Portugal	4.6	4.7	4.8	4.7	4.6	4.4	4.4	4.2	4.2	4.2	4.3	4.3	4.1	4.0	4.1	4.2	4.2	4.2	4.2	4.2	4.3	4.4		Portugal		
Spain	16.7	16.3	16.1	15.6	15.4	15.7	15.6	15.1	15.0	15.1	15.0	15.0	14.8	14.4	14.3	14.0	13.8	14.0	13.8	13.5	13.5	13.6	13.7	Espagne		
Sweden	7.6	7.5	7.0	7.3	7.1	7.1	7.1	6.8	6.8	6.8	6.5	6.6	6.4	6.1	6.0	6.0	5.6	5.9	5.5	5.5	5.6	5.1	5.4	Suède		
Switzerland	3.2			3.1			3.0			2.9			2.7			2.6								Suisse		
United Kingdom	6.2	6.2	6.1	6.0	6.0	6.0	6.0	5.9	5.9	6.0	5.9	5.9	5.8	5.7	5.6	5.4	5.4	5.4	5.5	5.4	5.4			Royaume-Uni		
Euro zone	10.3	10.2	10.1	10.0	10.0	10.0	9.9	9.7	9.7	9.6	9.6	9.5	9.4	9.2	9.2	9.1	9.0	9.0	8.9	8.8	8.8	8.8	8.8	Zone euro		
OECD-Total	6.9	6.9	6.8	6.8	6.9	6.8	6.7	6.8	6.7	6.7	6.6	6.6	6.5	6.5	6.4	6.4	6.3	6.4	6.3	6.3	6.3	6.3	6.3	OCDE-Total		
Major seven	6.2	6.3	6.2	6.2	6.2	6.1	6.1	6.0	6.0	6.0	5.9	5.9	5.9	5.8	5.8	5.7	5.7	5.7	5.7	5.6	5.6	5.6	5.7	Sept grands		
EU15	9.4	9.3	9.3	9.2	9.1	9.1	9.1	8.9	8.9	8.8	8.8	8.7	8.6	8.5	8.4	8.3	8.2	8.2	8.2	8.1	8.1	8.0	8.0	UE15		

Composition of country groups:

Seven major countries: Canada, United States, Japan, France, Germany, Italy and United Kingdom.

Euro zone: Austria, Belgium, Finland, France, Germany, Greece (data not published), Ireland, Italy, Luxembourg, Netherlands, Portugal and Spain.

EU15: Austria, Belgium, Denmark, Finland, France, Germany, Greece (data not published), Ireland, Italy, Luxembourg, Netherlands, Portugal, Spain, Sweden and United Kingdom.

OECD-Total: EU15, Canada, United States, Australia, Japan, Korea, New Zealand, Czech Republic, Hungary, Norway, Poland, Switzerland.

Composition des groupes de pays :

Sept principaux pays : Canada, États-Unis, Japon, France, Allemagne, Italie et Royaume-Uni.

Zone euro : Autriche, Belgique, Finlande, France, Allemagne, Grèce (données non publiées), Irlande, Italie, Luxembourg, Pays-Bas, Portugal et Espagne.

UE15 : Autriche, Belgique, Danemark, Finlande, France, Allemagne, Grèce (données non publiées), Irlande, Italie, Luxembourg, Pays-Bas, Portugal, Espagne, Suède et Royaume-Uni.

OCDE-Total : UE15, Canada, États-Unis, Australie, Japon, Corée, Nouvelle-Zélande, République tchèque, Hongrie, Norvège, Pologne, Suisse.

STANDARDISED UNEMPLOYMENT RATES OF SELECTED OECD COUNTRIES TAUX DE CHÔMAGE STANDARDISÉS DE CERTAINS PAYS DE L'OCDE

I. Annual data – I. Données annuelles

Males – Hommes

	1977	1978	1979	1980	1981	1982	1983	1984	1985	1986	1987	1988	1989	1990	1991	1992	1993	1994	1995	1996	1997	1998	1999	2000	
	Per cent of civilian labour force — Pourcentage de la population active civile																								
Canada	7.3	7.6	6.8	7.0	7.1	11.2	12.3	11.3	10.6	9.5	8.5	7.4	7.4	8.2	10.9	12.0	12.0	10.9	9.8	9.9	9.3	8.6	7.8	6.9	Canada
United States	6.3	5.3	5.1	6.9	7.4	9.9	9.9	7.4	7.0	6.9	6.2	5.5	5.2	5.7	7.2	7.9	7.2	6.2	5.6	5.4	4.9	4.4	4.1	3.9	États-Unis
Australia	4.6	5.5	5.1	5.0	4.8	6.3	9.7	8.7	7.9	7.7	7.8	6.7	5.7	6.8	9.8	11.4	11.6	10.1	8.8	8.8	8.8	8.3	7.4	6.7	Australie
Japan	2.1	2.4	2.1	2.0	2.3	2.4	2.7	2.7	2.6	2.7	2.9	2.5	2.2	2.0	2.0	2.1	2.4	2.8	3.1	3.3	3.4	4.2	4.8	4.9	Japon
Korea																									Corée
New Zealand	0.2	1.4	1.8	2.0	3.3	3.0	5.3	5.4	3.9	3.5	3.9	5.6	7.3	8.1	10.9	10.9	10.0	8.5	6.2	6.1	6.6	7.5	7.0	6.1	Nouvelle-Zélande
Austria																		3.0	3.1	3.6	3.7	3.8	3.4	3.2	Autriche
Belgium						6.6	7.4	7.3	6.5	6.3	6.4	5.9	4.7	4.1	4.3	5.2	6.8	7.9	7.8	7.6	7.5	7.8	7.5	5.7	Belgique
Czech Republic																	3.5	3.7	3.5	3.4	4.0	5.1	7.4	7.5	République tchèque
Denmark						8.0	8.3	7.5	5.8	3.9	4.4	5.3	6.6	7.0	7.5	8.3	9.6	7.3	5.9	5.5	4.6	4.1	4.5	4.3	Danemark
Finland												4.6	3.2	3.6	7.9	13.5	18.0	18.4	15.4	14.4	12.2	10.9	9.8	9.1	Finlande
France						5.8	6.3	7.8	8.3	8.4	8.3	7.7	7.1	6.8	7.4	8.3	10.0	10.5	9.7	10.5	10.6	10.0	9.5	7.9	France
Germany																		7.2	7.1	8.2	9.2	8.8	8.2	7.7	Allemagne
Hungary																	11.0	13.5	12.3	11.8	11.1	9.8	8.8	7.2	Hongrie
Ireland						11.0	13.3	14.9	16.1	16.0	15.9	15.6	14.3	12.9	14.2	15.1	15.4	14.2	12.2	11.5	9.9	7.7	5.7	4.3	Irlande
Italy						4.5	5.2	5.4	5.7	6.3	7.0	7.0	7.0	6.3	6.1	6.4	7.6	8.6	9.0	9.0	9.0	9.1	8.7		Italie
Luxembourg						2.1	2.6	2.4	2.2	1.8	1.8	1.5	1.3	1.2	1.3	1.7	2.2	2.7	2.1	2.2	2.0	1.9	1.7	1.6	Luxembourg
Netherlands						6.9	8.4	8.1	6.9	6.2	5.7	5.5	4.9	4.3	4.1	4.3	5.6	6.3	5.7	5.0	3.9	3.1	2.3	1.9	Pays-Bas
Norway	1.0	1.4	1.6	1.3	1.6	2.4	3.3	3.2	2.2	1.6	1.8	3.1	5.2	5.8	6.0	6.7	6.8	6.1	5.3	4.9	4.1	3.3	3.4	3.7	Norvège
Poland																		12.7	13.1	12.1	11.0	9.6	9.1	14.4	Pologne
Portugal							5.1	6.2	6.7	6.7	5.4	4.1	3.5	3.3	2.8	3.6	4.8	6.1	6.5	6.5	6.1	4.1	4.0	3.4	Portugal
Spain						13.5	16.2	19.0	20.2	19.4	17.1	15.3	12.9	12.0	12.3	14.4	18.9	19.8	18.2	17.6	16.1	13.8	11.2	9.8	Espagne
Sweden						3.2	3.7	3.2	3.0	2.7	2.2	1.8	1.5	1.7	3.5	6.6	10.7	10.8	9.7	10.1	10.2	8.5	7.2	6.0	Suède
Switzerland																1.4	2.4	3.3	3.3	2.9	3.6	4.1	3.0	2.5	Suisse
United Kingdom						11.3	11.9	11.7	11.8	11.9	11.0	8.9	7.4	7.4	9.9	11.8	12.3	11.2	10.1	9.5	7.9	7.0	6.7		Royaume-Uni
Euro zone																6.4	7.2	9.0	9.7	9.3	9.7	9.7	9.0	7.4	Zone euro
OECD-Total																	7.6	7.4	6.9	6.9	6.6	6.5	6.4		OCDE-Total
Major seven																	7.0	6.7	6.4	6.5	6.3	6.1	5.9		Sept grands
EU15															6.9	8.0	9.6	9.9	9.4	9.6	9.3	8.6	7.9	7.1	UE15

Composition of country groups:
Seven major countries: Canada, United States, Japan, France, Germany, Italy and United Kingdom.

Euro zone: Austria, Belgium, Finland, France, Germany, Greece (data not published), Ireland, Italy, Luxembourg, Netherlands, Portugal and Spain.

EU15: Austria, Belgium, Denmark, Finland, France, Germany, Greece (data not published), Ireland, Italy, Luxembourg, Netherlands, Portugal, Spain, Sweden and United Kingdom.

OECD-Total: EU15, Canada, United States, Australia, Japan, Korea, New Zealand, Czech Republic, Hungary, Norway, Poland, Switzerland.

Composition des groupes de pays :
Sept principaux pays : Canada, États-Unis, Japon, France, Allemagne, Italie et Royaume-Uni.

Zone euro : Autriche, Belgique, Finlande, France, Allemagne, Grèce (données non publiées), Irlande, Italie, Luxembourg, Pays-Bas, Portugal et Espagne.

UE15 : Autriche, Belgique, Danemark, Finlande, France, Allemagne, Grèce (données non publiées), Irlande, Italie, Luxembourg, Pays-Bas, Portugal, Espagne, Suède et Royaume-Uni.

OCDE-Total : UE15, Canada, États-Unis, Australie, Japon, Corée, Nouvelle-Zélande, République tchèque, Hongrie, Norvège, Pologne, Suisse.

**STANDARDISED UNEMPLOYMENT RATES OF SELECTED OECD COUNTRIES
TAUX DE CHÔMAGE STANDARDISÉS DE CERTAINS PAYS DE L'OCDE**

II. Quarterly data, seasonally adjusted – II. Données trimestrielles, corrigées des variations saisonnières

Males – Hommes

	1989				1990				1991				1992				1993				1994				
	Q1	Q2	Q3	Q4	Q1	Q2	Q3	Q4	Q1	Q2	Q3	Q4	Q1	Q2	Q3	Q4	Q1	Q2	Q3	Q4	Q1	Q2	Q3	Q4	
	Per cent of civilian labour force, sa — Pourcentage de la population active civile, cvs																								
Canada	7.4	7.5	7.2	7.4	7.6	7.5	8.3	9.4	10.6	10.9	10.9	10.9	11.3	11.9	12.3	12.5	11.7	12.2	12.1	11.9	11.6	11.1	10.6	10.1	Canada
United States	5.2	5.1	5.1	5.4	5.3	5.4	5.7	6.3	6.9	7.1	7.2	7.4	7.9	8.0	8.0	7.7	7.5	7.4	7.1	6.7	6.7	6.2	6.1	5.6	États-Unis
Australia	6.2	5.7	5.5	5.2	5.8	6.3	7.0	8.1	8.7	9.7	10.3	10.6	10.9	11.3	11.5	11.9	11.8	11.7	11.6	11.1	10.8	10.2	9.6	9.4	Australie
Japan	2.2	2.3	2.2	2.1	2.1	2.0	2.0	2.0	2.1	2.0	2.0	1.9	2.0	2.1	2.1	2.2	2.2	2.3	2.4	2.6	2.7	2.8	2.9	2.9	Japon
Korea																									Corée
New Zealand	7.3	7.5	7.3	7.1	7.2	8.1	8.1	9.1	9.8	10.6	11.5	11.6	11.2	10.9	11.0	10.6	10.5	10.3	9.6	9.6	9.4	8.8	8.2	7.7	Nouvelle-Zélande
Austria																		3.2	3.3	3.2	3.0	3.0	3.0	2.9	Autriche
Belgium	8.0	7.5	7.3	7.0	6.7	6.3	6.3	6.2	6.2	6.3	6.6	6.9	7.1	7.4	7.7	8.1	8.8	9.4	10.0	10.7	11.2	11.5	11.3	11.1	Belgique
Czech Republic																	3.8	3.5	3.4	3.4	3.4	3.6	3.8	3.8	République tchèque
Denmark	6.3	6.6	6.7	6.9	6.9	7.0	7.2	7.1	7.1	7.4	7.7	7.8	7.9	8.1	8.3	9.0	9.6	10.2	9.7	9.0	8.0	7.5	7.2	6.6	Danemark
Finland	3.5	3.2	3.0	3.0	3.2	3.3	3.6	4.3	5.4	7.1	8.7	10.4	11.7	12.9	14.3	15.3	16.6	17.8	18.4	19.4	20.0	19.3	17.9	16.5	Finlande
France	7.2	7.1	7.0	6.9	6.8	6.7	6.7	6.8	7.0	7.2	7.5	7.7	7.9	8.1	8.4	8.8	9.3	9.8	10.3	10.6	10.8	10.7	10.5	10.1	France
Germany																	6.4	6.8	7.2	7.2	7.2	7.3	7.2	7.0	Allemagne
Hungary													10.0	10.8	11.3	11.9	13.5	13.8	13.3	12.7	12.3	12.0	12.2	12.2	Hongrie
Ireland	14.9	14.6	14.1	13.6	13.2	12.6	12.7	12.9	13.5	14.1	14.5	14.6	14.8	15.0	15.2	15.3	15.5	15.6	15.4	15.2	15.0	14.6	13.9	13.3	Irlande
Italy	7.0	7.1	7.0	6.6	6.3	6.3	6.4	6.3	6.1	6.0	6.1	6.3	6.4	6.3	6.5	6.6	6.9	7.6	7.9	8.2	8.4	8.5	8.6	9.0	Italie
Luxembourg	1.2	1.3	1.4	1.4	1.3	1.2	1.2	1.2	1.2	1.2	1.3	1.4	1.6	1.6	1.8	1.9	1.9	2.0	2.4	2.6	2.8	2.9	2.6	2.4	Luxembourg
Netherlands	5.2	5.0	4.8	4.5	4.3	4.3	4.4	4.3	4.2	4.2	4.0	3.9	4.0	4.0	4.4	4.7	5.1	5.6	5.8	6.0	6.4	6.3	6.3	6.2	Pays-Bas
Norway	4.7	5.1	5.6	5.7	5.8	6.0	5.8	5.4	5.8	5.7	6.2	6.5	6.7	6.7	6.5	7.0	7.0	7.0	7.0	6.4	6.4	6.4	5.7	5.9	Norvège
Poland														12.5	13.0	12.5	11.8	13.0	12.1	13.8	13.6	13.3	13.0	12.6	Pologne
Portugal	3.7	3.5	3.5	3.4	3.4	3.3	3.4	3.0	2.7	2.6	3.0	3.1	3.3	3.5	3.7	3.9	4.3	4.6	4.9	5.3	5.6	6.1	6.2	6.4	Portugal
Spain	13.7	13.2	12.4	12.5	12.2	12.0	11.8	11.9	11.8	12.1	12.5	12.8	13.1	13.6	14.7	16.1	17.6	18.7	19.5	20.0	20.2	20.1	19.7	19.1	Espagne
Sweden	1.6	1.5	1.4	1.6	1.5	1.5	1.8	2.2	2.6	3.1	3.6	4.5	5.3	6.5	7.1	7.7	9.0	10.8	11.3	11.7	11.2	10.7	10.6	10.4	Suède
Switzerland									1.1	1.3	1.5	1.6	2.0	2.4	2.6	2.8	3.0	3.2	3.5	3.5	3.4	3.4	3.3	3.1	Suisse
United Kingdom	7.9	7.4	7.3	7.2	7.2	7.2	7.4	7.9	8.7	9.7	10.4	10.8	11.1	11.6	11.9	12.4	12.7	12.4	12.2	12.1	11.7	11.5	11.1	10.6	Royaume-Uni
Euro zone							5.9	6.0	6.1	6.2	6.5	6.6	6.8	6.9	7.3	7.8	8.3	8.9	9.3	9.6	9.8	9.8	9.7	9.5	Zone euro
OECD-Total																	7.4	7.7	7.7	7.7	7.7	7.5	7.4	7.1	OCDE-Total
Major seven																	6.9	7.0	7.0	7.0	7.0	6.8	6.7	6.4	Sept grands
EU15							6.1	6.3	6.4	6.7	7.1	7.3	7.5	7.7	8.1	8.6	9.1	9.5	9.8	10.1	10.1	10.1	9.9	9.7	UE15

Composition of country groups:

Seven major countries: Canada, United States, Japan, France, Germany, Italy and United Kingdom.

Euro zone: Austria, Belgium, Finland, France, Germany, Greece (data not published), Ireland, Italy, Luxembourg, Netherlands, Portugal and Spain.

EU15: Austria, Belgium, Denmark, Finland, France, Germany, Greece (data not published), Ireland, Italy, Luxembourg, Netherlands, Portugal, Spain, Sweden and United Kingdom.

OECD-Total: EU15, Canada, United States, Australia, Japan, Korea, New Zealand, Czech Republic, Hungary, Norway, Poland, Switzerland.

Composition des groupes de pays :

Sept principaux pays : Canada, États-Unis, Japon, France, Allemagne, Italie et Royaume-Uni.

Zone euro : Autriche, Belgique, Finlande, France, Allemagne, Grèce (données non publiées), Irlande, Italie, Luxembourg, Pays-Bas, Portugal et Espagne.

UE15 : Autriche, Belgique, Danemark, Finlande, France, Allemagne, Grèce (données non publiées), Irlande, Italie, Luxembourg, Pays-Bas, Portugal, Espagne, Suède et Royaume-Uni.

OCDE-Total : UE15, Canada, États-Unis, Australie, Japon, Corée, Nouvelle-Zélande, République tchèque, Hongrie, Norvège, Pologne, Suisse.

STANDARDISED UNEMPLOYMENT RATES OF SELECTED OECD COUNTRIES TAUX DE CHÔMAGE STANDARDISÉS DE CERTAINS PAYS DE L'OCDE

II. Quarterly data, seasonally adjusted – II. Données trimestrielles, corrigées des variations saisonnières

Males – Hommes

	1995				1996				1997				1998				1999				2000					
	Q1	Q2	Q3	Q4	Q1	Q2	Q3	Q4	Q1	Q2	Q3	Q4	Q1	Q2	Q3	Q4	Q1	Q2	Q3	Q4	Q1	Q2	Q3	Q4		
	Per cent of civilian labour force, sa — Pourcentage de la population active civile, cvs																									
Canada	9.8	9.9	9.8	9.6	9.9	9.8	9.8	10.2	9.8	9.5	9.0	8.8	8.7	8.6	8.5	8.5	8.2	8.0	7.8	7.2	7.0	6.9	7.0	6.9	6.9	Canada
United States	5.5	5.7	5.6	5.6	5.6	5.5	5.2	5.1	5.2	4.9	4.8	4.6	4.5	4.3	4.5	4.3	4.1	4.2	4.1	4.0	3.9	3.9	3.9	4.0	États-Unis	
Australia	8.9	8.9	8.6	8.7	8.7	8.6	8.9	8.7	9.0	8.8	8.7	8.6	8.4	8.3	8.3	8.0	7.7	7.5	7.2	6.8	6.7	6.6	6.5	6.7	Australie	
Japan	3.0	3.0	3.1	3.3	3.3	3.4	3.3	3.3	3.3	3.2	3.4	3.5	3.8	4.2	4.3	4.5	4.7	5.0	4.8	4.8	5.0	4.8	4.8	5.0	Japon	
Korea																			7.0	6.2	5.2	4.5	4.7		Corée	
New Zealand	6.8	6.2	6.0	6.0	6.3	5.9	6.2	6.2	6.3	6.7	6.6	6.9	7.2	7.6	7.7	7.7	7.7	7.2	7.0	6.3	6.5	6.1	6.0	5.8	Nouvelle-Zélande	
Austria	2.9	3.0	3.2	3.4	3.7	3.8	3.6	3.5	3.5	3.7	3.8	3.9	3.8	3.9	3.8	3.6	3.4	3.3	3.3	3.4	3.4	3.2	3.1	3.0	Autriche	
Belgium	11.0	10.9	10.9	11.1	11.1	10.8	10.4	10.2	10.2	10.2	10.4	10.4	10.5	10.7	10.7	10.6	10.6	10.5	9.9	8.9	8.0	7.4	7.3	7.3	Belgique	
Czech Republic	3.7	3.5	3.4	3.2	3.1	3.3	3.5	3.5	3.6	3.8	4.1	4.4	4.6	4.7	5.3	5.9	6.8	7.4	7.6	7.9	7.8	7.5	7.4	7.1	République tchèque	
Denmark	6.1	5.8	5.8	5.7	5.9	5.7	5.4	5.1	4.9	4.6	4.6	4.3	4.1	4.0	4.0	4.2	4.6	4.7	4.5	4.4	4.3	4.2	4.3	4.3	Danemark	
Finland	15.5	15.1	15.4	15.7	14.9	14.4	14.5	13.8	12.9	12.4	11.8	11.5	11.3	11.3	10.7	10.3	10.3	9.8	9.5	9.5	9.4	9.2	8.9	8.7	Finlande	
France	9.8	9.6	9.6	9.9	10.3	10.5	10.6	10.7	10.7	10.7	10.6	10.4	10.1	10.0	10.0	10.0	10.0	9.8	9.4	8.9	8.4	7.9	7.8	7.3	France	
Germany	6.8	7.0	7.2	7.5	8.0	8.1	8.3	8.6	9.1	9.2	9.3	9.3	9.1	8.9	8.6	8.4	8.3	8.2	8.1	8.0	7.8	7.7	7.6	7.5	Allemagne	
Hungary	12.0	12.0	11.7	11.5	11.4	11.1	11.1	10.8	10.2	10.3	9.7	9.0	9.2	9.1	8.6	8.2	8.0	7.6	7.7	7.4	7.2	7.4	7.0	7.1	Hongrie	
Ireland	12.6	12.2	12.0	12.0	11.9	11.8	11.5	11.0	10.5	10.2	9.6	9.1	8.5	8.0	7.4	6.9	6.3	5.9	5.5	5.0	4.7	4.3	4.1	3.9	Irlande	
Italy	9.0	8.9	9.1	8.8	9.1	9.1	9.0	9.0	9.1	9.1	9.0	9.0	9.0	9.2	9.2	9.0	8.9	8.7	8.7	8.7	8.5	8.1	7.9		Italie	
Luxembourg	2.1	2.0	2.0	2.1	2.3	2.4	2.2	2.1	2.0	1.9	2.0	2.1	2.0	1.9	1.9	1.8	1.8	1.8	1.7	1.7	1.6	1.6	1.6	1.5	Luxembourg	
Netherlands	6.0	6.0	5.6	5.4	5.2	5.0	4.9	4.8	4.3	4.0	3.8	3.4	3.3	3.1	3.0	3.0	2.7	2.3	2.1	2.1	2.1	2.0	1.8	1.7	Pays-Bas	
Norway	5.7	5.4	5.2	4.7	5.2	4.9	4.8	4.6	4.1	4.2	4.1	3.7	3.5	3.3	3.0	3.1	3.0	3.3	3.6	3.8	4.2	3.6	3.5	3.5	Norvège	
Poland	12.2	12.0	12.2	12.4	11.9	11.4	10.5	10.2	10.2	9.8	9.3	9.0	8.9	8.8	9.1	9.6	10.4		13.4	13.7	14.7	14.7	14.6		Pologne	
Portugal	6.5	6.7	6.6	6.4	6.6	6.6	6.4	6.4	6.3	6.1	6.1	5.9	4.7	4.0	3.8	3.9	3.9	4.2	4.0	3.7	3.6	3.3	3.3	3.3	Portugal	
Spain	18.4	18.1	18.2	18.1	18.1	17.8	17.4	17.1	16.7	16.4	15.8	15.3	14.6	14.0	13.6	13.0	12.1	11.2	10.8	10.5	10.3	9.9	9.6	9.4	Espagne	
Sweden	10.1	9.7	9.4	9.5	9.5	10.1	10.3	10.6	10.7	10.6	10.1	9.6	9.0	8.8	8.4	7.9	7.7	7.3	7.1	6.9	6.6	6.1	5.9	5.4	Suède	
Switzerland	2.9	2.9	2.9	3.1	3.2	3.4	3.7	4.0	4.2	4.3	4.1	3.8	3.4	3.0	2.8	2.8	2.7	2.5	2.4	2.4	2.3	2.1			Suisse	
United Kingdom	10.3	10.1	10.1	9.9	9.9	9.7	9.4	9.0	8.3	8.2	7.7	7.3	7.1	6.9	7.0	7.0	6.8	6.5	6.5	6.3	6.1	5.9			Royaume-Uni	
Euro zone	9.3	9.2	9.3	9.4	9.6	9.7	9.6	9.7	9.8	9.7	9.6	9.5	9.3	9.1	8.9	8.8	8.6	8.3	8.2	8.0	7.8	7.5	7.3	7.2	Zone euro	
OECD-Total	6.9	6.9	6.9	7.0	7.0	7.0	6.9	6.8	6.8	6.7	6.6	6.5	6.5	6.5	6.6	6.6	6.5	6.4	6.3	6.2	6.1	5.9	5.9		OCDE-Total	
Major seven	6.3	6.4	6.4	6.4	6.6	6.6	6.4	6.4	6.4	6.3	6.2	6.1	6.1	6.0	6.1	6.0	5.9	6.0	5.8	5.7	5.6	5.5	5.4		Sept grands	
EU15	9.4	9.3	9.4	9.4	9.6	9.6	9.6	9.5	9.5	9.4	9.3	9.1	8.8	8.7	8.5	8.4	8.2	8.0	7.8	7.7	7.4	7.2	7.0	6.9	UE15	

Composition of country groups:

Seven major countries: Canada, United States, Japan, France, Germany, Italy and United Kingdom.

Euro zone: Austria, Belgium, Finland, France, Germany, Greece (data not published), Ireland, Italy, Luxembourg, Netherlands, Portugal and Spain.

EU15: Austria, Belgium, Denmark, Finland, France, Germany, Greece (data not published), Ireland, Italy, Luxembourg, Netherlands, Portugal, Spain, Sweden and United Kingdom.

OECD-Total: EU15, Canada, United States, Australia, Japan, Korea, New Zealand, Czech Republic, Hungary, Norway, Poland, Switzerland.

Composition des groupes de pays :

Sept principaux pays : Canada, États-Unis, Japon, France, Allemagne, Italie et Royaume-Uni.

Zone euro : Autriche, Belgique, Finlande, France, Allemagne, Grèce (données non publiées), Irlande, Italie, Luxembourg, Pays-Bas, Portugal et Espagne.

UE15 : Autriche, Belgique, Danemark, Finlande, France, Allemagne, Grèce (données non publiées), Irlande, Italie, Luxembourg, Pays-Bas, Portugal, Espagne, Suède et Royaume-Uni.

OCDE-Total : UE15, Canada, États-Unis, Australie, Japon, Corée, Nouvelle-Zélande, République tchèque, Hongrie, Norvège, Pologne, Suisse.

**STANDARDISED UNEMPLOYMENT RATES OF SELECTED OECD COUNTRIES
TAUX DE CHÔMAGE STANDARDISÉS DE CERTAINS PAYS DE L'OCDE**

III. Monthly data, seasonally adjusted – III. Données mensuelles, corrigées des variations saisonnières

Males – Hommes

	1997					1998												1999								
	Mar	Apr	May	Jun	Jul	Aug	Sep	Oct	Nov	Dec	Jan	Feb	Mar	Apr	May	Jun	Jul	Aug	Sep	Oct	Nov	Dec		Jan	Feb	
	Per cent of civilian labour force, sa — Pourcentage de la population active civile, cvs																									
Canada	9.6	9.7	9.6	9.2	9.1	9.1	8.9	8.9	8.8	8.7	8.9	8.7	8.6	8.5	8.6	8.7	8.8	8.4	8.4	8.4	8.4	8.5	8.2	8.2	Canada	
United States	5.1	5.1	4.6	5.0	4.8	4.8	4.7	4.7	4.6	4.6	4.5	4.5	4.6	4.2	4.3	4.4	4.6	4.4	4.5	4.4	4.2	4.3	4.2	4.3	États-Unis	
Australia	9.0	8.9	8.8	8.7	8.9	8.7	8.7	8.5	8.6	8.4	8.3	8.4	8.4	8.0	8.3	8.5	8.5	8.3	8.1	7.8	8.0	7.8	7.8	7.7	Australie	
Japan	3.2	3.2	3.2	3.3	3.4	3.4	3.5	3.5	3.5	3.5	3.7	3.7	3.9	4.1	4.2	4.2	4.0	4.4	4.4	4.4	4.6	4.6	4.6	4.6	Japon	
Korea																									Corée	
New Zealand	6.3			6.7				6.6			6.9		7.2			7.6			7.7			7.7			Nouvelle-Zélande	
Austria	3.6	3.6	3.7	3.7	3.8	3.8	3.8	3.9	3.9	3.8	3.8	3.8	3.9	3.9	3.9	3.9	3.9	3.8	3.8	3.7	3.6	3.5	3.4	3.4	Autriche	
Belgium	7.3	7.3	7.4	7.4	7.5	7.5	7.5	7.6	7.6	7.6	7.7	7.7	7.8	7.8	7.8	7.8	7.8	7.9	7.9	7.9	7.8	7.8	7.9	7.9	Belgique	
Czech Republic																									République tchèque	
Denmark	4.8	4.7	4.7	4.6	4.7	4.6	4.5	4.4	4.3	4.3	4.3	4.1	4.0	4.0	4.0	3.9	4.0	4.0	4.1	4.1	4.2	4.3	4.5	4.6	Danemark	
Finland	12.8	12.6	12.5	12.2	12.0	11.8	11.6	11.6	11.5	11.4	11.3	11.3	11.3	11.3	11.3	11.0	10.7	10.5	10.3	10.2	10.3	10.3	10.3	10.3	Finlande	
France	10.7	10.7	10.7	10.8	10.7	10.6	10.6	10.5	10.4	10.3	10.2	10.1	10.1	10.0	10.0	10.0	9.9	10.0	10.1	10.0	10.0	10.0	10.0	10.0	10.0	France
Germany	9.1	9.1	9.2	9.2	9.3	9.3	9.4	9.4	9.3	9.3	9.2	9.1	9.1	9.0	8.9	8.8	8.7	8.6	8.5	8.4	8.4	8.5	8.3	8.3	Allemagne	
Hungary			10.3			9.7			9.0			9.2		9.2				8.6			8.2			8.0	Hongrie	
Ireland	10.5	10.3	10.2	10.0	9.8	9.6	9.4	9.3	9.1	8.9	8.7	8.5	8.3	8.1	8.0	7.8	7.6	7.4	7.2	7.1	6.9	6.7	6.5	6.3	Irlande	
Italy	9.1	9.1	9.1	9.0	9.0	9.0	8.9	9.0	9.0	9.0	9.0	9.0	9.1	9.2	9.2	9.2	9.2	9.2	9.1	9.1	9.1	9.0	8.9	8.9	Italie	
Luxembourg	1.9	1.9	1.9	2.0	2.0	2.0	2.0	2.1	2.1	2.1	2.1	2.0	2.0	2.0	1.9	1.9	1.9	1.9	1.9	1.9	1.9	1.8	1.8	1.8	Luxembourg	
Netherlands	4.1	4.1	4.1	3.9	3.9	3.9	3.7	3.5	3.4	3.4	3.4	3.4	3.2	3.1	3.0	3.2	3.1	3.0	3.0	3.0	3.1	2.9	2.8	2.7	Pays-Bas	
Norway			4.2			4.1			3.7				3.5		3.3			3.0			3.1			3.0	Norvège	
Poland			9.8			9.3			9.0				8.9		8.8			9.1			9.6			10.4	Pologne	
Portugal	6.3	6.1	6.0	6.0	6.1	6.1	6.1	6.1	6.1	5.6	4.9	4.7	4.6	4.3	3.9	3.9	3.8	3.8	3.8	3.9	3.9	3.9	3.9	3.9	Portugal	
Spain	16.6	16.5	16.4	16.2	16.1	15.8	15.6	15.4	15.4	15.2	14.9	14.6	14.3	14.1	14.0	13.9	13.7	13.6	13.4	13.3	13.0	12.8	12.4	12.1	Espagne	
Sweden	10.6	10.6	10.4	10.7	10.3	9.7	10.5	10.2	9.1	9.4	9.6	8.8	8.7	9.2	8.8	8.5	8.6	8.2	8.4	8.1	7.9	7.8	7.8	7.7	Suède	
Switzerland	4.2			4.3			4.1			3.8			3.4		3.0			2.8			2.8				Suisse	
United Kingdom	8.1	8.2	8.1	8.2	7.9	7.7	7.5	7.4	7.4	7.1	7.1	7.1	7.0	7.0	6.9	6.9	7.0	7.0	7.1	7.0	7.0	7.1	7.0	6.9	Royaume-Uni	
Euro zone	9.8	9.7	9.7	9.7	9.7	9.6	9.6	9.5	9.5	9.5	9.3	9.3	9.2	9.2	9.1	9.0	9.0	8.9	8.9	8.8	8.8	8.7	8.6	8.6	Zone euro	
OECD-Total	6.8	6.7	6.6	6.7	6.6	6.6	6.5	6.5	6.4	6.4	6.5	6.5	6.5	6.5	6.5	6.6	6.6	6.6	6.6	6.6	6.6	6.6	6.5	6.5	OCDE-Total	
Major seven	6.4	6.3	6.2	6.3	6.2	6.2	6.2	6.2	6.1	6.1	6.1	6.0	6.1	6.0	6.0	6.1	6.1	6.1	6.1	6.0	6.0	6.0	6.0	6.0	Sept grands	
EU15	9.5	9.4	9.4	9.4	9.3	9.2	9.2	9.1	9.1	9.0	8.9	8.8	8.7	8.7	8.7	8.6	8.6	8.5	8.5	8.4	8.4	8.4	8.3	8.2	UE15	

Composition of country groups:

Seven major countries: Canada, United States, Japan, France, Germany, Italy and United Kingdom.

Euro zone: Austria, Belgium, Finland, France, Germany, Greece (data not published), Ireland, Italy, Luxembourg, Netherlands, Portugal and Spain.

EU15: Austria, Belgium, Denmark, Finland, France, Germany, Greece (data not published), Ireland, Italy, Luxembourg, Netherlands, Portugal, Spain, Sweden and United Kingdom.

OECD-Total: EU15, Canada, United States, Australia, Japan, Korea, New Zealand, Czech Republic, Hungary, Norway, Poland, Switzerland.

Composition des groupes de pays :

Sept principaux pays : Canada, États-Unis, Japon, France, Allemagne, Italie et Royaume-Uni.

Zone euro : Autriche, Belgique, Finlande, France, Allemagne, Grèce (données non publiées), Irlande, Italie, Luxembourg, Pays-Bas, Portugal et Espagne.

UE15 : Autriche, Belgique, Danemark, Finlande, France, Allemagne, Grèce (données non publiées), Irlande, Italie, Luxembourg, Pays-Bas, Portugal, Espagne, Suède et Royaume-Uni.

OCDE-Total : UE15, Canada, États-Unis, Australie, Japon, Corée, Nouvelle-Zélande, République tchèque, Hongrie, Norvège, Pologne, Suisse.

STANDARDISED UNEMPLOYMENT RATES OF SELECTED OECD COUNTRIES TAUX DE CHÔMAGE STANDARDISÉS DE CERTAINS PAYS DE L'OCDE

III. Monthly data, seasonally adjusted – III. Données mensuelles, corrigées des variations saisonnières

Males – Hommes

	1999					2000												2001								
	Mar	Apr	May	Jun	Jul	Aug	Sep	Oct	Nov	Dec	Jan	Feb	Mar	Apr	May	Jun	Jul	Aug	Sep		Oct	Nov	Dec	Jan	Feb	
	Per cent of civilian labour force, sa — Pourcentage de la population active civile, cvs																									
Canada	8.3	8.3	8.1	7.6	7.8	7.9	7.8	7.4	7.1	7.0	7.1	6.9	6.9	6.9	6.9	6.9	7.1	6.9	6.9	7.0	6.9	7.1	6.9	7.1	Canada	
United States	4.0	4.2	4.2	4.2	4.1	4.1	4.1	4.1	4.0	4.0	3.9	4.0	3.8	3.9	3.9	3.9	3.8	4.0	3.9	3.9	4.0	4.0	4.3	4.2	États-Unis	
Australia	7.4	7.6	7.5	7.3	7.0	7.2	7.3	7.2	6.8	7.2	7.0	6.7	6.9	6.8	6.6	6.7	6.4	6.5	6.6	6.7	6.7	6.9			Australie	
Japan	4.8	4.9	4.9	5.1	4.9	4.8	4.6	4.8	4.8	4.9	4.8	5.0	5.1	4.9	4.7	4.8	4.8	4.8	4.9	5.0	5.0	5.0	4.9		Japon	
Korea						7.0				6.2					4.5										Corée	
New Zealand	7.7			7.2						7.0				6.5			6.1			6.0				5.8	Nouvelle-Zélande	
Austria	3.4	3.4	3.3	3.3	3.3	3.3	3.3	3.3	3.4	3.4	3.4	3.5	3.4	3.3	3.2	3.1	3.1	3.1	3.0	3.0	3.0	3.0	3.1		Autriche	
Belgium	8.0	7.9	7.9	7.8	7.7	7.5	7.3	7.0	6.8	6.5	6.3	6.1	5.8	5.6	5.6	5.5	5.5	5.6	5.6	5.6	5.6	5.5	5.5		Belgique	
Czech Republic				7.4						7.6					7.9										République tchèque	
Denmark	4.6	4.8	4.7	4.6	4.5	4.5	4.5	4.4	4.3	4.3	4.3	4.2	4.2	4.1	4.2	4.2	4.2	4.2	4.3	4.4	4.4	4.2			Danemark	
Finland	10.2	10.0	9.8	9.6	9.5	9.5	9.5	9.5	9.5	9.4	9.4	9.4	9.4	9.3	9.2	9.1	9.0	8.9	8.9	8.8	8.7	8.6	8.5		Finlande	
France	9.9	9.9	9.8	9.7	9.6	9.5	9.3	9.1	8.9	8.7	8.6	8.4	8.2	8.1	7.9	7.8	7.8	7.7	7.7	7.4	7.3	7.2	7.2		France	
Germany	8.2	8.2	8.2	8.2	8.2	8.1	8.1	8.1	8.0	7.9	7.8	7.8	7.8	7.8	7.7	7.7	7.6	7.6	7.5	7.5	7.5	7.5	7.5		Allemagne	
Hungary				7.6						7.7					7.4										Hongrie	
Ireland	6.1	6.0	5.9	5.8	5.7	5.6	5.4	5.2	5.0	4.9	4.8	4.7	4.6	4.5	4.3	4.2	4.2	4.1	4.0	3.9	3.9	3.9	3.9		Irlande	
Italy	8.8	8.7	8.7	8.7	8.7	8.7	8.7	8.6	8.7	8.7	8.7	8.5	8.3	8.1	8.1	8.0	7.9	7.8	7.8	7.8	7.8	7.8	7.8		Italie	
Luxembourg	1.8	1.8	1.8	1.8	1.8	1.7	1.7	1.7	1.6	1.6	1.6	1.6	1.6	1.6	1.6	1.6	1.6	1.6	1.6	1.5	1.5	1.5	1.5		Luxembourg	
Netherlands	2.7	2.4	2.2	2.2	2.0	2.2	2.2	2.2	1.9	2.1	2.1	2.2	2.1	2.1	2.0	1.9	1.8	1.8	1.7	1.6	1.7	1.9			Pays-Bas	
Norway			3.3				3.6				3.8			4.2			3.6			3.5			3.5		Norvège	
Poland										13.4				13.7			14.7			14.6			14.6		Pologne	
Portugal	3.9	4.1	4.3	4.3	4.1	4.0	3.9	3.7	3.7	3.7	3.7	3.7	3.5	3.3	3.2	3.2	3.3	3.3	3.3	3.3	3.3	3.3	3.4		Portugal	
Spain	11.9	11.5	11.2	10.8	10.7	11.0	10.8	10.6	10.5	10.5	10.4	10.3	10.1	10.0	9.9	9.7	9.5	9.7	9.6	9.4	9.4	9.4	9.5		Espagne	
Sweden	7.6	7.7	7.1	7.0	7.1	7.1	7.0	6.8	7.0	7.0	6.7	6.7	6.6	5.9	6.3	6.1	5.8	6.4	5.5	5.2	5.8	5.2	5.3		Suède	
Switzerland	2.7			2.5						2.4				2.3			2.1								Suisse	
United Kingdom	6.9	6.9	6.8	6.6	6.6	6.5	6.5	6.5	6.5	6.5	6.4	6.3	6.2	6.2	6.1	5.9	5.8	5.8	6.0	5.9	5.9				Royaume-Uni	
Euro zone	8.5	8.4	8.3	8.3	8.2	8.2	8.2	8.1	8.0	7.9	7.9	7.8	7.6	7.5	7.5	7.4	7.4	7.4	7.3	7.2	7.2	7.2	7.2			Zone euro
OECD-Total	6.4	6.5	6.4	6.4	6.4	6.3	6.3	6.3	6.2	6.2	6.1	6.1	6.0	5.9	5.9	5.9	5.8	5.9	5.8						OCDE-Total	
Major seven	5.9	6.0	6.0	6.0	5.9	5.9	5.8	5.8	5.7	5.7	5.6	5.7	5.6	5.5	5.4	5.4	5.4	5.5	5.4	5.4					Sept grands	
EU15	8.2	8.1	8.0	7.9	7.9	7.9	7.8	7.7	7.7	7.6	7.5	7.5	7.3	7.2	7.2	7.1	7.0	7.0	7.0	6.9	6.9	6.9	6.8		UE15	

Composition of country groups:
Seven major countries: Canada, United States, Japan, France, Germany, Italy and United Kingdom.

Euro zone: Austria, Belgium, Finland, France, Germany, Greece (data not published), Ireland, Italy, Luxembourg, Netherlands, Portugal and Spain.

EU15: Austria, Belgium, Denmark, Finland, France, Germany, Greece (data not published), Ireland, Italy, Luxembourg, Netherlands, Portugal, Spain, Sweden and United Kingdom.

OECD-Total: EU15, Canada, United States, Australia, Japan, Korea, New Zealand, Czech Republic, Hungary, Norway, Poland, Switzerland.

Composition des groupes de pays :
Sept principaux pays : Canada, États-Unis, Japon, France, Allemagne, Italie et Royaume-Uni.

Zone euro : Autriche, Belgique, Finlande, France, Allemagne, Grèce (données non publiées), Irlande, Italie, Luxembourg, Pays-Bas, Portugal et Espagne.

UE15 : Autriche, Belgique, Danemark, Finlande, France, Allemagne, Grèce (données non publiées), Irlande, Italie, Luxembourg, Pays-Bas, Portugal, Espagne, Suède et Royaume-Uni.

OCDE-Total : UE15, Canada, États-Unis, Australie, Japon, Corée, Nouvelle-Zélande, République tchèque, Hongrie, Norvège, Pologne, Suisse.

**STANDARDISED UNEMPLOYMENT RATES OF SELECTED OECD COUNTRIES
TAUX DE CHÔMAGE STANDARDISÉS DE CERTAINS PAYS DE L'OCDE**

I. Annual data – I. Données annuelles

Females – Femmes

	1977	1978	1979	1980	1981	1982	1983	1984	1985	1986	1987	1988	1989	1990	1991	1992	1993	1994	1995	1996	1997	1998	1999	2000	
	Per cent of civilian labour force — Pourcentage de la population active civile																								
Canada	9.1	9.5	8.6	8.2	8.2	10.6	11.5	11.2	10.7	9.8	9.2	8.2	7.8	8.1	9.7	10.1	10.6	9.7	9.0	9.3	8.9	7.9	7.3	6.7	Canada
United States	8.2	7.2	6.8	7.4	7.9	9.4	9.2	7.6	7.4	7.1	6.2	5.6	5.4	5.5	6.4	7.0	6.6	6.0	5.6	5.4	5.0	4.6	4.3	4.1	États-Unis
Australia	7.5	8.1	8.1	7.8	7.4	8.4	10.4	9.4	8.7	8.7	8.6	7.8	6.8	7.3	9.0	9.9	10.2	9.4	8.3	8.2	8.4	7.8	7.1	6.6	Australie
Japan	1.8	2.0	2.0	2.0	2.1	2.3	2.6	2.8	2.7	2.8	2.8	2.6	2.3	2.2	2.2	2.2	2.6	3.0	3.2	3.4	3.4	4.0	4.5	4.5	Japon
Korea																									Corée
New Zealand	0.5	2.2	2.3	2.7	4.3	4.6	6.4	6.4	4.8	4.6	4.3	5.5	6.9	7.2	9.6	9.6	8.9	7.7	6.4	6.1	6.7	7.4	6.5	5.8	Nouvelle-Zélande
Austria																		4.9	5.0	5.2	5.4	5.4	4.7	4.4	Autriche
Belgium						16.0	17.2	17.5	16.8	16.6	15.9	13.9	12.0	10.7	10.0	10.2	11.7	12.9	12.9	12.7	12.1	11.8	10.5	8.8	Belgique
Czech Republic																	5.4	5.2	4.8	4.7	5.9	8.2	10.5	10.6	République tchèque
Denmark						8.8	9.9	9.7	8.7	7.1	6.5	7.0	8.1	8.4	9.4	10.2	10.8	9.3	8.9	8.3	6.8	6.6	6.0	5.3	Danemark
Finland												3.7	3.1	2.7	5.3	9.4	14.6	14.8	15.1	14.7	13.2	12.0	10.7	10.5	Finlande
France						10.3	10.7	12.3	12.6	12.7	13.3	12.9	12.4	11.9	12.2	13.0	13.8	14.5	14.0	14.5	14.4	14.0	13.3	11.5	France
Germany																	10.1	9.6	9.8	10.7	10.0	9.1	8.5	8.5	Allemagne
Hungary																8.7	10.4	9.4	8.7	8.9	7.8	7.0	6.3	5.6	Hongrie
Ireland						12.4	15.3	16.8	18.5	18.6	18.0	17.4	15.6	14.6	15.8	16.0	16.0	14.6	12.5	11.9	9.9	7.3	5.5	4.2	Irlande
Italy						10.3	12.1	13.0	13.3	14.1	14.9	15.0	15.0	13.7	13.1	13.1	14.7	15.6	16.3	16.1	16.3	16.3	15.6	15.6	Italie
Luxembourg						4.8	5.3	4.5	4.4	4.0	3.8	3.0	2.7	2.5	2.3	2.8	3.4	4.1	4.4	4.3	4.0	4.0	3.3	3.0	Luxembourg
Netherlands						10.3	12.1	11.7	10.7	11.8	12.0	10.9	10.2	9.1	8.4	7.6	7.9	8.3	8.6	8.1	7.0	5.4	4.6	3.9	Pays-Bas
Norway	2.2	2.4	2.4	2.3	2.7	3.0	3.8	3.2	3.1	2.6	2.6	3.4	4.7	4.8	5.0	5.2	5.2	4.7	4.6	4.9	4.2	3.3	3.0	3.2	Norvège
Poland																	15.6	16.0	14.7	13.9	13.2	12.3	18.1	18.1	Pologne
Portugal							13.0	12.8	12.7	11.9	9.8	8.3	7.5	6.8	5.9	5.2	6.8	8.0	8.2	8.3	7.7	6.4	5.2	5.2	Portugal
Spain						18.2	20.4	23.0	25.1	25.3	27.5	27.7	25.4	24.2	23.8	25.6	29.1	31.4	30.5	29.5	28.3	26.6	23.0	20.6	Espagne
Sweden						3.4	3.7	3.3	2.8	2.7	2.2	1.8	1.6	1.7	2.8	4.4	7.3	7.8	7.8	9.0	9.5	8.1	7.1	5.8	Suède
Switzerland															2.8	4.0	5.0	4.7	4.2	4.3	4.3	4.2	3.7	3.7	Suisse
United Kingdom						8.9	10.0	10.4	11.1	11.1	10.1	8.5	7.1	6.6	7.5	7.7	8.0	7.5	7.0	6.5	6.0	5.5	5.3	5.3	Royaume-Uni
Euro zone																11.0	11.9	13.3	14.1	14.0	14.0	13.4	12.4	11.3	Zone euro
OECD-Total																	8.5	8.5	8.2	8.1	7.9	7.7	7.4	7.4	OCDE-Total
Major seven																	7.6	7.4	7.2	7.2	7.0	6.8	6.5	6.5	Sept grands
EU15															10.0	10.9	12.2	12.7	12.5	12.4	12.3	11.8	10.9	9.9	UE15

Composition of country groups:

Seven major countries: Canada, United States, Japan, France, Germany, Italy and United Kingdom.

Euro zone: Austria, Belgium, Finland, France, Germany, Greece (data not published), Ireland, Italy, Luxembourg, Netherlands, Portugal and Spain.

EU15: Austria, Belgium, Denmark, Finland, France, Germany, Greece (data not published), Ireland, Italy, Luxembourg, Netherlands, Portugal, Spain, Sweden and United Kingdom.

OECD-Total: EU15, Canada, United States, Australia, Japan, Korea, New Zealand, Czech Republic, Hungary, Norway, Poland, Switzerland.

Composition des groupes de pays :

Sept principaux pays : Canada, États-Unis, Japon, France, Allemagne, Italie et Royaume-Uni.

Zone euro : Autriche, Belgique, Finlande, France, Allemagne, Grèce (données non publiées), Irlande, Italie, Luxembourg, Pays-Bas, Portugal et Espagne.

UE15 : Autriche, Belgique, Danemark, Finlande, France, Allemagne, Grèce (données non publiées), Irlande, Italie, Luxembourg, Pays-Bas, Portugal, Espagne, Suède et Royaume-Uni.

OCDE-Total : UE15, Canada, États-Unis, Australie, Japon, Corée, Nouvelle-Zélande, République tchèque, Hongrie, Norvège, Pologne, Suisse.

Data from European Union are calculated by Eurostat, see technical notes p. 135 to 137.

Les chiffres concernant l'Union européenne sont calculés par Eurostat, voir notes techniques p. 135 à 137.

STANDARDISED UNEMPLOYMENT RATES OF SELECTED OECD COUNTRIES TAUX DE CHÔMAGE STANDARDISÉS DE CERTAINS PAYS DE L'OCDE

II. Quarterly data, seasonally adjusted – II. Données trimestrielles, corrigées des variations saisonnières

Females – Femmes

	1989				1990				1991				1992				1993				1994				
	Q1	Q2	Q3	Q4	Q1	Q2	Q3	Q4	Q1	Q2	Q3	Q4	Q1	Q2	Q3	Q4	Q1	Q2	Q3	Q4	Q1	Q2	Q3	Q4	
Per cent of civilian labour force, sa — Pourcentage de la population active civile, cvs																									
Canada	7.7	7.9	7.7	7.7	7.7	7.7	8.0	9.0	9.6	9.6	9.7	9.7	9.7	9.9	10.3	10.7	10.3	11.0	10.6	10.5	10.2	10.1	9.6	9.1	Canada
United States	5.2	5.4	5.4	5.4	5.3	5.3	5.6	5.8	6.2	6.4	6.4	6.7	6.8	7.1	7.2	7.0	6.8	6.7	6.4	6.5	6.4	6.1	5.9	5.6	États-Unis
Australia	7.2	7.1	6.6	6.6	7.1	6.8	7.6	7.7	8.4	9.2	9.1	9.8	9.8	10.0	10.0	10.0	10.0	9.8	10.3	10.7	9.7	9.5	9.3	9.0	Australie
Japan	2.5	2.3	2.2	2.3	2.2	2.3	2.2	2.1	2.0	2.3	2.3	2.2	2.2	2.1	2.3	2.4	2.5	2.5	2.6	2.9	3.0	2.9	3.0	3.0	Japon
Korea																									Corée
New Zealand	6.6	6.9	7.0	7.0	6.6	6.7	7.5	8.3	9.0	9.7	10.1	9.6	9.8	9.2	9.4	9.8	9.0	9.3	8.7	8.6	8.7	7.7	7.3	7.1	Nouvelle-Zélande
Austria																		5.1	5.1	5.1	5.0	4.9	4.9	5.0	Autriche
Belgium	12.6	12.1	11.8	11.4	11.0	10.7	10.6	10.4	10.2	9.9	9.9	9.9	9.9	10.0	10.3	10.5	11.0	11.4	11.9	12.4	12.7	13.0	13.0	12.9	Belgique
Czech Republic																	5.5	5.5	5.4	5.3	5.3	5.2	5.2	5.1	République tchèque
Denmark	8.0	8.2	8.1	8.1	8.2	8.3	8.5	8.7	9.0	9.4	9.6	9.8	9.9	10.0	10.2	10.6	11.0	11.2	10.8	10.4	9.8	9.3	9.1	9.0	Danemark
Finland	3.4	3.1	2.9	2.8	2.6	2.6	2.7	2.9	3.6	4.6	5.9	7.0	7.9	8.6	9.9	11.3	13.1	14.6	15.2	15.4	15.6	14.9	14.3	14.4	Finlande
France	12.7	12.5	12.4	12.2	12.0	11.9	11.8	11.7	11.7	11.9	12.4	12.6	12.8	12.9	13.1	13.1	13.4	13.7	14.0	14.3	14.5	14.6	14.6	14.4	France
Germany																	9.5	9.8	10.2	10.2	10.2	10.0	9.7	9.7	Allemagne
Hungary													8.1	8.7	9.0	9.0	10.7	10.4	10.3	10.1	10.0	9.4	9.2	9.1	Hongrie
Ireland	16.3	15.8	15.3	14.9	14.7	14.4	14.6	14.7	15.2	15.9	16.2	16.0	15.8	15.8	16.2	16.3	16.4	16.3	15.8	15.8	15.4	15.0	14.3	13.7	Irlande
Italy	15.2	15.2	15.0	14.5	13.9	13.9	13.6	13.4	13.2	13.0	13.0	13.0	13.0	12.7	13.3	13.5	13.9	14.8	14.9	15.2	15.4	15.1	15.5	16.1	Italie
Luxembourg	2.7	2.7	2.7	2.8	2.7	2.5	2.4	2.4	2.2	2.3	2.4	2.4	2.7	2.8	2.9	2.9	2.9	3.3	3.5	3.7	4.0	4.2	4.0	4.3	Luxembourg
Netherlands	10.4	10.2	10.3	10.0	9.7	9.2	8.8	8.7	8.7	8.5	8.4	7.9	7.7	8.1	7.3	7.4	7.8	7.8	8.0	8.1	8.2	8.0	8.3	8.7	Pays-Bas
Norway	4.8	4.9	4.2	4.9	5.1	4.7	4.6	4.7	4.9	5.0	4.9	5.3	5.0	5.2	5.3	5.0	5.1	5.0	5.3	5.2	4.5	4.8	4.8	4.8	Norvège
Poland														14.8	15.4	15.2	15.0	16.0	14.9	16.5	16.3	16.1	15.8	15.7	Pologne
Portugal	7.8	7.7	7.4	7.0	7.3	6.4	6.8	6.6	6.2	5.9	6.1	5.6	5.0	5.0	5.1	5.5	6.1	6.6	7.0	7.4	7.9	8.0	7.9	8.2	Portugal
Spain	26.4	25.4	25.1	24.7	24.6	24.3	24.1	23.8	23.4	23.5	24.0	24.4	24.8	25.2	25.5	26.8	28.0	28.8	29.5	30.3	31.0	31.5	31.6	31.4	Espagne
Sweden	1.7	1.6	1.5	1.6	1.6	1.5	1.7	2.1	2.4	2.5	2.9	3.2	3.8	4.1	4.7	5.1	6.1	7.5	7.6	7.9	8.0	7.9	7.7	7.7	Suède
Switzerland									2.4	2.7	3.1	3.2	3.4	3.7	4.3	4.5	4.7	4.9	5.2	5.1	4.7	4.8	4.6	4.5	Suisse
United Kingdom	7.6	7.0	6.9	6.7	6.7	6.6	6.5	6.6	7.0	7.6	7.8	7.7	7.4	7.6	7.7	7.9	8.1	8.0	8.0	8.0	7.9	7.5	7.4	7.1	Royaume-Uni
Euro zone							10.5	10.6	10.6	10.7	11.1	11.3	11.6	11.7	11.9	12.3	12.7	13.2	13.5	13.9	14.1	14.2	14.2	14.1	Zone euro
OECD-Total																	8.3	8.5	8.5	8.7	8.7	8.5	8.4	8.3	OCDE-Total
Major seven																	7.5	7.6	7.5	7.7	7.7	7.5	7.4	7.2	Sept grands
EU15							9.4	9.5	9.7	9.9	10.3	10.4	10.6	10.7	10.9	11.3	11.7	12.1	12.3	12.6	12.7	12.7	12.7	12.6	UE15

Composition of country groups:

Seven major countries: Canada, United States, Japan, France, Germany, Italy and United Kingdom.

Euro zone: Austria, Belgium, Finland, France, Germany, Greece (data not published), Ireland, Italy, Luxembourg, Netherlands, Portugal and Spain.

EU15: Austria, Belgium, Denmark, Finland, France, Germany, Greece (data not published), Ireland, Italy, Luxembourg, Netherlands, Portugal, Spain, Sweden and United Kingdom.

OECD-Total: EU15, Canada, United States, Australia, Japan, Korea, New Zealand, Czech Republic, Hungary, Norway, Poland, Switzerland.

Composition des groupes de pays :

Sept principaux pays : Canada, États-Unis, Japon, France, Allemagne, Italie et Royaume-Uni.

Zone euro : Autriche, Belgique, Finlande, France, Allemagne, Grèce (données non publiées), Irlande, Italie, Luxembourg, Pays-Bas, Portugal et Espagne.

UE15 : Autriche, Belgique, Danemark, Finlande, France, Allemagne, Grèce (données non publiées), Irlande, Italie, Luxembourg, Pays-Bas, Portugal, Espagne, Suède et Royaume-Uni.

OCDE-Total : UE15, Canada, États-Unis, Australie, Japon, Corée, Nouvelle-Zélande, République tchèque, Hongrie, Norvège, Pologne, Suisse.

**STANDARDISED UNEMPLOYMENT RATES OF SELECTED OECD COUNTRIES
TAUX DE CHÔMAGE STANDARDISÉS DE CERTAINS PAYS DE L'OCDE**

II. Quarterly data, seasonally adjusted – II. Données trimestrielles, corrigées des variations saisonnières

Females – Femmes

	1995				1996				1997				1998				1999				2000				
	Q1	Q2	Q3	Q4	Q1	Q2	Q3	Q4	Q1	Q2	Q3	Q4	Q1	Q2	Q3	Q4	Q1	Q2	Q3	Q4	Q1	Q2	Q3	Q4	
	Per cent of civilian labour force, sa — Pourcentage de la population active civile, cvs																								
Canada	9.2	8.9	9.1	8.9	9.0	9.0	9.5	9.6	9.0	9.1	8.7	8.7	8.5	8.0	7.7	7.6	7.5	7.7	7.2	6.7	6.6	6.4	6.9	6.8	Canada
United States	5.5	5.7	5.7	5.6	5.5	5.4	5.3	5.5	5.3	5.1	5.0	4.7	4.8	4.6	4.5	4.6	4.4	4.4	4.3	4.2	4.2	4.1	4.2	4.0	États-Unis
Australia	8.7	8.0	7.8	8.4	8.1	8.3	8.3	8.3	8.5	8.5	8.4	8.1	7.8	7.7	7.5	7.9	7.2	7.2	7.0	6.8	6.8	6.1	6.4	6.4	Australie
Japan	3.1	3.2	3.3	3.3	3.4	3.4	3.3	3.4	3.4	3.5	3.4	3.5	3.5	4.0	4.2	4.3	4.5	4.4	4.6	4.4	4.5	4.6	4.4	4.5	Japon
Korea																			5.3	4.5	4.0	3.3	3.4	Corée	
New Zealand	6.5	6.5	6.1	6.5	6.2	6.2	6.4	5.7	6.8	6.5	6.9	6.6	7.3	7.6	7.1	7.6	6.7	6.7	6.5	6.2	6.3	6.1	5.5	5.3	Nouvelle-Zélande
Austria	4.9	4.9	5.0	5.0	5.1	5.3	5.3	5.3	5.3	5.3	5.4	5.5	5.6	5.6	5.4	5.1	4.8	4.7	4.7	4.6	4.6	4.4	4.3	4.3	Autriche
Belgium	12.9	12.8	12.9	13.1	13.1	12.9	12.6	12.3	12.1	12.1	12.1	12.2	12.2	12.1	11.8	11.3	11.0	10.8	10.4	9.8	9.2	8.7	8.8	8.6	Belgique
Czech Republic	5.0	4.9	4.8	4.5	4.4	4.6	4.6	5.0	5.1	5.6	6.1	7.0	7.3	7.7	8.6	9.4	10.0	10.3	10.9	10.8	11.0	10.8	10.2	10.3	République tchèque
Denmark	9.0	9.0	8.9	8.8	8.7	8.7	8.4	7.6	7.0	6.7	6.7	6.8	6.9	6.6	6.5	6.3	6.3	6.2	5.9	5.4	5.3	5.1	5.3	5.3	Danemark
Finland	14.7	15.1	15.4	15.1	14.5	14.6	14.9	14.7	14.1	13.4	12.8	12.4	12.4	12.3	11.9	11.4	10.8	10.6	10.6	10.7	10.8	10.5	10.3	10.3	Finlande
France	14.1	13.9	13.9	14.2	14.5	14.6	14.6	14.5	14.4	14.4	14.4	14.3	14.1	14.0	13.9	13.9	13.7	13.5	13.2	12.7	12.2	11.6	11.3	10.8	France
Germany	9.6	9.6	9.6	9.6	9.6	9.6	9.8	10.1	10.4	10.7	10.9	10.9	10.7	10.2	9.7	9.4	9.2	9.2	9.1	9.0	8.8	8.6	8.5	8.3	Allemagne
Hungary	8.5	8.4	8.8	9.1	9.0	9.2	9.0	8.4	8.3	8.0	7.6	7.2	7.7	7.2	6.6	6.4	6.3	6.2	6.3	6.3	5.7	5.9	5.6	5.4	Hongrie
Ireland	13.0	12.5	12.2	12.3	12.3	12.1	11.8	11.2	10.8	10.3	9.6	8.8	8.0	7.5	7.0	6.5	6.0	5.6	5.4	5.0	4.6	4.3	4.1	3.8	Irlande
Italy	16.3	16.3	16.1	16.2	16.1	16.1	16.1	16.1	16.3	16.2	16.2	16.4	16.3	16.4	16.4	16.2	16.0	15.8	15.4	15.1	15.0	14.7	14.3	14.3	Italie
Luxembourg	4.3	4.3	4.4	4.5	4.5	4.5	4.2	4.1	3.9	3.8	4.0	4.2	4.3	4.3	4.0	3.7	3.5	3.3	3.3	3.1	3.1	3.1	3.0	2.9	Luxembourg
Netherlands	8.8	8.7	8.4	8.5	8.3	8.2	8.2	7.9	7.3	7.4	7.0	6.5	6.1	5.4	4.9	5.0	4.9	5.0	4.8	3.9	3.8	3.8	3.7	4.1	Pays-Bas
Norway	5.3	4.7	4.4	4.1	5.0	4.8	4.8	5.0	4.6	4.5	3.9	3.6	3.4	3.5	3.3	2.8	2.9	2.9	3.0	3.3	3.3	2.7	3.5	3.4	Norvège
Poland	15.5	14.4	14.6	14.5	14.1	14.3	13.7	13.6	13.9	13.7	13.2	12.2	11.9	12.5	12.5	12.4	12.9		18.4	17.7	18.8	17.6	18.3	Pologne	
Portugal	8.4	8.2	8.0	8.4	8.1	8.7	8.3	8.1	8.0	7.8	7.8	7.2	7.2	6.2	6.2	6.1	5.6	5.4	5.0	4.9	5.1	5.1	5.3	5.4	Portugal
Spain	31.2	30.6	30.3	30.0	29.9	29.7	29.3	29.0	28.6	28.5	28.3	27.8	27.0	26.8	26.6	25.9	24.2	23.3	22.7	21.9	21.8	20.8	20.2	19.7	Espagne
Sweden	7.5	7.6	7.7	8.5	8.6	8.9	9.0	9.5	9.8	10.2	9.2	8.8	8.3	8.4	8.0	7.7	7.5	7.2	7.1	6.6	6.3	5.9	5.4	5.4	Suède
Switzerland	4.3	4.1	4.2	4.2	4.3	4.3	4.4	4.3	4.1	4.3	4.4	4.4	4.4	4.4	4.2	4.0	3.8	3.7	3.5	3.3	3.3	3.2			Suisse
United Kingdom	7.1	7.0	6.9	6.8	6.4	6.5	6.4	6.5	6.2	6.1	5.9	5.7	5.6	5.6	5.5	5.4	5.4	5.3	5.3	5.3	5.2	4.9	4.9		Royaume-Uni
Euro zone	14.1	14.0	13.9	14.0	14.0	14.1	14.0	14.0	14.0	14.1	14.1	14.0	13.8	13.5	13.3	13.0	12.7	12.5	12.3	12.0	11.8	11.4	11.2	10.9	Zone euro
OECD-Total	8.2	8.2	8.2	8.1	8.1	8.1	8.0	8.1	8.0	8.0	7.9	7.8	7.7	7.7	7.7	7.7	7.5	7.4	7.4	7.3	7.2	7.1	7.0		OCDE-Total
Major seven	7.2	7.2	7.2	7.2	7.2	7.1	7.1	7.2	7.1	7.1	7.0	6.9	6.9	6.8	6.7	6.7	6.6	6.6	6.5	6.3	6.3	6.1	6.1		Sept grands
EU15	12.5	12.5	12.4	12.5	12.4	12.5	12.5	12.4	12.4	12.4	12.4	12.3	12.0	11.9	11.7	11.4	11.2	11.0	10.8	10.5	10.3	10.0	9.8	9.6	UE15

Composition of country groups:

Seven major countries: Canada, United States, Japan, France, Germany, Italy and United Kingdom.

Euro zone: Austria, Belgium, Finland, France, Germany, Greece (data not published), Ireland, Italy, Luxembourg, Netherlands, Portugal and Spain.

EU15: Austria, Belgium, Denmark, Finland, France, Germany, Greece (data not published), Ireland, Italy, Luxembourg, Netherlands, Portugal, Spain, Sweden and United Kingdom.

OECD-Total: EU15, Canada, United States, Australia, Japan, Korea, New Zealand, Czech Republic, Hungary, Norway, Poland, Switzerland.

Composition des groupes de pays :

Sept principaux pays : Canada, États-Unis, Japon, France, Allemagne, Italie et Royaume-Uni.

Zone euro : Autriche, Belgique, Finlande, France, Allemagne, Grèce (données non publiées), Irlande, Italie, Luxembourg, Pays-Bas, Portugal et Espagne.

UE15 : Autriche, Belgique, Danemark, Finlande, France, Allemagne, Grèce (données non publiées), Irlande, Italie, Luxembourg, Pays-Bas, Portugal, Espagne, Suède et Royaume-Uni.

OCDE-Total : UE15, Canada, États-Unis, Australie, Japon, Corée, Nouvelle-Zélande, République tchèque, Hongrie, Norvège, Pologne, Suisse.

Data from European Union are calculated by Eurostat, see technical notes p. 135 to 137.

Les chiffres concernant l'Union européenne sont calculés par Eurostat, voir notes techniques p. 135 à 137.

STANDARDISED UNEMPLOYMENT RATES OF SELECTED OECD COUNTRIES TAUX DE CHÔMAGE STANDARDISÉS DE CERTAINS PAYS DE L'OCDE

III. Monthly data, seasonally adjusted – III. Données mensuelles, corrigées des variations saisonnières

Females – Femmes

	1997												1998												1999		
	Mar	Apr	May	Jun	Jul	Aug	Sep	Oct	Nov	Dec	Jan	Feb	Mar	Apr	May	Jun	Jul	Aug	Sep	Oct	Nov	Dec	Jan	Feb			
	Per cent of civilian labour force, sa — Pourcentage de la population active civile, cvs																										
Canada	8.9	9.0	9.0	9.1	8.7	8.7	8.6	9.0	8.9	8.3	8.7	8.5	8.2	8.0	8.0	7.8	7.7	7.8	7.5	7.5	7.7	7.6	7.5	Canada			
United States	5.2	5.1	5.2	5.0	5.0	4.9	5.0	4.7	4.6	4.8	4.8	4.8	4.6	4.5	4.6	4.5	4.6	4.5	4.7	4.6	4.4	4.4	4.5	États-Unis			
Australia	8.3	8.4	8.5	8.3	8.2	8.4	8.0	8.1	8.1	8.0	8.1	7.8	7.9	7.7	7.7	7.8	7.8	7.5	7.7	7.4	7.9	7.2	7.2	Australie			
Japan	3.3	3.3	3.7	3.5	3.4	3.4	3.3	3.5	3.5	3.5	3.4	3.4	3.7	3.9	4.0	4.1	4.1	4.2	4.2	4.3	4.4	4.3	4.5	Japon			
Korea																								Corée			
New Zealand	6.8			6.5				6.9			6.6		7.3			7.6			7.1			7.6		Nouvelle-Zélande			
Austria	5.3	5.3	5.3	5.3	5.4	5.4	5.4	5.5	5.5	5.5	5.5	5.6	5.6	5.6	5.5	5.6	5.5	5.4	5.3	5.2	5.1	5.0	4.9	Autriche			
Belgium	12.1	12.1	12.1	12.1	12.2	12.1	12.1	12.2	12.2	12.2	12.2	12.2	12.2	12.2	12.1	12.0	11.8	11.7	11.5	11.3	11.2	11.1	11.0	Belgique			
Czech Republic																								République tchèque			
Denmark	6.9	6.7	6.7	6.6	6.7	6.7	6.7	6.8	6.8	6.9	7.0	6.8	6.8	6.8	6.7	6.5	6.6	6.6	6.4	6.3	6.2	6.2	6.4	Danemark			
Finland	13.8	13.6	13.4	13.2	13.0	12.8	12.6	12.5	12.4	12.3	12.4	12.4	12.4	12.3	12.2	12.0	11.9	11.7	11.5	11.4	11.2	11.0	10.8	Finlande			
France	14.4	14.4	14.4	14.5	14.5	14.4	14.4	14.4	14.3	14.2	14.1	14.1	14.0	14.0	14.0	13.9	13.9	13.9	13.9	13.9	13.8	13.8	13.7	France			
Germany	10.5	10.6	10.7	10.8	10.8	10.9	10.9	11.0	10.9	10.8	10.7	10.7	10.6	10.4	10.2	10.0	9.8	9.7	9.5	9.4	9.4	9.3	9.2	Allemagne			
Hungary																								Hongrie			
Ireland	10.7	10.5	10.3	10.2	9.9	9.6	9.3	9.1	8.9	8.6	8.3	8.1	7.8	7.6	7.5	7.4	7.2	7.0	6.8	6.6	6.5	6.3	6.2	Irlande			
Italy	16.3	16.2	16.2	16.2	16.1	16.2	16.3	16.4	16.4	16.4	16.3	16.3	16.3	16.3	16.4	16.5	16.4	16.4	16.4	16.3	16.2	16.1	16.0	Italie			
Luxembourg	3.7	3.7	3.8	3.9	4.0	4.0	4.1	4.2	4.2	4.3	4.3	4.3	4.3	4.3	4.2	4.1	4.0	3.8	3.9	3.7	3.5	3.5	Luxembourg				
Netherlands	7.0	7.1	7.3	7.7	7.3	7.1	6.6	6.6	6.5	6.3	6.3	6.1	5.9	5.7	5.4	5.2	4.9	4.8	5.0	4.9	5.0	5.1	5.2	Pays-Bas			
Norway			4.5			3.9				3.6			3.4		3.5		3.3			2.8		2.9	Norvège				
Poland			13.7			13.2				12.2			11.9		12.5		12.5			12.4		12.9	Pologne				
Portugal	8.0	7.8	7.8	7.8	7.9	7.9	7.6	7.3	7.1	7.2	7.2	7.2	7.2	6.6	6.1	6.0	6.1	6.3	6.3	6.2	6.1	5.9	Portugal				
Spain	28.5	28.3	28.4	28.7	28.6	28.3	28.0	28.0	27.8	27.7	27.1	26.9	26.8	26.8	26.9	26.8	26.7	26.5	26.6	26.4	25.9	25.5	Espagne				
Sweden	10.2	10.1	10.3	10.1	9.7	9.4	8.6	9.0	9.1	8.4	8.5	8.7	7.8	8.3	9.1	7.8	8.5	8.3	7.2	7.4	7.9	7.7	Suède				
Switzerland	4.1			4.3		4.4				4.4			4.4		4.2		4.2		4.2		4.0		Suisse				
United Kingdom	6.2	6.0	6.1	6.2	6.1	5.9	5.8	5.7	5.7	5.6	5.7	5.6	5.5	5.5	5.6	5.6	5.4	5.4	5.4	5.4	5.4	5.4	Royaume-Uni				
Euro zone	14.0	14.0	14.0	14.1	14.1	14.1	14.0	14.1	14.0	13.9	13.8	13.8	13.7	13.6	13.5	13.5	13.4	13.3	13.3	13.1	13.0	12.9	Zone euro				
OECD-Total	8.0	7.9	8.0	8.0	7.9	7.9	7.8	7.8	7.7	7.7	7.8	7.7	7.7	7.8	7.7	7.8	7.7	7.8	7.7	7.8	7.7	7.6	OCDE-Total				
Major seven	7.1	7.0	7.2	7.1	7.0	7.0	7.0	6.9	6.9	6.9	6.9	6.9	6.9	6.9	6.8	6.8	6.8	6.7	6.8	6.7	6.6	6.6	Sept grands				
EU15	12.4	12.3	12.4	12.5	12.4	12.4	12.3	12.3	12.3	12.2	12.1	12.1	12.0	11.9	11.9	11.8	11.7	11.7	11.6	11.5	11.4	11.3	UE15				

Composition of country groups:

Seven major countries: Canada, United States, Japan, France, Germany, Italy and United Kingdom.

Euro zone: Austria, Belgium, Finland, France, Germany, Greece (data not published), Ireland, Italy, Luxembourg, Netherlands, Portugal and Spain.

EU15: Austria, Belgium, Denmark, Finland, France, Germany, Greece (data not published), Ireland, Italy, Luxembourg, Netherlands, Portugal, Spain, Sweden and United Kingdom.

OECD-Total: EU15, Canada, United States, Australia, Japan, Korea, New Zealand, Czech Republic, Hungary, Norway, Poland, Switzerland.

Composition des groupes de pays :

Sept principaux pays : Canada, États-Unis, Japon, France, Allemagne, Italie et Royaume-Uni.

Zone euro : Autriche, Belgique, Finlande, France, Allemagne, Grèce (données non publiées), Irlande, Italie, Luxembourg, Pays-Bas, Portugal et Espagne.

UE15 : Autriche, Belgique, Danemark, Finlande, France, Allemagne, Grèce (données non publiées), Irlande, Italie, Luxembourg, Pays-Bas, Portugal, Espagne, Suède et Royaume-Uni.

OCDE-Total : UE15, Canada, États-Unis, Australie, Japon, Corée, Nouvelle-Zélande, République tchèque, Hongrie, Norvège, Pologne, Suisse.

**STANDARDISED UNEMPLOYMENT RATES OF SELECTED OECD COUNTRIES
TAUX DE CHÔMAGE STANDARDISÉS DE CERTAINS PAYS DE L'OCDE**

III. Monthly data, seasonally adjusted – III. Données mensuelles, corrigées des variations saisonnières

Females – Femmes

	1999			2000																	2001						
	Mar	Apr	May	Jun	Jul	Aug	Sep	Oct	Nov	Dec	Jan	Feb	Mar	Apr	May	Jun	Jul	Aug	Sep	Oct	Nov	Dec		Jan	Feb		
	Per cent of civilian labour force, sa — Pourcentage de la population active civile, cvs																										
Canada	7.4	7.9	7.7	7.3	7.3	7.3	6.9	6.8	6.7	6.6	6.4	6.6	6.7	6.6	6.4	6.2	6.8	7.1	6.8	6.9	6.8	6.7	6.6			Canada	
United States	4.4	4.7	4.2	4.4	4.4	4.2	4.4	4.2	4.2	4.1	4.2	4.1	4.3	4.1	4.3	4.1	4.2	4.2	4.0	3.9	4.0	4.0	4.1	4.2	4.2	États-Unis	
Australia	7.5	7.3	7.2	7.1	6.9	7.0	7.3	6.9	6.8	6.7	6.6	6.8	7.0	6.8	6.8	6.4	6.0	6.1	6.0	5.9	6.4	6.2				Australie	
Japan	4.7	4.5	4.3	4.4	4.6	4.6	4.6	4.5	4.3	4.4	4.5	4.5	4.6	4.6	4.5	4.4	4.4	4.4	4.5	4.4	4.5	4.6	4.7			Japon	
Korea						5.3				4.5					3.3			3.4								Corée	
New Zealand	6.7			6.7			6.5			6.2			6.3			6.1			5.5			5.3				Nouvelle-Zélande	
Austria	4.8	4.7	4.7	4.7	4.7	4.7	4.7	4.6	4.6	4.7	4.7	4.6	4.5	4.4	4.3	4.3	4.3	4.3	4.2	4.2	4.3	4.4	4.4			Autriche	
Belgium	10.9	10.8	10.8	10.7	10.6	10.5	10.3	10.0	9.8	9.6	9.4	9.2	8.9	8.8	8.8	8.7	8.7	8.8	8.8	8.7	8.6	8.5	8.5			Belgique	
Czech Republic			10.3			10.9			10.8						11.0			10.2			10.3					République tchèque	
Denmark	6.2	6.3	6.2	6.0	6.0	6.0	5.7	5.6	5.4	5.4	5.5	5.3	5.2	5.1	5.1	5.2	5.2	5.2	5.4	5.4	5.4	5.3				Danemark	
Finland	10.7	10.6	10.6	10.6	10.6	10.6	10.6	10.6	10.7	10.8	10.9	10.9	10.8	10.7	10.5	10.4	10.3	10.3	10.3	10.3	10.3	10.4	10.4			Finlande	
France	13.7	13.6	13.5	13.5	13.4	13.2	13.1	12.9	12.7	12.6	12.4	12.3	12.0	11.8	11.6	11.4	11.4	11.4	11.2	11.0	10.8	10.7	10.6			France	
Germany	9.2	9.2	9.2	9.2	9.2	9.1	9.1	9.1	9.0	8.9	8.8	8.8	8.7	8.7	8.6	8.6	8.5	8.5	8.4	8.3	8.3	8.3	8.3			Allemagne	
Hungary			6.2			6.3			6.3			5.7			5.9			5.6			5.4					Hongrie	
Ireland	5.8	5.7	5.6	5.6	5.5	5.4	5.3	5.1	5.0	4.8	4.7	4.7	4.5	4.4	4.3	4.2	4.2	4.1	4.0	3.8	3.8	3.7	3.7			Irlande	
Italy	16.0	16.0	15.8	15.7	15.5	15.4	15.2	15.0	15.1	15.2	15.1	15.0	14.9	14.6	14.6	14.7	14.4	14.3	14.0	13.8						Italie	
Luxembourg	3.4	3.4	3.3	3.3	3.3	3.3	3.3	3.2	3.1	3.1	3.1	3.1	3.1	3.0	3.1	3.1	3.1	3.1	3.0	2.9	2.9	2.9				Luxembourg	
Netherlands	4.7	4.8	5.0	5.1	5.3	4.6	4.6	3.8	4.0	3.8	3.7	3.9	4.0	4.2	3.7	3.6	3.4	3.7	4.0	4.4	4.2	3.9				Pays-Bas	
Norway			2.9			3.0			3.3			3.3			2.7			3.5			3.4					Norvège	
Poland									18.4			17.7			18.8			17.6			18.3					Pologne	
Portugal	5.5	5.5	5.4	5.3	5.1	5.0	4.9	4.9	4.8	4.9	5.0	5.1	5.1	5.1	5.0	5.1	5.3	5.3	5.3	5.4	5.4	5.6				Portugal	
Spain	24.0	23.5	23.5	22.8	22.5	22.9	22.8	21.9	21.8	22.0	21.8	21.9	21.7	21.0	20.8	20.4	20.1	20.4	20.1	19.7	19.6	19.7	19.9				Espagne
Sweden	7.5	7.2	6.9	7.6	7.1	7.1	7.1	6.9	6.6	6.5	6.3	6.5	6.2	6.3	5.6	5.9	5.5	5.3	5.5	5.8	5.4	5.0	5.5			Suède	
Switzerland	3.8			3.8			3.7			3.5			3.3			3.2										Suisse	
United Kingdom	5.4	5.3	5.3	5.2	5.2	5.3	5.3	5.3	5.3	5.3	5.3	5.3	5.2	5.1	4.9	4.8	4.8	4.9	5.0	4.8	4.7					Royaume-Uni	
Euro zone	12.6	12.6	12.5	12.4	12.3	12.3	12.2	12.0	12.0	11.9	11.8	11.8	11.7	11.5	11.4	11.3	11.2	11.2	11.1	11.0	10.9	10.9	10.9				Zone euro
OECD-Total	7.5	7.6	7.3	7.4	7.4	7.4	7.4	7.4	7.3	7.3	7.2	7.2	7.2	7.1	7.1	7.0	7.0	7.0	6.9							OCDE-Total	
Major seven	6.7	6.7	6.5	6.5	6.6	6.5	6.5	6.4	6.3	6.3	6.3	6.2	6.3	6.1	6.2	6.0	6.1	6.1	6.0	5.9						Sept grands	
EU15	11.1	11.0	11.0	10.9	10.8	10.8	10.7	10.6	10.5	10.5	10.4	10.4	10.3	10.1	10.0	9.9	9.8	9.8	9.7	9.6	9.6	9.6	9.6				UE15

Composition of country groups:

Seven major countries: Canada, United States, Japan, France, Germany, Italy and United Kingdom.

Euro zone: Austria, Belgium, Finland, France, Germany, Greece (data not published), Ireland, Italy, Luxembourg, Netherlands, Portugal and Spain.

EU15: Austria, Belgium, Denmark, Finland, France, Germany, Greece (data not published), Ireland, Italy, Luxembourg, Netherlands, Portugal, Spain, Sweden and United Kingdom.

OECD-Total: EU15, Canada, United States, Australia, Japan, Korea, New Zealand, Czech Republic, Hungary, Norway, Poland, Switzerland.

Composition des groupes de pays :

Sept principaux pays : Canada, États-Unis, Japon, France, Allemagne, Italie et Royaume-Uni.

Zone euro : Autriche, Belgique, Finlande, France, Allemagne, Grèce (données non publiées), Irlande, Italie, Luxembourg, Pays-Bas, Portugal et Espagne.

UE15 : Autriche, Belgique, Danemark, Finlande, France, Allemagne, Grèce (données non publiées), Irlande, Italie, Luxembourg, Pays-Bas, Portugal, Espagne, Suède et Royaume-Uni.

OCDE-Total : UE15, Canada, États-Unis, Australie, Japon, Corée, Nouvelle-Zélande, République tchèque, Hongrie, Norvège, Pologne, Suisse.

Data from European Union are calculated by Eurostat, see technical notes p. 135 to 137.

Les chiffres concernant l'Union européenne sont calculés par Eurostat, voir notes techniques p. 135 à 137.

STANDARDISED UNEMPLOYMENT RATES OF SELECTED OECD COUNTRIES TAUX DE CHÔMAGE STANDARDISÉS DE CERTAINS PAYS DE L'OCDE

I. Annual data – I. Données annuelles

All persons less than 25 years - Ensemble des personnes de moins de 25 ans

	1977	1978	1979	1980	1981	1982	1983	1984	1985	1986	1987	1988	1989	1990	1991	1992	1993	1994	1995	1996	1997	1998	1999	2000	
	Per cent of civilian labour force — Pourcentage de la population active civile																								
Canada	13.7	14.0	12.6	12.8	12.7	18.2	19.2	17.3	16.2	14.8	13.2	11.5	11.0	12.4	15.8	17.1	17.1	15.8	14.7	15.3	16.2	15.1	14.0	12.6	Canada
United States	13.6	12.3	11.8	13.8	14.9	17.8	17.2	13.9	13.6	13.3	12.2	11.0	10.9	11.2	13.4	14.2	13.4	12.5	12.1	12.0	11.3	10.4	9.9	9.3	États-Unis
Australia					11.2	13.6	18.3	16.8	15.0	14.8	14.9	13.2	11.0	13.0	17.3	19.5	18.7	17.1	15.6	15.5	16.5	15.1	13.9	12.8	Australie
Japan																		5.5	6.1	6.6	6.7	7.8	9.2	9.1	Japon
Korea																									Corée
New Zealand										7.9	8.1	10.9	13.5	14.1	18.8	18.5	17.2	14.9	11.7	11.8	13.1	14.6	13.7		Nouvelle-Zélande
Austria																		5.7	5.5	6.2	6.7	6.4	5.3	5.3	Autriche
Belgium						23.3	25.0	25.5	23.1	21.2	20.6	18.5	16.3	15.3	14.9	16.1	21.7	24.3	24.0	23.2	23.1	23.1	23.8	17.7	Belgique
Czech Republic																	9.0	9.2	8.2	7.6	9.0	13.0	17.9	18.0	République tchèque
Denmark						17.9	18.1	14.4	11.2	8.0	8.3	8.8	11.1	11.4	11.6	12.7	13.9	11.1	10.6	10.6	8.4	8.0	9.6	7.3	Danemark
Finland												10.8	8.8	9.3	16.2	26.2	33.2	33.9	29.4	27.7	25.0	23.2	21.3	21.5	Finlande
France					20.1	21.1	25.6	25.6	24.6	23.6		22.3	20.3	19.5	21.3	23.3	27.3	29.2	27.5	29.1	29.2	26.5	24.4	20.2	France
Germany																			8.8	8.8	10.0	10.8	8.9	8.8	Allemagne
Hungary																									Hongrie
Ireland						16.5	20.4	22.3	24.2	24.9	24.4	23.6	20.5	19.4	22.4	24.4	25.3	23.0	19.5	18.2	15.4	11.3	8.4	6.5	Irlande
Italy							25.9	27.7	29.1	29.7	31.0	29.8	29.2	27.2	25.9	27.0	30.5	32.3	33.7	34.0	33.9	33.8	32.7		Italie
Luxembourg						6.9	8.1	6.9	6.8	6.1	5.8	4.9	4.2	3.9	3.2	3.9	5.3	7.4	7.4	8.5	8.1	7.1	6.8	6.0	Luxembourg
Netherlands						14.3	16.5	15.3	13.1	13.6	12.8	10.8	9.8	8.6	8.3	8.5	11.1	11.4	12.0	11.7	9.6	8.1	6.9	5.2	Pays-Bas
Norway																				13.4	11.5	9.8	10.1	10.8	Norvège
Poland																				31.2	28.5	24.8	23.2	35.1	Pologne
Portugal								21.1	21.2	20.1	16.4	13.4	11.9	10.8	9.5	10.4	12.8	15.1	16.6	16.8	15.1	10.5	9.0	9.1	Portugal
Spain								46.2	47.9	46.3	43.3	40.0	34.4	32.3	31.1	34.5	43.2	45.1	42.5	41.9	39.1	35.5	29.5	26.3	Espagne
Sweden						9.0	9.8	7.6	6.9	6.5	5.1	4.1	3.7	4.4	7.6	13.2	22.0	22.1	19.1	20.6	20.6	16.6	13.6	11.3	Suède
Switzerland															3.4	5.0	6.6	6.3	5.7	5.3	6.2	6.1	5.9		Suisse
United Kingdom						19.5	20.5	19.5	18.7	18.4	15.8	12.7	10.4	10.9	14.4	16.5	18.0	16.9	15.9	15.5	14.2	13.6	13.2		Royaume-Uni
Euro zone															17.1	18.7	22.3	23.7	23.4	24.1	23.5	21.6	19.6	17.8	Zone euro
OECD-Total																					15.2	14.7	14.2	13.8	OCDE-Total
Major seven																					13.7	13.4	12.7	12.3	Sept grands
EU15															16.2	18.0	21.3	22.0	21.5	21.9	21.1	19.6	17.9	16.4	UE15

Composition of country groups:

Seven major countries: Canada, United States, Japan, France, Germany, Italy and United Kingdom.

Euro zone: Austria, Belgium, Finland, France, Germany, Greece (data not published), Ireland, Italy, Luxembourg, Netherlands, Portugal and Spain.

EU15: Austria, Belgium, Denmark, Finland, France, Germany, Greece (data not published), Ireland, Italy, Luxembourg, Netherlands, Portugal, Spain, Sweden and United Kingdom.

OECD-Total: EU15, Canada, United States, Australia, Japan, Korea, New Zealand, Czech Republic, Norway, Poland, Switzerland.

Composition des groupes de pays :

Sept principaux pays : Canada, États-Unis, Japon, France, Allemagne, Italie et Royaume-Uni.

Zone euro : Autriche, Belgique, Finlande, France, Allemagne, Grèce (données non publiées), Irlande, Italie, Luxembourg, Pays-Bas, Portugal et Espagne.

UE15 : Autriche, Belgique, Danemark, Finlande, France, Allemagne, Grèce (données non publiées), Irlande, Italie, Luxembourg, Pays-Bas, Portugal, Espagne, Suède et Royaume-Uni.

OCDE-Total : UE15, Canada, États-Unis, Australie, Japon, Corée, Nouvelle-Zélande, République tchèque, Norvège, Pologne, Suisse.

**STANDARDISED UNEMPLOYMENT RATES OF SELECTED OECD COUNTRIES
TAUX DE CHÔMAGE STANDARDISÉS DE CERTAINS PAYS DE L'OCDE**

II. Quarterly data, seasonally adjusted – II. Données trimestrielles, corrigées des variations saisonnières

All persons less than 25 years - Ensemble des personnes de moins de 25 ans

	1989				1990				1991				1992				1993				1994				
	Q1	Q2	Q3	Q4	Q1	Q2	Q3	Q4	Q1	Q2	Q3	Q4	Q1	Q2	Q3	Q4	Q1	Q2	Q3	Q4	Q1	Q2	Q3	Q4	
	Per cent of civilian labour force, sa — Pourcentage de la population active civile, cvs																								
Canada	10.9	11.1	10.6	11.1	11.4	11.4	12.6	14.2	15.5	16.1	16.0	15.5	16.2	17.2	17.6	17.2	16.5	17.8	17.0	16.9	16.9	16.2	15.2	14.9	Canada
United States	10.8	10.8	10.9	11.2	10.7	10.8	11.3	11.9	12.9	13.3	13.6	14.1	14.1	14.4	14.4	14.0	13.9	13.9	12.9	12.8	13.1	12.7	12.3	11.6	États-Unis
Australia	11.7	11.1	10.9	10.8	11.7	12.2	13.4	14.9	16.0	17.8	18.0	18.5	18.9	19.5	19.6	19.8	18.7	18.8	18.8	18.5	18.2	17.7	16.7	15.5	Australie
Japan																					5.5	5.5	5.6	5.6	Japon
Korea																									Corée
New Zealand	12.9	13.4	14.2	13.5	12.4	13.8	14.2	16.2	17.2	18.3	20.5	19.4	19.4	17.7	18.4	18.2	18.0	18.1	15.9	16.8	16.6	15.9	13.7	13.4	Nouvelle-Zélande
Austria																		6.5	6.5	6.2	5.9	5.8	5.6	5.5	Autriche
Belgium	17.0	16.2	16.2	15.9	15.6	15.0	15.4	15.2	14.9	14.6	14.9	15.1	15.1	15.4	16.3	17.6	19.6	21.3	22.3	23.4	24.4	24.6	24.0	24.0	Belgique
Czech Republic																	9.2	9.0	8.8	8.9	9.1	9.1	9.3	9.0	République tchèque
Denmark	10.8	11.2	11.1	11.4	11.2	11.4	11.6	11.3	11.0	11.4	11.9	12.1	12.1	12.5	12.9	13.5	14.2	14.6	14.0	12.9	11.7	10.8	10.8	10.8	Danemark
Finland	9.9	9.0	7.9	8.2	8.9	8.7	9.0	10.6	12.5	14.8	17.6	20.2	22.2	25.4	28.5	28.9	30.5	33.7	34.1	34.4	36.0	35.3	32.8	31.3	Finlande
France	20.6	20.4	20.1	19.9	19.5	19.2	19.5	19.7	20.3	21.1	21.9	22.1	22.4	22.6	23.5	24.8	26.0	27.1	27.8	28.6	29.3	29.8	29.3	28.5	France
Germany																		7.8	8.2	8.6	8.8	9.0	8.8	8.5	Allemagne
Hungary																									Hongrie
Ireland	21.5	20.8	20.0	19.6	19.4	19.0	19.4	19.8	20.8	22.1	23.4	23.1	23.2	23.7	25.2	25.4	26.2	25.7	24.6	24.8	24.3	23.6	22.0	22.0	Irlande
Italy	29.8	29.7	29.1	28.1	27.0	27.3	27.1	27.5	25.7	25.2	25.9	26.8	26.9	26.4	27.9	27.0	28.6	30.4	31.1	32.0	32.0	32.1	32.2	33.1	Italie
Luxembourg	4.0	4.0	4.3	4.6	4.3	4.0	3.8	3.5	3.1	3.0	3.2	3.5	3.9	3.9	3.9	4.2	4.3	5.0	5.7	6.4	7.3	7.7	7.3	7.1	Luxembourg
Netherlands	10.1	10.1	10.0	9.2	8.7	8.4	8.6	8.6	8.3	8.6	8.2	8.0	8.2	8.5	8.5	9.0	10.1	11.4	11.6	11.2	11.7	10.6	11.2	12.0	Pays-Bas
Norway																									Norvège
Poland																	28.6	31.8	28.0	31.9	32.8	32.7	32.6	32.0	Pologne
Portugal	12.3	11.8	12.0	11.5	11.2	10.8	10.9	10.2	9.1	8.8	9.9	10.0	9.9	10.2	10.5	11.2	12.0	12.6	13.3	13.5	14.5	14.9	14.7	16.2	Portugal
Spain	36.2	34.7	33.4	33.2	33.0	32.3	32.4	31.6	30.9	30.9	31.1	31.6	32.1	33.4	34.7	37.9	40.6	43.0	44.4	44.9	45.5	45.3	45.0	44.3	Espagne
Sweden	3.9	3.5	3.5	4.0	3.8	3.6	4.2	5.8	6.3	6.7	8.3	9.1	10.7	12.7	14.7	15.0	17.8	22.7	23.4	24.4	24.0	22.2	20.7	21.5	Suède
Switzerland										3.3				4.7				6.8				6.4			Suisse
United Kingdom	11.0	10.2	10.1	10.2	10.5	10.4	10.8	11.7	12.9	14.3	15.4	15.4	15.4	16.3	16.9	17.5	18.2	18.1	17.9	17.9	17.2	17.1	17.2	16.3	Royaume-Uni
Euro zone							16.6	16.8	16.6	16.8	17.3	17.7	18.0	18.2	18.9	19.7	21.0	22.2	22.9	23.4	23.8	23.8	23.6	23.6	Zone euro
OECD-Total																									OCDE-Total
Major seven																					14.1	13.8	13.6	13.2	Sept grands
EU15							15.0	15.3	15.5	16.0	16.6	17.0	17.2	17.6	18.3	19.1	20.2	21.2	21.7	22.0	22.2	22.1	21.9	21.8	UE15

Composition of country groups:

Seven major countries: Canada, United States, Japan, France, Germany, Italy and United Kingdom.

Euro zone: Austria, Belgium, Finland, France, Germany, Greece (data not published), Ireland, Italy, Luxembourg, Netherlands, Portugal and Spain.

EU15: Austria, Belgium, Denmark, Finland, France, Germany, Greece (data not published), Ireland, Italy, Luxembourg, Netherlands, Portugal, Spain, Sweden and United Kingdom.

OECD-Total: EU15, Canada, United States, Australia, Japan, Korea, New Zealand, Czech Republic, Norway, Poland, Switzerland.

Composition des groupes de pays :

Sept principaux pays : Canada, États-Unis, Japon, France, Allemagne, Italie et Royaume-Uni.

Zone euro : Autriche, Belgique, Finlande, France, Allemagne, Grèce (données non publiées), Irlande, Italie, Luxembourg, Pays-Bas, Portugal et Espagne.

UE15 : Autriche, Belgique, Danemark, Finlande, France, Allemagne, Grèce (données non publiées), Irlande, Italie, Luxembourg, Pays-Bas, Portugal, Espagne, Suède et Royaume-Uni.

OCDE-Total : UE15, Canada, États-Unis, Australie, Japon, Corée, Nouvelle-Zélande, République tchèque, Norvège, Pologne, Suisse.

Data from European Union are calculated by Eurostat, see technical notes p. 135 to 137.

Les chiffres concernant l'Union européenne sont calculés par Eurostat, voir notes techniques p. 135 à 137.

STANDARDISED UNEMPLOYMENT RATES OF SELECTED OECD COUNTRIES TAUX DE CHÔMAGE STANDARDISÉS DE CERTAINS PAYS DE L'OCDE

II. Quarterly data, seasonally adjusted – II. Données trimestrielles, corrigées des variations saisonnières

All persons less than 25 years - Ensemble des personnes de moins de 25 ans

	1995				1996				1997				1998				1999				2000				
	Q1	Q2	Q3	Q4	Q1	Q2	Q3	Q4	Q1	Q2	Q3	Q4	Q1	Q2	Q3	Q4	Q1	Q2	Q3	Q4	Q1	Q2	Q3	Q4	
	Per cent of civilian labour force, sa — Pourcentage de la population active civile, cvs																								
Canada	14.3	14.6	15.2	14.8	15.2	14.7	15.3	16.3	16.0	16.5	16.3	15.9	15.8	15.4	14.8	14.6	14.2	14.6	13.8	13.3	12.8	12.4	12.8	12.6	Canada
United States	11.5	11.9	12.6	12.3	12.4	12.0	11.8	11.8	11.9	11.4	11.1	10.8	10.7	10.2	10.8	10.0	10.1	9.9	9.9	9.8	9.6	9.4	9.2	9.1	États-Unis
Australia	15.5	15.2	15.2	15.6	15.8	15.4	15.3	16.1	16.3	16.4	16.3	16.0	15.5	15.3	15.2	14.5	14.2	14.1	13.8	13.4	12.9	12.7	12.3	12.6	Australie
Japan	5.7	5.8	6.7	6.3	6.7	6.6	6.5	6.4	6.6	6.7	6.6	6.8	7.2	7.7	7.9	8.3	8.8	9.2	9.5	9.2	8.7	8.9	9.1	9.7	Japon
Korea																			14.9	13.0	11.4	10.5	11.0	Corée	
New Zealand	11.7	11.3	11.8	12.0	12.1	11.1	12.3	11.8	12.1	12.9	13.8	13.7	14.7	14.3	14.4	15.1	14.3	14.3	14.1	12.4	13.8	13.1	12.3	Nouvelle-Zélande	
Austria	5.5	5.5	5.5	5.7	6.0	6.2	6.3	6.5	6.7	6.8	6.8	6.7	6.7	6.6	6.3	5.9	5.5	5.2	5.3	5.3	5.5	5.2	5.2	5.2	Autriche
Belgium	24.1	24.3	23.7	23.7	23.5	23.1	23.0	23.0	23.1	23.4	23.0	22.8	22.5	22.5	23.4	24.0	25.0	25.4	23.8	21.1	18.8	17.4	17.5	17.1	Belgique
Czech Republic	8.5	8.5	8.0	7.6	7.5	7.6	7.5	7.6	7.8	8.4	9.4	10.4	11.3	11.5	13.7	15.3	17.4	17.6	18.2	18.5	18.5	18.0	17.5	17.9	République tchèque
Denmark	10.5	10.5	10.5	10.9	11.4	11.1	10.3	9.5	9.0	8.5	8.3	8.0	7.7	7.5	8.0	8.8	10.1	10.5	9.5	8.3	7.6	7.0	7.1	7.2	Danemark
Finland	30.0	29.1	29.3	29.2	28.1	27.8	28.0	27.0	25.6	25.3	25.2	24.1	23.5	23.6	23.2	22.5	21.9	20.7	20.6	21.8	22.4	21.8	21.1	20.9	Finlande
France	28.0	27.3	26.9	27.7	28.5	28.9	29.3	29.8	29.7	29.6	29.1	28.6	27.3	26.6	26.3	25.9	25.4	25.1	24.2	22.7	21.7	20.3	19.9	18.8	France
Germany	8.5	8.7	8.9	9.2	9.7	9.9	10.0	10.3	10.6	10.9	10.9	10.7	10.1	9.9	9.6	9.5	9.2	8.8	8.9	8.8	8.8	9.0	8.9	8.6	Allemagne
Hungary																									Hongrie
Ireland	20.4	19.7	18.8	19.1	18.9	18.6	18.1	17.4	16.7	16.1	15.0	13.8	12.6	11.7	10.9	10.0	9.3	8.6	8.2	7.5	7.1	6.6	6.3	5.9	Irlande
Italy	33.7	33.8	34.1	33.3	33.7	34.3	34.0	34.2	33.9	34.1	33.7	33.7	33.8	33.7	33.9	34.0	33.9	32.5	32.1	32.2	31.6	31.5	31.0	Italie	
Luxembourg	7.1	7.2	7.4	7.9	8.6	8.9	8.2	8.1	7.9	8.0	8.4	8.3	7.4	7.0	6.9	7.0	7.0	7.1	6.9	6.2	6.2	6.0	5.9	5.8	Luxembourg
Netherlands	12.3	12.3	11.2	12.2	11.6	11.7	11.7	11.8	10.1	9.6	9.8	8.9	9.2	8.2	7.1	7.9	7.4	7.5	7.5	5.2	5.6	5.2	4.8	5.3	Pays-Bas
Norway					14.5	13.5	12.2	13.5	11.7	12.2	11.2	10.6	10.0	10.4	9.7	8.9	9.2	10.2	9.9	11.4	11.1	9.4	11.7	11.4	Norvège
Poland	30.6	30.3	32.4	31.2	30.7	29.8	27.3	26.5	26.6	25.0	24.2	23.5	22.9	23.2	23.1	23.5	27.0			32.7	34.6	37.5	34.3	34.4	Pologne
Portugal	16.5	16.7	16.3	16.8	16.7	17.6	16.8	16.2	15.9	14.9	15.4	14.4	11.5	10.0	10.2	10.4	9.6	9.5	8.7	8.1	9.2	8.9	8.9	9.1	Portugal
Spain	43.2	42.3	42.4	42.2	42.5	42.3	41.6	41.1	40.1	39.5	38.6	37.9	36.7	36.0	35.0	34.1	31.6	29.9	28.9	27.7	27.7	26.0	25.8	25.7	Espagne
Sweden	20.4	19.1	18.3	18.6	19.5	20.8	20.9	21.2	21.4	21.4	20.6	18.8	17.9	17.1	16.3	14.9	14.9	13.9	13.0	12.6	11.9	12.0	10.7	10.4	Suède
Switzerland		5.8				5.0				6.3				6.0				6.1				5.0			Suisse
United Kingdom	16.3	16.1	15.7	15.4	15.5	15.5	15.6	14.7	14.6	14.1	13.4	13.5	13.4	13.7	14.0	13.8	13.3	13.0	12.9	13.2	12.5	12.5	12.6	Royaume-Uni	
Euro zone	23.5	23.4	23.4	23.5	24.0	24.2	24.2	24.1	23.9	23.7	23.4	22.9	22.2	21.7	21.4	21.2	20.5	19.8	19.4	18.6	18.4	17.9	17.6	17.2	Zone euro
OECD-Total					15.3	15.2	15.1	15.1	15.0	14.8	14.6	14.3	14.3	14.1	14.4	14.1	14.1	13.9	13.7	13.5	13.3	13.2	12.9	OCDE-Total	
Major seven	13.1	13.3	13.7	13.5	13.8	13.6	13.6	13.7	13.6	13.4	13.2	12.9	12.8	12.6	12.9	12.5	12.5	12.4	12.3	12.1	11.8	11.6	11.4	Sept grands	
EU15	21.6	21.5	21.3	21.5	21.8	22.0	22.0	21.9	21.6	21.4	21.1	20.5	19.9	19.6	19.5	19.3	18.8	18.1	17.8	17.1	16.9	16.5	16.2	16.0	UE15

Composition of country groups:
Seven major countries: Canada, United States, Japan, France, Germany, Italy and United Kingdom.

Euro zone: Austria, Belgium, Finland, France, Germany, Greece (data not published), Ireland, Italy, Luxembourg, Netherlands, Portugal and Spain.

EU15: Austria, Belgium, Denmark, Finland, France, Germany, Greece (data not published), Ireland, Italy, Luxembourg, Netherlands, Portugal, Spain, Sweden and United Kingdom.

OECD-Total: EU15, Canada, United States, Australia, Japan, Korea, New Zealand, Czech Republic, Norway, Poland, Switzerland.

Composition des groupes de pays :
Sept principaux pays : Canada, États-Unis, Japon, France, Allemagne, Italie et Royaume-Uni.

Zone euro : Autriche, Belgique, Finlande, France, Allemagne, Grèce (données non publiées), Irlande, Italie, Luxembourg, Pays-Bas, Portugal et Espagne.

UE15 : Autriche, Belgique, Danemark, Finlande, France, Allemagne, Grèce (données non publiées), Irlande, Italie, Luxembourg, Pays-Bas, Portugal, Espagne, Suède et Royaume-Uni.

OCDE-Total : UE15, Canada, États-Unis, Australie, Japon, Corée, Nouvelle-Zélande, République tchèque, Norvège, Pologne, Suisse.

**STANDARDISED UNEMPLOYMENT RATES OF SELECTED OECD COUNTRIES
TAUX DE CHÔMAGE STANDARDISÉS DE CERTAINS PAYS DE L'OCDE**

III. Monthly data, seasonally adjusted – III. Données mensuelles, corrigées des variations saisonnières

All persons less than 25 years - Ensemble des personnes de moins de 25 ans

	1997												1998												1999		
	Mar	Apr	May	Jun	Jul	Aug	Sep	Oct	Nov	Dec	Jan	Feb	Mar	Apr	May	Jun	Jul	Aug	Sep	Oct	Nov	Dec	Jan	Feb			
	Per cent of civilian labour force, sa — Pourcentage de la population active civile, cvs																										
Canada	16.1	16.2	16.2	17.0	16.4	16.5	15.9	15.9	15.9	15.9	16.4	15.5	15.5	15.3	15.2	15.7	15.0	14.7	14.8	14.4	14.6	14.7	14.2	14.3	Canada		
United States	11.7	11.6	11.1	11.4	11.2	11.1	11.1	11.0	10.8	10.5	10.9	10.6	10.6	9.8	10.3	10.7	10.6	10.9	10.9	10.4	9.8	9.6	10.2	10.0	États-Unis		
Australia	16.5	16.5	16.5	16.3	16.4	16.4	16.2	16.0	16.1	15.8	15.8	15.4	15.3	15.3	15.1	15.5	15.5	15.0	15.1	14.4	14.8	14.3	14.3	14.1	Australie		
Japan	6.6	6.5	6.7	6.9	6.5	6.6	6.5	6.6	6.9	7.0	7.2	7.1	7.4	7.8	7.8	7.6	7.6	8.1	7.9	8.1	8.3	8.5	8.4	9.0	Japon		
Korea																									Corée		
New Zealand	12.1			12.9				13.8			13.7		14.7			14.3		14.4			15.1				Nouvelle-Zélande		
Austria	6.7	6.8	6.7	6.8	6.9	6.8	6.7	6.7	6.7	6.7	6.7	6.7	6.8	6.7	6.6	6.6	6.5	6.3	6.2	6.0	5.9	5.7	5.6	5.5	Autriche		
Belgium	23.2	23.4	23.4	23.5	23.3	22.9	22.9	22.9	22.8	22.7	22.6	22.5	22.5	22.5	22.6	22.7	23.5	24.0	23.8	23.9	24.3	24.7	25.0	Belgique			
Czech Republic			8.4			9.4			10.4			11.3			11.5		13.7			15.3			17.4	République tchèque			
Denmark	8.7	8.5	8.5	8.4	8.5	8.3	8.1	8.1	8.0	7.9	7.9	7.6	7.5	7.5	7.5	7.4	7.7	8.1	8.3	8.5	8.6	9.3	9.8	10.1	Danemark		
Finland	25.2	25.2	25.3	25.4	25.4	25.3	25.0	24.5	24.1	23.8	23.6	23.5	23.6	23.6	23.6	23.5	23.2	22.9	22.7	22.5	22.4	22.2	21.9	Finlande			
France	29.7	29.7	29.6	29.7	29.4	29.0	28.9	28.8	28.6	28.2	27.7	27.3	27.1	26.8	26.6	26.5	26.3	26.3	26.2	26.1	25.9	25.7	25.5	25.4	France		
Germany	10.7	10.8	11.0	10.9	10.9	10.9	10.9	10.9	10.7	10.5	10.2	10.1	10.1	10.0	9.9	9.8	9.7	9.6	9.5	9.4	9.5	9.6	9.3	9.2	Allemagne		
Hungary																									Hongrie		
Ireland	16.5	16.3	16.0	15.9	15.5	15.0	14.6	14.2	13.8	13.4	13.0	12.6	12.2	11.9	11.7	11.5	11.3	10.9	10.6	10.3	10.0	9.8	9.6	9.3	Irlande		
Italy	33.9	34.3	34.1	33.9	33.9	33.7	33.6	33.7	33.7	33.6	33.8	33.8	33.7	33.6	33.7	33.8	33.7	33.9	34.0	34.2	34.1	33.8	34.2	34.0	Italie		
Luxembourg	7.7	7.7	8.0	8.3	8.3	8.4	8.4	8.3	8.2	8.3	7.8	7.2	7.3	7.2	7.0	6.9	6.9	6.9	6.9	7.1	7.1	6.7	6.8	7.1	Luxembourg		
Netherlands	9.7	9.4	9.3	10.2	10.1	9.9	9.2	8.6	8.9	9.1	9.6	9.1	8.9	8.5	8.1	8.1	7.3	6.5	7.6	7.6	8.3	7.7	7.1	7.7	Pays-Bas		
Norway			12.2			11.2			10.6			10.0			10.4			9.7			8.9			9.2	Norvège		
Poland			25.0			24.2			23.5			22.9			23.2			23.1			23.5			27.0	Pologne		
Portugal	15.7	15.0	14.7	14.9	15.5	15.7	15.1	14.7	14.4	13.9	11.7	11.5	11.4	10.6	9.8	9.6	10.0	10.4	10.3	10.5	10.5	10.1	9.8	9.6	Portugal		
Spain	40.0	39.8	39.6	39.2	39.1	38.4	38.4	38.2	37.9	37.6	37.2	36.6	36.3	36.3	36.1	35.7	35.2	35.0	34.9	34.6	34.0	33.5	32.1	31.6	Espagne		
Sweden	21.7	20.8	21.6	21.9	20.5	19.2	22.0	19.5	18.0	18.9	18.3	17.9	17.5	16.2	18.6	16.4	16.8	16.2	15.9	14.8	14.9	15.1	15.5	14.6	Suède		
Switzerland				6.3												6.0									Suisse		
United Kingdom	14.3	14.4	14.5	14.9	14.6	14.0	13.8	13.3	13.5	13.4	13.6	13.5	13.5	13.3	13.5	13.4	13.7	13.6	13.6	13.9	13.9	14.1	14.0	13.8	Royaume-Uni		
Euro zone	23.8	23.8	23.7	23.7	23.6	23.3	23.2	23.1	22.9	22.7	22.4	22.1	22.0	21.8	21.7	21.6	21.4	21.4	21.4	21.3	21.2	21.0	20.7	20.5	Zone euro		
OECD-Total	14.9	14.8	14.7	14.9	14.7	14.5	14.5	14.4	14.3	14.2	14.4	14.2	14.2	14.0	14.1	14.3	14.3	14.5	14.4	14.3	14.1	14.0	14.2	14.1	OCDE-Total		
Major seven	13.5	13.5	13.3	13.5	13.2	13.1	13.1	13.0	12.9	12.8	13.0	12.7	12.8	12.4	12.6	12.8	12.7	12.9	12.9	12.7	12.5	12.4	12.6	12.6	Sept grands		
EU15	21.5	21.4	21.3	21.5	21.4	20.9	20.9	20.6	20.5	20.4	20.1	19.9	19.8	19.6	19.5	19.5	19.5	19.5	19.4	19.4	19.3	19.1	19.0	18.8	UE15		

Composition of country groups:

Seven major countries: Canada, United States, Japan, France, Germany, Italy and United Kingdom.

Euro zone: Austria, Belgium, Finland, France, Germany, Greece (data not published), Ireland, Italy, Luxembourg, Netherlands, Portugal and Spain.

EU15: Austria, Belgium, Denmark, Finland, France, Germany, Greece (data not published), Ireland, Italy, Luxembourg, Netherlands, Portugal, Spain, Sweden and United Kingdom.

OECD-Total: EU15, Canada, United States, Australia, Japan, Korea, New Zealand, Czech Republic, Norway, Poland, Switzerland.

Composition des groupes de pays :

Sept principaux pays : Canada, États-Unis, Japon, France, Allemagne, Italie et Royaume-Uni.

Zone euro : Autriche, Belgique, Finlande, France, Allemagne, Grèce (données non publiées), Irlande, Italie, Luxembourg, Pays-Bas, Portugal et Espagne.

UE15 : Autriche, Belgique, Danemark, Finlande, France, Allemagne, Grèce (données non publiées), Irlande, Italie, Luxembourg, Pays-Bas, Portugal, Espagne, Suède et Royaume-Uni.

OCDE-Total : UE15, Canada, États-Unis, Australie, Japon, Corée, Nouvelle-Zélande, République tchèque, Norvège, Pologne, Suisse.

Data from European Union are calculated by Eurostat, see technical notes p. 135 to 137.

Les chiffres concernant l'Union européenne sont calculés par Eurostat, voir notes techniques p. 135 à 137.

STANDARDISED UNEMPLOYMENT RATES OF SELECTED OECD COUNTRIES TAUX DE CHÔMAGE STANDARDISÉS DE CERTAINS PAYS DE L'OCDE

III. Monthly data, seasonally adjusted – III. Données mensuelles, corrigées des variations saisonnières

All persons less than 25 years - Ensemble des personnes de moins de 25 ans

	1999				2000												2001									
	Mar	Apr	May	Jun	Jul	Aug	Sep	Oct	Nov	Dec	Jan	Feb	Mar	Apr	May	Jun	Jul	Aug		Sep	Oct	Nov	Dec	Jan	Feb	
	Per cent of civilian labour force, sa — Pourcentage de la population active civile, cvs																									
Canada	14.1	15.3	15.1	13.4	14.0	13.3	14.2	13.8	13.1	13.0	12.4	13.0	13.0	12.8	12.6	11.7	12.7	13.0	12.7	12.8	12.6	12.5	12.1			Canada
United States	9.9	10.1	9.6	9.9	9.8	9.7	10.1	10.0	9.9	9.6	9.4	9.8	9.7	9.4	9.7	9.1	9.2	9.4	8.9	8.9	9.1	9.2	9.6	9.5		États-Unis
Australia	14.4	14.3	14.2	13.8	13.5	13.9	14.1	13.5	13.3	13.2	12.9	12.9	12.7	12.9	12.9	12.2	11.9	12.7	12.2	12.4	12.6	12.8			Australie	
Japan	8.9	9.0	9.3	9.3	9.5	9.3	9.5	9.4	9.2	9.0	8.3	9.0	8.8	8.7	8.7	9.3	9.0	9.1	9.3	9.3	9.7	10.1	9.6		Japon	
Korea						14.9				13.0			11.4			10.5			11.0						Corée	
New Zealand	14.3			14.3					14.1		12.4			13.8			13.1			12.3					Nouvelle-Zélande	
Austria	5.4	5.3	5.2	5.2	5.2	5.3	5.3	5.3	5.3	5.4	5.5	5.6	5.4	5.2	5.1	5.2	5.1	5.2	5.2	5.2	5.2	5.2	5.3		Autriche	
Belgium	25.3	25.5	25.5	25.3	24.5	23.8	23.0	21.9	21.1	20.2	19.5	18.8	18.0	17.5	17.4	17.2	17.2	17.6	17.6	17.3	17.2	16.9	16.8		Belgique	
Czech Republic				17.6		18.2				18.5			18.5		18.0			17.5			17.9				République tchèque	
Denmark	10.4	10.7	10.5	10.3	9.9	9.6	9.0	8.6	8.2	8.1	7.9	7.6	7.5	7.0	7.0	7.1	7.0	7.1	7.2	7.3	7.3	7.1			Danemark	
Finland	21.5	21.1	20.6	20.4	20.4	20.6	20.9	21.4	21.9	22.2	22.4	22.4	22.3	22.1	21.8	21.5	21.2	21.1	21.0	20.9	20.9	20.8	20.7		Finlande	
France	25.4	25.2	25.1	25.0	24.6	24.3	23.8	23.2	22.7	22.2	21.9	21.8	21.3	20.7	20.3	19.9	19.9	20.0	19.8	19.2	18.7	18.4	18.5		France	
Germany	9.0	8.9	8.8	8.8	8.9	8.9	8.9	8.9	8.8	8.7	8.8	8.8	8.9	9.0	9.0	9.0	9.0	8.9	8.8	8.6	8.6	8.5	8.5		Allemagne	
Hungary																									Hongrie	
Ireland	9.0	8.7	8.6	8.5	8.3	8.2	8.0	7.7	7.5	7.2	7.1	7.1	7.0	6.8	6.6	6.5	6.4	6.4	6.2	6.0	5.9	5.8	5.8		Irlande	
Italy	33.4	32.9	32.5	32.2	32.1	32.1	32.0	32.4	32.2	32.1	31.8	31.6	31.5	31.5	31.5	31.5	31.5	31.0	30.7	30.1					Italie	
Luxembourg	7.2	7.2	7.1	6.9	7.0	7.0	6.7	6.4	6.2	6.1	6.2	6.2	6.1	6.0	5.9	5.9	5.8	5.8	6.0	5.9	5.8	5.8			Luxembourg	
Netherlands	7.3	7.4	7.4	7.8	8.4	7.2	6.9	5.0	5.5	5.2	5.5	5.3	6.1	5.9	5.2	4.6	4.3	5.1	4.9	4.9	5.1	5.9			Pays-Bas	
Norway			10.2			9.9				11.4			11.1		9.4			11.7			11.4				Norvège	
Poland										32.7			34.6		37.5			34.3			34.4				Pologne	
Portugal	9.5	9.6	9.5	9.3	9.0	8.6	8.4	8.1	8.0	8.3	9.1	9.4	9.3	9.1	8.8	8.8	8.9	9.0	8.9	8.9	9.0	9.4	10.2		Portugal	
Spain	31.1	30.5	30.3	29.0	28.4	29.4	28.9	27.9	27.6	27.6	27.7	27.9	27.4	26.4	26.1	25.5	25.4	26.1	25.8	25.6	25.7	25.7	25.9		Espagne	
Sweden	14.5	15.2	13.8	12.7	12.8	13.0	13.3	13.1	12.9	11.9	11.8	12.2	11.9	13.3	10.1	12.5	11.4	10.4	10.3	10.4	10.5	10.2	12.2		Suède	
Switzerland				6.1												5.0									Suisse	
United Kingdom	13.5	13.5	13.3	13.1	13.0	12.9	13.0	12.8	12.9	13.0	13.0	13.3	13.2	13.1	12.4	12.1	12.2	12.6	13.0	12.8	12.8				Royaume-Uni	
Euro zone	20.2	20.0	19.8	19.5	19.4	19.4	19.2	18.8	18.6	18.5	18.5	18.5	18.3	18.1	17.9	17.7	17.6	17.7	17.5	17.3	17.2	17.2	17.2		Zone euro	
OECD-Total	13.9	14.1	13.9	13.8	13.7	13.7	13.8	13.7	13.6	13.4	13.2	13.4	13.3	13.2	13.3	13.0	12.8	13.0	12.7						OCDE-Total	
Major seven	12.4	12.5	12.3	12.3	12.3	12.1	12.4	12.2	12.1	11.9	11.6	11.9	11.8	11.6	11.7	11.4	11.5	11.6	11.3	11.2					Sept grands	
EU15	18.5	18.3	18.2	17.9	17.8	17.9	17.6	17.3	17.1	16.9	17.0	17.0	16.9	16.7	16.4	16.3	16.2	16.3	16.2	16.0	16.0	15.9	16.0		UE15	

Composition of country groups:
Seven major countries: Canada, United States, Japan, France, Germany, Italy and United Kingdom.

Euro zone: Austria, Belgium, Finland, France, Germany, Greece (data not published), Ireland, Italy, Luxembourg, Netherlands, Portugal and Spain.

EU15: Austria, Belgium, Denmark, Finland, France, Germany, Greece (data not published), Ireland, Italy, Luxembourg, Netherlands, Portugal, Spain, Sweden and United Kingdom.

OECD-Total: EU15, Canada, United States, Australia, Japan, Korea, New Zealand, Czech Republic, Norway, Poland, Switzerland.

Composition des groupes de pays :
Sept principaux pays : Canada, États-Unis, Japon, France, Allemagne, Italie et Royaume-Uni.

Zone euro : Autriche, Belgique, Finlande, France, Allemagne, Grèce (données non publiées), Irlande, Italie, Luxembourg, Pays-Bas, Portugal et Espagne.

UE15 : Autriche, Belgique, Danemark, Finlande, France, Allemagne, Grèce (données non publiées), Irlande, Italie, Luxembourg, Pays-Bas, Portugal, Espagne, Suède et Royaume-Uni.

OCDE-Total : UE15, Canada, États-Unis, Australie, Japon, Corée, Nouvelle-Zélande, République tchèque, Norvège, Pologne, Suisse.

**STANDARDISED UNEMPLOYMENT RATES OF SELECTED OECD COUNTRIES
TAUX DE CHÔMAGE STANDARDISÉS DE CERTAINS PAYS DE L'OCDE**

I. Annual data – I. Données annuelles

Males less than 25 years - Hommes de moins de 25 ans

	1977	1978	1979	1980	1981	1982	1983	1984	1985	1986	1987	1988	1989	1990	1991	1992	1993	1994	1995	1996	1997	1998	1999	2000		
	Per cent of civilian labour force — Pourcentage de la population active civile																									
Canada	14.4	14.6	13.0	13.5	13.7	20.6	21.8	19.1	17.8	16.1	14.4	12.5	12.2	13.6	18.5	19.6	19.6	17.9	16.3	16.9	17.1	16.6	15.3	13.9	Canada	
United States	13.3	11.7	11.4	14.6	15.7	19.1	18.4	14.4	14.1	13.7	12.6	11.4	11.4	11.6	14.3	15.3	14.3	13.2	12.5	12.6	11.8	11.1	10.3	9.7	États-Unis	
Australia					10.0	13.2	19.4	17.6	15.3	15.0	15.1	13.3	10.5	13.3	18.3	20.8	20.0	18.1	16.0	16.3	17.7	16.0	14.6	13.6	Australie	
Japan																		5.7	6.2	6.7	6.8	8.4	10.2	10.2	Japon	
Korea																									Corée	
New Zealand										8.0	8.5	11.7	14.4	15.1	20.5	20.3	18.5	15.7	12.0	12.4	13.2	15.6	14.6		Nouvelle-Zélande	
Austria																		4.6	4.4	5.2	5.6	5.0	4.3	4.8	Autriche	
Belgium						18.3	20.0	20.0	17.0	15.2	14.1	13.3	11.9	11.0	11.8	14.2	20.5	22.7	21.6	19.6	19.4	21.2	23.2	15.1	Belgique	
Czech Republic																		7.8	8.6	7.7	7.0	8.1	11.6	17.4	18.4	République tchèque
Denmark						17.5	17.3	13.3	10.0	6.8	7.4	8.4	10.7	11.2	11.1	12.2	13.6	10.6	8.5	8.8	7.0	7.3	9.1	7.0	Danemark	
Finland												11.7	8.9	10.4	18.8	29.8	35.7	36.6	29.7	27.5	24.2	22.3	20.4	20.2	Finlande	
France					15.7	17.0	21.9	22.4	21.4	19.7		18.5	16.5	16.0	18.0	20.0	25.1	26.5	23.8	26.3	26.7	24.3	22.5	18.2	France	
Germany																		8.9	8.9	10.6	11.7	10.5	9.6	9.7	Allemagne	
Hungary																									Hongrie	
Ireland						18.1	22.0	24.5	25.5	27.2	26.3	25.2	21.9	20.4	23.6	25.7	27.2	24.8	20.8	19.0	16.0	11.6	8.3	6.1	Irlande	
Italy							22.2	23.1	24.5	25.3	26.8	25.6	24.9	23.4	22.7	23.6	26.7	29.0	29.6	29.8	29.5	29.8	29.1		Italie	
Luxembourg						5.8	7.3	6.8	6.4	5.2	4.6	4.5	3.5	3.2	3.3	4.2	5.2	7.5	7.0	8.5	6.9	6.9	6.1	5.0	Luxembourg	
Netherlands						14.7	17.0	15.4	12.8	12.4	11.3	9.8	8.2	7.5	7.4	8.5	12.0	12.2	11.3	11.1	8.3	7.8	5.1	4.1	Pays-Bas	
Norway																				13.8	11.7	10.2	10.6	10.9	Norvège	
Poland																				26.3	22.0	21.6		33.3	Pologne	
Portugal								15.0	15.9	15.7	12.5	9.6	8.7	8.3	6.6	8.9	10.8	13.4	15.1	14.4	12.0	8.3	7.2	7.1	Portugal	
Spain								44.8	45.6	43.7	38.4	33.6	27.7	26.3	25.7	29.7	39.9	41.0	37.0	36.2	33.2	29.0	23.2	20.6	Espagne	
Sweden						8.8	9.4	7.4	7.2	6.6	5.2	4.0	3.8	4.5	8.3	15.7	25.6	25.0	20.4	21.3	21.1	16.8	13.1	10.7	Suède	
Switzerland															3.1	5.3	7.0	6.2	5.5	6.1	7.4	5.0	5.7		Suisse	
United Kingdom																16.6	19.6	21.2	19.6	18.0	15.9	15.2	14.7		Royaume-Uni	
Euro zone						21.5	22.5	21.1	19.9	19.5	16.8	13.6	11.2	11.9	14.9	16.6	20.8	22.1	21.0	21.8	21.1	19.4	17.5	15.8	Zone euro	
OECD-Total																					15.2	14.5	14.2	13.8	OCDE-Total	
Major seven																		14.1	13.5	14.0	13.5	13.1	12.7		Sept grands	
EU15															15.1	17.2	20.8	21.4	20.1	20.7	19.7	18.2	16.7	15.1	UE15	

Composition of country groups:

Seven major countries: Canada, United States, Japan, France, Germany, Italy and United Kingdom.

Euro zone: Austria, Belgium, Finland, France, Germany, Greece (data not published), Ireland, Italy, Luxembourg, Netherlands, Portugal and Spain.

EU15: Austria, Belgium, Denmark, Finland, France, Germany, Greece (data not published), Ireland, Italy, Luxembourg, Netherlands, Portugal, Spain, Sweden and United Kingdom.

OECD-Total: EU15, Canada, United States, Australia, Japan, Korea, New Zealand, Czech Republic, Norway, Poland, Switzerland.

Composition des groupes de pays :

Sept principaux pays : Canada, États-Unis, Japon, France, Allemagne, Italie et Royaume-Uni.

Zone euro : Autriche, Belgique, Finlande, France, Allemagne, Grèce (données non publiées), Irlande, Italie, Luxembourg, Pays-Bas, Portugal et Espagne.

UE15 : Autriche, Belgique, Danemark, Finlande, France, Allemagne, Grèce (données non publiées), Irlande, Italie, Luxembourg, Pays-Bas, Portugal, Espagne, Suède et Royaume-Uni.

OCDE-Total : UE15, Canada, États-Unis, Australie, Japon, Corée, Nouvelle-Zélande, République tchèque, Norvège, Pologne, Suisse.

Data from European Union are calculated by Eurostat, see technical notes p. 135 to 137.

Les chiffres concernant l'Union européenne sont calculés par Eurostat, voir notes techniques p. 135 à 137.

STANDARDISED UNEMPLOYMENT RATES OF SELECTED OECD COUNTRIES TAUX DE CHÔMAGE STANDARDISÉS DE CERTAINS PAYS DE L'OCDE

II. Quarterly data, seasonally adjusted – II. Données trimestrielles, corrigées des variations saisonnières

Males less than 25 years - Hommes de moins de 25 ans

	1989				1990				1991				1992				1993				1994					
	Q1	Q2	Q3	Q4	Q1	Q2	Q3	Q4	Q1	Q2	Q3	Q4	Q1	Q2	Q3	Q4	Q1	Q2	Q3	Q4	Q1	Q2	Q3	Q4		
Per cent of civilian labour force, sa — Pourcentage de la population active civile, cvs																										
Canada	12.3	12.5	11.7	12.5	12.7	12.3	14.1	15.7	18.2	18.9	19.0	18.0	18.7	20.1	20.0	19.7	19.1	20.6	19.3	19.2	19.3	18.3	17.3	16.5	Canada	
United States	11.3	11.0	11.3	12.0	10.8	11.0	11.7	12.7	13.6	14.1	14.7	14.9	15.4	15.4	15.2	14.9	14.6	14.9	14.0	13.5	14.0	13.5	13.1	12.1	États-Unis	
Australia	11.4	10.4	10.2	10.2	11.2	12.4	14.2	15.9	16.9	18.6	18.7	19.4	20.0	20.4	21.2	21.6	20.6	19.7	20.6	18.3	19.3	18.7	17.2	16.4	Australie	
Japan																				5.5	5.8	5.8	5.8		Japon	
Korea																									Corée	
New Zealand	14.0	14.6	15.1	13.9	13.0	14.9	15.3	17.0	18.3	19.7	22.3	22.0	21.4	20.1	20.2	19.4	19.7	19.7	16.5	17.7	17.6	16.4	14.2	14.5	Nouvelle-Zélande	
Austria																		5.4	5.3	5.1	4.8	4.6	4.6	4.3	Autriche	
Belgium	12.5	11.8	11.8	11.5	11.1	10.5	11.1	11.3	11.4	11.4	12.0	12.6	12.9	13.4	14.4	16.0	18.2	20.2	21.3	22.4	23.2	23.2	22.3	22.1	Belgique	
Czech Republic																	7.9	7.7	7.7	7.8	8.0	8.4	9.0	9.0	République tchèque	
Denmark	10.2	10.6	10.7	11.3	11.2	11.4	11.5	11.0	10.5	10.8	11.3	11.6	11.7	12.0	12.3	12.9	13.7	14.2	13.7	12.7	11.6	10.7	10.4	9.7	Danemark	
Finland	10.0	9.1	8.1	8.4	9.7	9.5	10.2	12.3	14.6	17.4	20.4	23.3	25.7	29.2	32.4	32.2	33.2	36.1	36.5	37.2	39.3	38.6	35.5	32.9	Finlande	
France	16.7	16.5	16.5	16.4	16.1	15.7	15.9	16.3	17.0	17.9	18.5	18.6	18.8	19.2	20.3	21.8	23.3	24.8	25.7	26.5	27.2	27.4	26.3	24.9	France	
Germany																		7.6	8.1	8.7	9.0	9.1	8.9	8.5	Allemagne	
Hungary																									Hongrie	
Ireland	23.1	22.3	21.4	20.8	20.4	19.9	20.3	21.0	22.1	23.4	24.6	24.4	24.5	25.1	26.5	26.9	27.9	27.5	26.5	26.7	26.3	25.6	23.9	23.6	Irlande	
Italy	25.5	25.2	24.9	23.8	22.8	23.3	23.3	24.1	22.6	21.9	22.8	23.7	23.8	23.3	24.4	22.9	24.5	26.6	27.3	28.5	28.5	28.9	29.1	29.7	Italie	
Luxembourg	3.4	3.5	3.7	3.5	3.5	3.1	3.1	3.1	3.0	3.0	3.3	3.8	4.3	4.2	4.1	4.3	4.0	5.1	5.4	6.1	7.4	8.0	7.7	7.0	Luxembourg	
Netherlands	8.9	8.6	7.9	7.5	7.4	7.2	8.0	7.5	6.9	7.7	7.4	7.6	7.7	7.8	8.8	9.6	10.5	12.5	12.9	12.1	13.8	12.0	11.1	11.6	Pays-Bas	
Norway																		26.5	28.9	26.6	30.0	30.7	31.6	31.1	29.9	Norvège
Poland																									Pologne	
Portugal	8.8	8.1	8.9	9.1	8.4	8.7	8.7	7.4	6.4	5.8	6.9	7.5	8.5	9.0	8.9	9.3	9.8	10.3	11.3	11.7	12.3	12.9	13.3	15.1	Portugal	
Spain	29.2	27.8	26.6	27.3	26.8	26.0	26.5	25.8	25.5	25.6	26.2	26.4	28.1	30.4	33.8	36.8	39.5	41.3	42.0	42.4	41.6	40.6	39.2		Espagne	
Sweden	3.8	3.4	3.6	4.4	3.7	3.7	4.4	6.1	6.6	7.4	9.1	10.2	12.7	15.3	17.2	17.9	20.9	25.5	27.8	28.4	28.0	25.2	23.2	23.5	Suède	
Switzerland										2.9					4.7			7.0				5.7			Suisse	
United Kingdom	11.7	11.0	10.9	11.0	11.4	11.3	11.8	13.1	14.6	16.4	17.5	18.1	18.4	19.4	19.9	20.7	21.4	21.1	21.0	19.8	19.9	19.8	18.8	18.8	Royaume-Uni	
Euro zone							14.2	14.5	14.4	14.6	15.1	15.5	15.8	16.1	17.0	17.7	19.1	20.6	21.4	22.0	22.5	22.4	21.9	21.5	Zone euro	
OECD-Total																									OCDE-Total	
Major seven																					14.6	14.4	14.1	13.4	Sept grands	
EU15							13.4	13.9	14.2	14.7	15.4	15.9	16.2	16.7	17.5	18.3	19.5	20.7	21.3	21.7	21.9	21.7	21.2	20.8	UE15	

Composition of country groups:

Seven major countries: Canada, United States, Japan, France, Germany, Italy and United Kingdom.

Euro zone: Austria, Belgium, Finland, France, Germany, Greece (data not published), Ireland, Italy, Luxembourg, Netherlands, Portugal and Spain.

EU15: Austria, Belgium, Denmark, Finland, France, Germany, Greece (data not published), Ireland, Italy, Luxembourg, Netherlands, Portugal, Spain, Sweden and United Kingdom.

OECD-Total: EU15, Canada, United States, Australia, Japan, Korea, New Zealand, Czech Republic, Norway, Poland, Switzerland.

Composition des groupes de pays :

Sept principaux pays : Canada, États-Unis, Japon, France, Allemagne, Italie et Royaume-Uni.

Zone euro : Autriche, Belgique, Finlande, France, Allemagne, Grèce (données non publiées), Irlande, Italie, Luxembourg, Pays-Bas, Portugal et Espagne.

UE15 : Autriche, Belgique, Danemark, Finlande, France, Allemagne, Grèce (données non publiées), Irlande, Italie, Luxembourg, Pays-Bas, Portugal, Espagne, Suède et Royaume-Uni.

OCDE-Total : UE15, Canada, États-Unis, Australie, Japon, Corée, Nouvelle-Zélande, République tchèque, Norvège, Pologne, Suisse.

**STANDARDISED UNEMPLOYMENT RATES OF SELECTED OECD COUNTRIES
TAUX DE CHÔMAGE STANDARDISÉS DE CERTAINS PAYS DE L'OCDE**

II. Quarterly data, seasonally adjusted – II. Données trimestrielles, corrigées des variations saisonnières

Males less than 25 years - Hommes de moins de 25 ans

	1995				1996				1997				1998				1999				2000				
	Q1	Q2	Q3	Q4	Q1	Q2	Q3	Q4	Q1	Q2	Q3	Q4	Q1	Q2	Q3	Q4	Q1	Q2	Q3	Q4	Q1	Q2	Q3	Q4	
	Per cent of civilian labour force, sa — Pourcentage de la population active civile, cvs																								
Canada	15.5	16.1	17.1	16.3	17.0	16.4	16.3	17.9	17.3	17.4	17.0	16.8	16.8	16.6	16.7	16.2	15.9	15.6	15.2	14.4	14.0	13.6	14.1	13.8	Canada
United States	11.9	12.3	12.9	12.8	13.0	12.9	12.4	12.2	12.3	11.6	11.8	11.4	11.4	10.7	11.6	10.5	10.4	10.5	10.1	10.3	9.7	9.8	9.8	9.6	États-Unis
Australia	15.5	16.1	15.3	16.5	16.2	16.1	15.9	16.7	18.0	17.6	17.6	17.2	16.4	15.9	16.1	15.3	14.5	14.5	15.0	14.2	13.4	13.3	13.4	14.1	Australie
Japan	5.9	5.8	6.6	6.7	6.6	6.9	6.5	6.6	6.8	6.7	6.7	7.0	7.9	8.2	8.5	8.8	9.4	10.6	10.3	10.6	9.7	9.9	10.2	11.1	Japon
Korea																			19.1	15.4	13.3	13.4	14.1	Corée	
New Zealand	12.0	11.8	12.1	12.0	13.0	11.5	12.7	12.7	11.5	14.0	13.2	14.2	15.2	15.3	15.7	16.3	15.8	15.3	14.9	12.3	14.8	13.6	13.5		Nouvelle-Zélande
Austria	4.3	4.3	4.5	4.8	5.1	5.3	5.3	5.3	5.5	5.8	5.7	5.5	5.3	5.2	4.9	4.5	4.2	4.0	4.3	4.6	5.0	4.7	4.7	4.7	Autriche
Belgium	22.1	22.2	21.3	20.9	20.3	19.5	19.3	19.1	19.1	19.5	19.5	19.6	19.8	20.2	21.7	23.0	24.7	25.5	23.2	19.7	16.5	14.6	14.6	14.5	Belgique
Czech Republic	8.5	8.0	7.4	7.1	6.9	7.0	7.1	7.1	7.2	7.9	8.4	9.0	9.7	9.8	12.6	14.4	16.9	17.0	17.1	18.7	18.3	18.3	18.2	18.9	République tchèque
Denmark	8.6	8.2	8.4	8.8	9.5	9.4	8.5	7.8	7.3	6.8	6.9	6.9	6.8	6.9	7.4	8.3	9.6	9.9	8.9	7.9	7.3	6.7	6.9	7.0	Danemark
Finland	30.7	29.1	29.3	29.6	28.4	27.6	27.7	26.3	24.7	24.5	24.4	23.4	22.7	22.8	22.2	21.6	21.4	20.0	19.7	20.7	21.1	20.5	19.8	19.4	Finlande
France	24.1	23.5	23.2	24.4	25.4	26.0	26.6	27.1	27.1	27.2	26.6	26.0	24.8	24.2	24.1	23.9	23.6	23.3	22.5	20.7	19.6	18.3	18.1	16.9	France
Germany	8.4	8.7	9.0	9.5	10.3	10.4	10.7	11.1	11.6	11.9	11.8	11.5	10.8	10.6	10.3	10.2	9.9	9.5	9.6	9.5	9.6	9.9	9.8	9.5	Allemagne
Hungary																									Hongrie
Ireland	21.8	21.0	20.2	20.2	19.8	19.4	18.9	18.1	17.3	16.7	15.6	14.3	13.0	12.0	11.1	10.2	9.4	8.6	8.0	7.1	6.7	6.2	5.9	5.5	Irlande
Italy	30.1	29.6	29.8	28.9	29.3	30.2	29.7	29.8	29.6	29.4	29.4	29.4	29.8	29.7	29.6	30.0	30.1	28.7	28.8	28.8	28.2	27.9	27.2		Italie
Luxembourg	6.6	6.5	7.0	7.9	8.9	9.4	8.3	7.4	6.5	6.3	7.2	7.7	7.3	6.8	6.7	6.7	6.3	6.5	6.2	5.4	5.3	4.9	4.8	5.1	Luxembourg
Netherlands	10.9	11.8	10.6	11.8	11.0	11.2	10.8	11.5	9.1	8.1	8.6	7.4	8.1	7.9	7.7	7.7	7.0	4.4	4.8	4.2	4.5	4.7	3.8	3.2	Pays-Bas
Norway					15.1	14.3	12.3	13.8	10.4	12.6	12.3	11.4	10.6	10.6	9.7	10.0	9.7	11.1	10.6	11.1	11.8	9.6	11.6	10.8	Norvège
Poland	28.0	28.0	30.4	29.5	29.3	27.3	24.7	24.2	23.4	22.3	21.6	21.2	21.3	21.4	21.5	21.9	24.0		29.1	31.4	36.3	33.2	32.8		Pologne
Portugal	15.2	15.5	15.0	14.6	14.7	15.0	14.2	13.5	12.9	11.5	12.1	11.7	9.0	8.5	7.9	8.0	7.9	7.7	6.8	6.3	7.0	6.0	7.3	7.9	Portugal
Spain	37.8	36.8	36.9	36.6	36.7	36.9	35.9	35.4	34.6	33.6	32.8	31.7	30.5	29.6	28.6	27.2	25.4	23.4	22.5	21.7	21.4	20.2	20.6	20.3	Espagne
Sweden	22.5	21.1	19.4	18.7	20.3	21.5	21.4	22.1	21.9	21.2	21.3	19.8	18.5	17.5	16.0	14.9	14.5	13.5	12.5	11.8	11.0	11.4	11.2	9.1	Suède
Switzerland		5.3				5.3				7.7				4.4				5.4				5.4			Suisse
United Kingdom	18.4	18.3	17.7	17.6	18.3	18.1	17.9	17.7	16.6	16.4	15.8	14.9	14.8	14.7	15.4	16.0	15.6	14.8	14.3	14.0	14.1	13.7	13.4		Royaume-Uni
Euro zone	21.1	20.9	20.9	21.1	21.5	21.9	21.7	21.8	21.5	21.3	21.0	20.5	19.9	19.5	19.2	19.0	18.5	17.6	17.3	16.7	16.3	15.8	15.8	15.3	Zone euro
OECD-Total					15.4	15.3	15.0	15.1	14.9	14.5	14.4	14.2	14.3	14.1	14.5	14.1	14.0	14.1	13.7	13.5	13.1	13.1	13.0		OCDE-Total
Major seven	13.2	13.4	13.8	13.8	14.1	14.1	13.8	13.9	13.9	13.5	13.4	13.2	13.2	12.9	13.4	13.0	12.9	12.9	12.6	12.5	12.0	11.9	11.9		Sept grands
EU15	20.3	20.1	19.9	20.1	20.5	20.9	20.6	20.6	20.2	19.9	19.6	19.0	18.5	18.2	18.2	18.0	17.7	16.8	16.4	15.8	15.6	15.2	15.0	14.7	UE15

Composition of country groups:

Seven major countries: Canada, United States, Japan, France, Germany, Italy and United Kingdom.

Euro zone: Austria, Belgium, Finland, France, Germany, Greece (data not published), Ireland, Italy, Luxembourg, Netherlands, Portugal and Spain.

EU15: Austria, Belgium, Denmark, Finland, France, Germany, Greece (data not published), Ireland, Italy, Luxembourg, Netherlands, Portugal, Spain, Sweden and United Kingdom.

OECD-Total: EU15, Canada, United States, Australia, Japan, Korea, New Zealand, Czech Republic, Norway, Poland, Switzerland.

Composition des groupes de pays :

Sept principaux pays : Canada, États-Unis, Japon, France, Allemagne, Italie et Royaume-Uni.

Zone euro : Autriche, Belgique, Finlande, France, Allemagne, Grèce (données non publiées), Irlande, Italie, Luxembourg, Pays-Bas, Portugal et Espagne.

UE15 : Autriche, Belgique, Danemark, Finlande, France, Allemagne, Grèce (données non publiées), Irlande, Italie, Luxembourg, Pays-Bas, Portugal, Espagne, Suède et Royaume-Uni.

OCDE-Total : UE15, Canada, États-Unis, Australie, Japon, Corée, Nouvelle-Zélande, République tchèque, Norvège, Pologne, Suisse.

Data from European Union are calculated by Eurostat, see technical notes p. 135 to 137.

Les chiffres concernant l'Union européenne sont calculés par Eurostat, voir notes techniques p. 135 à 137.

STANDARDISED UNEMPLOYMENT RATES OF SELECTED OECD COUNTRIES TAUX DE CHÔMAGE STANDARDISÉS DE CERTAINS PAYS DE L'OCDE

III. Monthly data, seasonally adjusted – III. Données mensuelles, corrigées des variations saisonnières

Males less than 25 years - Hommes de moins de 25 ans

	1997												1998												1999		
	Mar	Apr	May	Jun	Jul	Aug	Sep	Oct	Nov	Dec	Jan	Feb	Mar	Apr	May	Jun	Jul	Aug	Sep	Oct	Nov	Dec	Jan	Feb			
	Per cent of civilian labour force, sa — Pourcentage de la population active civile, cvs																										
Canada	17.2	17.2	17.3	17.6	17.1	17.3	16.6	16.7	16.7	17.0	17.3	16.4	16.6	16.8	15.9	17.2	16.9	16.5	16.6	16.2	16.4	16.2	16.1	15.9	Canada		
United States	12.2	12.1	10.7	12.1	11.6	11.8	11.9	11.9	11.6	10.7	11.3	11.5	11.3	10.0	11.1	11.1	11.3	11.4	11.9	10.8	10.3	10.4	10.8	10.1	États-Unis		
Australia	18.1	17.6	17.6	17.2	17.7	17.6	18.0	17.4	17.2	16.5	16.4	16.4	16.1	15.6	15.9	16.6	16.5	16.1	15.9	15.0	15.3	15.0	15.1	14.5	Australie		
Japan	6.5	6.6	6.8	6.8	6.5	6.8	6.8	6.8	6.9	7.4	8.1	7.6	8.0	8.6	8.2	7.9	8.3	8.5	8.7	8.8	8.8	8.9	9.3	9.8	Japon		
Korea																									Corée		
New Zealand	11.5			14.0				13.2			14.2		15.2			15.3		15.7				16.3			Nouvelle-Zélande		
Austria	5.7	5.8	5.7	5.8	5.8	5.7	5.5	5.5	5.5	5.4	5.3	5.3	5.4	5.3	5.2	5.2	5.0	4.9	4.7	4.6	4.5	4.4	4.2	4.2	Autriche		
Belgium	19.2	19.4	19.5	19.7	19.6	19.4	19.5	19.6	19.5	19.7	19.7	19.7	19.9	20.0	20.2	20.4	20.7	21.8	22.5	22.6	22.9	23.5	24.1	24.7	Belgique		
Czech Republic			7.9			8.4			9.0						9.8			12.6			14.4				République tchèque		
Denmark	7.1	6.8	6.8	6.8	7.0	6.9	6.8	6.9	6.8	6.8	7.0	6.8	6.7	6.8	6.9	6.9	7.1	7.5	7.7	7.9	8.1	8.8	9.3	9.6	Danemark		
Finland	24.4	24.4	24.5	24.6	24.6	24.4	24.1	23.8	23.4	23.0	22.7	22.6	22.6	22.7	22.8	22.8	22.6	22.2	21.9	21.6	21.5	21.6	21.7	21.5	Finlande		
France	27.2	27.1	27.1	27.2	26.9	26.6	26.4	26.3	26.1	25.6	25.1	24.7	24.5	24.4	24.2	24.1	24.0	24.2	24.2	24.1	23.9	23.7	23.6	23.6	France		
Germany	11.6	11.8	12.0	11.9	11.8	11.8	11.8	11.7	11.5	11.3	11.0	10.8	10.8	10.7	10.6	10.4	10.4	10.3	10.2	10.1	10.2	10.3	10.0	9.9	Allemagne		
Hungary																									Hongrie		
Ireland	17.2	17.0	16.7	16.5	16.1	15.7	15.2	14.7	14.3	13.8	13.4	13.0	12.6	12.2	11.9	11.8	11.5	11.1	10.8	10.5	10.2	9.9	9.7	9.4	Irlande		
Italy	29.4	29.4	29.4	29.3	29.5	29.4	29.4	29.4	29.4	29.4	29.7	29.8	29.9	29.8	29.8	29.6	29.5	29.6	29.6	30.2	30.1	29.9	30.5	30.3	Italie		
Luxembourg	6.1	5.9	6.3	6.6	6.9	7.2	7.4	7.5	7.7	7.9	7.5	7.1	7.4	6.9	6.6	6.9	6.8	6.8	6.7	7.0	6.9	6.2	6.1	6.4	Luxembourg		
Netherlands	8.7	8.3	8.2	7.6	8.5	8.7	8.4	7.0	7.2	8.1	8.4	8.1	7.7	7.7	7.6	8.5	7.8	7.3	7.8	8.0	8.4	6.7	6.9	7.1	Pays-Bas		
Norway			12.6			12.3			11.4				10.6		10.6			9.7			10.0			9.7	Norvège		
Poland			22.3			21.6			21.2				21.3		21.4			21.5			21.9			24.0	Pologne		
Portugal	12.5	11.8	11.3	11.4	11.9	12.2	12.1	12.0	11.9	11.1	9.2	9.0	8.8	8.7	8.5	8.3	8.0	7.9	7.8	8.0	7.9	8.0	7.9	8.0	Portugal		
Spain	34.3	34.0	33.8	32.9	33.2	32.5	32.7	32.0	31.6	31.6	31.3	30.5	29.7	29.9	29.6	29.5	28.9	28.8	28.2	27.7	27.1	26.7	25.9	25.4	Espagne		
Sweden	21.6	21.3	20.7	21.7	20.5	18.9	24.5	19.8	18.2	21.5	18.5	18.4	18.8	16.5	17.5	18.6	16.2	15.8	16.1	14.9	14.7	15.2	15.2	14.6	Suède		
Switzerland				7.7												4.4									Suisse		
United Kingdom	16.1	16.2	16.2	16.9	16.3	15.8	15.3	15.0	14.9	14.8	14.8	14.7	14.8	14.5	14.8	14.7	15.3	15.3	15.6	15.9	15.8	16.2	16.0	15.6	Royaume-Uni		
Euro zone	21.4	21.3	21.3	21.1	21.2	21.0	20.9	20.7	20.5	20.4	20.1	19.8	19.6	19.6	19.5	19.4	19.2	19.3	19.2	19.1	19.0	18.8	18.7	18.6	Zone euro		
OECD-Total	14.8	14.7	14.2	14.7	14.5	14.4	14.5	14.4	14.2	14.0	14.4	14.3	14.2	13.9	14.1	14.2	14.4	14.4	14.6	14.2	14.0	14.0	14.2	14.0	OCDE-Total		
Major seven	13.7	13.6	13.1	13.8	13.4	13.5	13.4	13.4	13.2	12.9	13.3	13.2	13.2	12.7	13.0	13.0	13.2	13.3	13.6	13.1	12.8	13.0	13.2	12.9	Sept grands		
EU15	20.0	19.9	19.8	19.9	19.9	19.5	19.5	19.2	19.0	18.9	18.7	18.5	18.3	18.2	18.1	18.3	18.2	18.2	18.2	18.1	18.1	17.9	17.9	17.8	UE15		

Composition of country groups:
Seven major countries: Canada, United States, Japan, France, Germany, Italy and United Kingdom.

Euro zone: Austria, Belgium, Finland, France, Germany, Greece (data not published), Ireland, Italy, Luxembourg, Netherlands, Portugal and Spain.

EU15: Austria, Belgium, Denmark, Finland, France, Germany, Greece (data not published), Ireland, Italy, Luxembourg, Netherlands, Portugal, Spain, Sweden and United Kingdom.

OECD-Total: EU15, Canada, United States, Australia, Japan, Korea, New Zealand, Czech Republic, Norway, Poland, Switzerland.

Composition des groupes de pays :
Sept principaux pays : Canada, États-Unis, Japon, France, Allemagne, Italie et Royaume-Uni.

Zone euro : Autriche, Belgique, Finlande, France, Allemagne, Grèce (données non publiées), Irlande, Italie, Luxembourg, Pays-Bas, Portugal et Espagne.

UE15 : Autriche, Belgique, Danemark, Finlande, France, Allemagne, Grèce (données non publiées), Irlande, Italie, Luxembourg, Pays-Bas, Portugal, Espagne, Suède et Royaume-Uni.

OCDE-Total : UE15, Canada, États-Unis, Australie, Japon, Corée, Nouvelle-Zélande, République tchèque, Norvège, Pologne, Suisse.

**STANDARDISED UNEMPLOYMENT RATES OF SELECTED OECD COUNTRIES
TAUX DE CHÔMAGE STANDARDISÉS DE CERTAINS PAYS DE L'OCDE**

III. Monthly data, seasonally adjusted – III. Données mensuelles, corrigées des variations saisonnières

Males less than 25 years - Hommes de moins de 25 ans

	1999					2000												2001								
	Mar	Apr	May	Jun	Jul	Aug	Sep	Oct	Nov	Dec	Jan	Feb	Mar	Apr	May	Jun	Jul	Aug	Sep		Oct	Nov	Dec	Jan	Feb	
	Per cent of civilian labour force, sa — Pourcentage de la population active civile, cvs																									
Canada	15.7	16.2	16.6	14.0	15.2	14.8	15.6	14.6	14.1	14.4	13.8	14.3	14.0	13.8	13.9	13.0	13.9	14.4	14.1	14.2	13.8	13.5	13.2			Canada
United States	10.1	10.6	10.2	10.6	10.3	10.0	10.0	10.4	10.1	10.3	9.8	10.1	9.3	9.7	10.0	9.6	9.6	10.2	9.5	9.4	9.5	9.7	10.3	10.8		États-Unis
Australia	14.5	14.8	14.5	14.4	14.1	15.0	14.4	14.3	14.2	14.4	13.8	13.4	13.3	13.5	13.3	12.8	12.3	13.4	12.5	13.5	14.1	13.7			Australie	
Japan	9.2	10.2	10.6	10.8	10.6	9.8	10.6	10.1	10.5	11.0	9.1	10.1	9.9	9.4	9.5	10.7	10.0	10.2	10.4	10.9	11.0	11.3	10.6		Japon	
Korea						19.1			15.4			13.3			13.4			14.1							Corée	
New Zealand	15.8			15.3			14.9			12.3		14.8				13.6		13.5							Nouvelle-Zélande	
Austria	4.1	4.1	4.0	4.0	4.1	4.2	4.4	4.5	4.6	4.7	5.0	5.1	4.9	4.8	4.6	4.6	4.7	4.7	4.8	4.8	4.7	4.6	4.8		Autriche	
Belgium	25.2	25.6	25.5	25.3	24.2	23.2	22.1	20.8	19.7	18.6	17.5	16.6	15.5	14.8	14.7	14.5	14.4	14.7	14.8	14.6	14.5	14.3	14.2		Belgique	
Czech Republic			17.0			17.1			18.7			18.3			18.3			18.2			18.9				République tchèque	
Denmark	9.9	10.1	9.9	9.7	9.3	8.9	8.5	8.1	7.9	7.8	7.5	7.3	7.2	6.8	6.7	6.8	6.8	6.8	7.0	7.1	7.1	6.9			Danemark	
Finland	21.1	20.5	19.9	19.5	19.5	19.6	20.0	20.4	20.7	20.9	21.1	21.1	21.0	20.8	20.5	20.2	20.0	19.8	19.7	19.5	19.4	19.2	18.9		Finlande	
France	23.6	23.4	23.3	23.2	22.8	22.6	22.0	21.2	20.7	20.2	19.9	19.7	19.2	18.7	18.3	18.0	18.1	18.3	18.0	17.3	16.8	16.6	16.7		France	
Germany	9.7	9.5	9.5	9.5	9.5	9.6	9.6	9.6	9.5	9.5	9.5	9.6	9.8	9.9	9.9	9.9	10.0	9.8	9.7	9.6	9.5	9.4	9.4		Allemagne	
Hungary																									Hongrie	
Ireland	9.1	8.8	8.6	8.4	8.2	8.0	7.7	7.4	7.1	6.8	6.8	6.7	6.5	6.3	6.2	6.1	6.0	5.9	5.7	5.6	5.5	5.5	5.5		Irlande	
Italy	29.5	28.7	28.7	28.7	28.9	28.9	28.7	28.9	28.8	28.6	28.4	28.2	28.1	28.1	27.9	27.7	27.5	27.2	27.0	26.4					Italie	
Luxembourg	6.4	6.5	6.6	6.5	6.4	6.2	5.9	5.6	5.4	5.2	5.3	5.3	5.2	5.1	4.9	4.8	4.5	4.7	5.1	5.1	5.1	5.1			Luxembourg	
Netherlands	7.2	5.3	3.8	4.0	4.6	5.0	4.7	4.7	3.9	4.1	4.3	4.5	4.8	4.9	4.8	4.5	4.6	4.0	2.7	2.0	3.1	4.5			Pays-Bas	
Norway			11.1			10.6			11.1			11.8			9.6			11.6			10.8				Norvège	
Poland									29.1			31.4			36.3			33.2			32.8				Pologne	
Portugal	7.8	7.8	7.7	7.6	7.1	6.7	6.5	6.3	6.3	6.4	7.0	7.3	6.9	6.2	5.7	6.0	6.9	7.4	7.5	7.7	7.9	8.2	9.0		Portugal	
Spain	24.9	24.1	23.7	22.5	22.0	22.9	22.5	21.9	21.6	21.5	21.7	21.6	21.0	20.4	20.3	20.0	20.1	21.0	20.7	20.2	20.3	20.3	20.6		Espagne	
Sweden	13.6	15.3	13.5	11.7	13.0	12.4	12.2	12.3	12.2	11.0	10.6	11.1	11.3	12.2	10.7	11.3	12.0	11.8	9.9	9.9	9.2	8.3	11.3		Suède	
Switzerland				5.4												5.4									Suisse	
United Kingdom	15.3	15.0	15.0	14.4	14.4	14.3	14.1	13.9	14.0	14.1	13.9	14.2	14.3	14.2	13.7	13.2	13.1	13.2	13.9	13.8	13.9				Royaume-Uni	
Euro zone	18.3	17.8	17.6	17.3	17.3	17.4	17.2	16.9	16.6	16.5	16.5	16.4	16.2	16.0	15.8	15.7	15.8	15.9	15.6	15.3	15.2	15.2	15.3		Zone euro	
OECD-Total	13.8	14.2	14.0	14.0	13.7	13.6	13.6	13.5	13.4	13.5	13.0	13.3	12.9	13.1	13.2	13.1	12.9	13.2	12.9						OCDE-Total	
Major seven	12.7	13.0	12.9	12.9	12.7	12.4	12.6	12.5	12.4	12.5	11.9	12.3	11.8	11.9	12.0	11.8	11.8	12.1	11.8	11.8					Sept grands	
EU15	17.3	17.1	16.8	16.6	16.4	16.6	16.3	16.0	15.8	15.6	15.6	15.6	15.5	15.4	15.2	15.0	15.0	15.1	14.9	14.7	14.7	14.7	14.8		UE15	

Composition of country groups:

Seven major countries: Canada, United States, Japan, France, Germany, Italy and United Kingdom.

Euro zone: Austria, Belgium, Finland, France, Germany, Greece (data not published), Ireland, Italy, Luxembourg, Netherlands, Portugal and Spain.

EU15: Austria, Belgium, Denmark, Finland, France, Germany, Greece (data not published), Ireland, Italy, Luxembourg, Netherlands, Portugal, Spain, Sweden and United Kingdom.

OECD-Total: EU15, Canada, United States, Australia, Japan, Korea, New Zealand, Czech Republic, Norway, Poland, Switzerland.

Composition des groupes de pays :

Sept principaux pays : Canada, États-Unis, Japon, France, Allemagne, Italie et Royaume-Uni.

Zone euro : Autriche, Belgique, Finlande, France, Allemagne, Grèce (données non publiées), Irlande, Italie, Luxembourg, Pays-Bas, Portugal et Espagne.

UE15 : Autriche, Belgique, Danemark, Finlande, France, Allemagne, Grèce (données non publiées), Irlande, Italie, Luxembourg, Pays-Bas, Portugal, Espagne, Suède et Royaume-Uni.

OCDE-Total : UE15, Canada, États-Unis, Australie, Japon, Corée, Nouvelle-Zélande, République tchèque, Norvège, Pologne, Suisse.

Data from European Union are calculated by Eurostat, see technical notes p. 135 to 137.

Les chiffres concernant l'Union européenne sont calculés par Eurostat, voir notes techniques p. 135 à 137.

STANDARDISED UNEMPLOYMENT RATES OF SELECTED OECD COUNTRIES TAUX DE CHÔMAGE STANDARDISÉS DE CERTAINS PAYS DE L'OCDE

I. Annual data – I. Données annuelles

Females less than 25 years - Femmes de moins de 25 ans

	1977	1978	1979	1980	1981	1982	1983	1984	1985	1986	1987	1988	1989	1990	1991	1992	1993	1994	1995	1996	1997	1998	1999	2000		
	Per cent of civilian labour force — Pourcentage de la population active civile																									
Canada	12.9	13.2	12.3	12.0	11.6	15.4	16.2	15.3	14.3	13.3	11.9	10.4	9.5	10.9	12.8	14.3	14.3	13.5	13.0	13.7	15.2	13.6	12.6	11.3	Canada	
United States	14.0	12.8	12.2	13.0	14.0	16.2	15.8	13.3	13.0	12.8	11.7	10.6	10.4	10.7	12.5	13.1	12.3	11.6	11.6	11.3	10.7	9.8	9.5	8.9	États-Unis	
Australia					12.6	14.2	17.0	15.8	14.6	14.5	14.7	13.1	11.6	12.7	16.2	18.0	17.3	16.0	15.2	14.7	15.2	14.2	13.1	11.9	Australie	
Japan																		5.4	6.0	6.5	6.5	7.1	8.1	8.0	Japon	
Korea																									Corée	
New Zealand										7.8	7.6	9.9	12.4	13.1	16.9	16.4	15.8	14.1	11.4	11.2	13.0	13.5	12.8		Nouvelle-Zélande	
Austria																		7.0	6.7	7.3	7.9	7.9	6.5	5.8	Autriche	
Belgium						28.7	30.4	31.3	29.5	27.6	27.5	24.0	21.3	19.9	18.0	18.1	22.9	26.1	26.7	27.5	27.5	25.5	24.5	20.8	Belgique	
Czech Republic																	10.6	9.9	8.7	8.3	10.3	14.8	18.6	17.4	République tchèque	
Denmark						18.3	18.9	15.7	12.6	9.3	9.3	9.3	11.6	11.5	12.2	13.3	14.3	11.6	13.0	12.7	10.1	8.6	10.1	7.5	Danemark	
Finland												9.7	8.6	8.1	13.2	21.9	30.2	30.7	29.1	28.0	25.9	24.2	22.1	23.0	Finlande	
France					24.6	25.4	29.7	29.1	27.9	27.7	26.2	24.1	23.2	24.8	26.8	29.7	32.1	31.3	32.2	32.0	29.1	26.6	22.4		France	
Germany																		8.6	8.7	9.2	9.7	9.0	8.2	7.8	Allemagne	
Hungary																									Hongrie	
Ireland						14.4	18.4	19.8	22.7	22.1	22.0	21.6	18.7	18.2	20.8	22.7	23.2	20.8	17.9	17.3	14.6	11.0	8.6	7.0	Irlande	
Italy							30.6	33.5	34.9	35.2	36.2	35.0	34.5	32.0	29.9	31.4	35.3	36.6	38.9	39.5	39.5	39.0	37.1		Italie	
Luxembourg						8.2	9.1	7.1	7.1	7.1	7.1	5.3	5.0	4.7	3.1	3.6	5.5	7.2	7.9	8.4	9.6	7.3	7.6	7.1	Luxembourg	
Netherlands						13.8	16.1	15.2	13.4	14.7	14.3	11.8	11.4	9.6	9.2	8.6	10.1	10.6	12.7	12.3	10.9	8.4	8.7	6.4	Pays-Bas	
Norway																				12.8	11.3	9.4	9.7	10.8	Norvège	
Poland																	32.5	34.7	33.8	31.2	26.4	25.1		37.3	Pologne	
Portugal							28.6	27.6	25.6	21.3	18.1	15.7	13.7	12.8	12.2	15.3	17.0	18.5	20.0	19.0	13.1	11.1	11.6		Portugal	
Spain							48.1	51.0	50.0	49.4	47.8	42.5	39.7	37.9	40.6	47.4	50.0	49.0	48.7	46.2	43.4	37.3	33.3		Espagne	
Sweden						9.2	10.2	7.8	6.6	6.4	5.0	4.2	3.7	4.3	6.8	10.6	18.3	19.0	17.7	19.8	20.0	16.3	14.2	11.9	Suède	
Switzerland															3.6	4.7	6.2	6.9	5.8	4.4	4.9	7.3	6.2		Suisse	
United Kingdom						17.0	18.1	17.6	17.2	17.2	14.7	11.6	9.4	9.6	11.8	12.9	14.3	13.7	13.3	12.5	12.2	11.8	11.5		Royaume-Uni	
Euro zone															19.6	21.0	24.2	25.6	26.2	26.9	26.3	24.2	21.9	20.1	Zone euro	
OECD-Total																				15.2	14.8	14.2	13.9		OCDE-Total	
Major seven																				13.2	13.3	13.3	13.0	11.8		Sept grands
EU15															17.6	19.0	21.8	22.8	23.1	23.4	22.8	21.1	19.4	17.9	UE15	

Composition of country groups:

Seven major countries: Canada, United States, Japan, France, Germany, Italy and United Kingdom.

Euro zone: Austria, Belgium, Finland, France, Germany, Greece (data not published), Ireland, Italy, Luxembourg, Netherlands, Portugal and Spain.

EU15: Austria, Belgium, Denmark, Finland, France, Germany, Greece (data not published), Ireland, Italy, Luxembourg, Netherlands, Portugal, Spain, Sweden and United Kingdom.

OECD-Total: EU15, Canada, United States, Australia, Japan, Korea, New Zealand, Czech Republic, Norway, Poland, Switzerland.

Composition des groupes de pays :

Sept principaux pays : Canada, États-Unis, Japon, France, Allemagne, Italie et Royaume-Uni.

Zone euro : Autriche, Belgique, Finlande, France, Allemagne, Grèce (données non publiées), Irlande, Italie, Luxembourg, Pays-Bas, Portugal et Espagne.

UE15 : Autriche, Belgique, Danemark, Finlande, France, Allemagne, Grèce (données non publiées), Irlande, Italie, Luxembourg, Pays-Bas, Portugal, Espagne, Suède et Royaume-Uni.

OCDE-Total : UE15, Canada, États-Unis, Australie, Japon, Corée, Nouvelle-Zélande, République tchèque, Norvège, Pologne, Suisse.

**STANDARDISED UNEMPLOYMENT RATES OF SELECTED OECD COUNTRIES
TAUX DE CHÔMAGE STANDARDISÉS DE CERTAINS PAYS DE L'OCDE**

II. Quarterly data, seasonally adjusted – II. Données trimestrielles, corrigées des variations saisonnières

Females less than 25 years - Femmes de moins de 25 ans

	1989				1990				1991				1992				1993				1994				
	Q1	Q2	Q3	Q4	Q1	Q2	Q3	Q4	Q1	Q2	Q3	Q4	Q1	Q2	Q3	Q4	Q1	Q2	Q3	Q4	Q1	Q2	Q3	Q4	
	Per cent of civilian labour force, sa — Pourcentage de la population active civile, cvs																								
Canada	9.5	9.7	9.4	9.6	10.0	10.4	11.1	12.4	12.7	13.0	12.7	12.8	13.6	14.1	15.0	14.5	13.6	14.6	14.4	14.5	14.2	13.9	12.8	13.2	Canada
United States	10.3	10.5	10.4	10.3	10.6	10.4	10.8	11.0	12.0	12.4	12.3	13.2	12.5	13.2	13.5	13.1	13.1	12.7	11.6	12.0	22.2	11.9	11.5	11.1	États-Unis
Australia	11.9	12.2	11.5	10.9	12.3	12.0	13.1	14.1	14.6	16.7	16.4	17.8	17.8	17.9	18.7	17.8	17.1	17.0	17.4	18.1	17.1	16.2	16.3	14.4	Australie
Japan																					5.4	5.4	5.4	5.3	Japon
Korea																									Corée
New Zealand	11.7	12.2	13.1	12.7	11.9	12.7	12.9	14.8	16.2	16.7	18.6	16.2	17.4	14.9	16.3	16.8	16.1	16.5	15.1	15.7	15.6	15.6	12.8	12.1	Nouvelle-Zélande
Austria																		7.7	7.7	7.4	7.2	7.1	6.8	6.8	Autriche
Belgium	22.0	21.1	21.2	20.8	20.5	19.9	20.0	19.3	18.6	17.9	17.9	17.8	17.5	17.5	18.3	19.4	21.1	22.5	23.4	24.7	25.8	26.3	26.0	26.3	Belgique
Czech Republic																		11.1	10.7	10.2	10.4	10.6	10.0	9.8	République tchèque
Denmark	11.4	11.9	11.5	11.5	11.3	11.4	11.7	11.6	11.6	12.1	12.5	12.6	12.6	12.9	13.5	14.1	14.7	14.9	14.4	13.1	12.0	10.9	11.3	12.2	Danemark
Finland	9.7	8.9	7.8	8.0	8.1	7.8	7.7	8.7	10.2	11.9	14.3	16.6	18.2	20.9	23.9	25.0	27.4	30.9	31.4	31.1	32.3	31.5	29.6	29.5	Finlande
France	24.6	24.3	23.9	23.6	23.2	23.0	23.2	23.4	23.7	24.4	25.4	25.7	26.1	26.3	26.9	27.9	28.7	29.5	30.0	30.8	31.6	32.3	32.4	32.1	France
Germany																		8.0	8.3	8.5	8.7	8.8	8.7	8.5	Allemagne
Hungary																									Hongrie
Ireland	19.7	18.9	18.2	18.1	18.2	18.0	18.3	18.4	19.2	20.5	21.8	21.5	21.5	21.9	23.7	23.6	24.1	23.7	22.4	22.6	22.0	21.2	19.8	20.1	Irlande
Italy	35.2	35.1	34.3	33.3	32.3	32.3	31.8	31.8	29.6	29.4	29.9	30.8	30.7	30.4	32.3	32.1	33.7	35.1	36.1	36.4	36.6	36.1	36.1	37.6	Italie
Luxembourg	4.7	4.7	4.8	5.7	5.2	5.0	4.5	3.9	3.3	3.0	3.0	3.1	3.3	3.5	3.7	4.1	4.6	4.9	6.0	6.7	7.2	7.3	6.9	7.3	Luxembourg
Netherlands	11.4	11.5	12.0	10.9	10.0	9.6	9.2	9.7	9.8	9.5	9.0	8.5	8.7	9.2	8.2	8.3	9.6	10.4	10.3	10.2	9.6	9.1	11.2	12.5	Pays-Bas
Norway																									Norvège
Poland																		32.4	33.9	30.0	33.7	34.4	35.2	34.2	Pologne
Portugal	16.4	16.1	15.7	14.4	14.6	13.2	13.6	13.4	12.4	12.3	13.6	13.1	11.5	11.5	12.2	13.5	14.6	15.4	15.7	15.6	17.1	17.2	16.3	17.5	Portugal
Spain	44.8	43.1	41.7	40.4	40.7	39.8	39.7	38.8	37.6	37.7	37.9	38.5	39.2	40.0	40.1	43.2	45.4	47.3	48.2	48.5	49.3	49.9	50.4	50.5	Espagne
Sweden	4.1	3.6	3.4	3.6	3.9	3.5	4.1	5.6	5.9	6.0	7.4	7.9	8.6	9.9	12.1	12.1	14.6	19.8	18.7	20.1	19.7	19.1	18.0	19.4	Suède
Switzerland										3.4				4.3				5.8				6.8			Suisse
United Kingdom	10.1	9.3	9.2	9.2	9.5	9.4	9.7	10.0	10.8	11.9	12.4	12.2	11.8	12.6	13.4	13.8	14.4	14.6	14.0	14.2	14.0	13.7	14.0	13.2	Royaume-Uni
Euro zone							19.3	19.4	19.1	19.3	19.8	20.2	20.5	20.6	21.1	21.9	23.1	24.1	24.5	24.9	25.3	25.5	25.6	26.0	Zone euro
OECD-Total																									OCDE-Total
Major seven																					13.5	13.3	13.1	12.9	Sept grands
EU15							16.8	17.0	16.9	17.3	17.9	18.2	18.3	18.6	19.2	19.9	20.9	21.8	22.1	22.4	22.7	22.7	22.7	23.0	UE15

Composition of country groups:

Seven major countries: Canada, United States, Japan, France, Germany, Italy and United Kingdom.

Euro zone: Austria, Belgium, Finland, France, Germany, Greece (data not published), Ireland, Italy, Luxembourg, Netherlands, Portugal and Spain.

EU15: Austria, Belgium, Denmark, Finland, France, Germany, Greece (data not published), Ireland, Italy, Luxembourg, Netherlands, Portugal, Spain, Sweden and United Kingdom.

OECD-Total: EU15, Canada, United States, Australia, Japan, Korea, New Zealand, Czech Republic, Norway, Poland, Switzerland.

Composition des groupes de pays :

Sept principaux pays : Canada, États-Unis, Japon, France, Allemagne, Italie et Royaume-Uni.

Zone euro : Autriche, Belgique, Finlande, France, Allemagne, Grèce (données non publiées), Irlande, Italie, Luxembourg, Pays-Bas, Portugal et Espagne.

UE15 : Autriche, Belgique, Danemark, Finlande, France, Allemagne, Grèce (données non publiées), Irlande, Italie, Luxembourg, Pays-Bas, Portugal, Espagne, Suède et Royaume-Uni.

OCDE-Total : UE15, Canada, États-Unis, Australie, Japon, Corée, Nouvelle-Zélande, République tchèque, Norvège, Pologne, Suisse.

Data from European Union are calculated by Eurostat, see technical notes p. 135 to 137.

Les chiffres concernant l'Union européenne sont calculés par Eurostat, voir notes techniques p. 135 à 137.

STANDARDISED UNEMPLOYMENT RATES OF SELECTED OECD COUNTRIES TAUX DE CHÔMAGE STANDARDISÉS DE CERTAINS PAYS DE L'OCDE

II. Quarterly data, seasonally adjusted – II. Données trimestrielles, corrigées des variations saisonnières

Females less than 25 years - Femmes de moins de 25 ans

	1995				1996				1997				1998				1999				2000				
	Q1	Q2	Q3	Q4	Q1	Q2	Q3	Q4	Q1	Q2	Q3	Q4	Q1	Q2	Q3	Q4	Q1	Q2	Q3	Q4	Q1	Q2	Q3	Q4	
	Per cent of civilian labour force, sa — Pourcentage de la population active civile, cvs																								
Canada	12.9	12.8	13.1	13.1	13.1	12.9	14.3	14.5	14.7	15.5	15.5	14.9	14.7	14.0	12.8	12.8	12.4	13.4	12.3	12.1	11.4	11.0	11.4	11.3	Canada
United States	11.2	11.5	12.2	11.7	11.8	11.1	11.1	11.4	11.4	11.1	10.5	10.1	10.0	9.7	9.9	9.4	9.7	9.2	9.6	9.4	9.5	9.0	8.6	8.6	États-Unis
Australia	15.9	15.1	14.5	15.3	14.9	14.6	14.7	14.3	15.5	15.1	15.2	15.0	14.1	14.2	13.9	14.4	13.4	13.7	12.7	12.3	12.2	12.4	12.1	10.9	Australie
Japan	5.7	5.8	6.6	5.9	6.7	6.3	6.5	6.2	6.4	6.7	6.3	6.6	6.6	7.1	7.1	7.8	7.9	7.8	8.5	7.8	7.7	7.8	8.0	8.3	Japon
Korea																			12.1	11.6	10.1	8.6	9.0	Corée	
New Zealand	11.4	11.1	11.2	11.8	11.3	11.0	11.6	10.7	12.7	12.0	14.1	13.1	14.1	13.5	12.7	13.7	12.7	13.2	12.8	12.6	12.7	12.6	10.7	Nouvelle-Zélande	
Austria	6.7	6.8	6.7	6.7	7.0	7.2	7.4	7.7	7.9	7.8	8.1	8.0	8.2	8.1	7.9	7.4	7.0	6.6	6.4	6.2	6.0	5.7	5.7	5.8	Autriche
Belgium	26.5	26.7	26.6	27.1	27.4	27.4	27.6	27.8	27.9	28.1	27.3	26.7	25.9	25.4	25.5	25.3	25.4	25.4	24.5	22.8	21.4	20.7	20.9	20.3	Belgique
Czech Republic	8.6	9.0	8.9	8.4	8.3	8.5	8.2	8.4	8.6	9.1	10.7	12.4	13.3	13.8	15.0	16.7	17.8	18.3	19.3	18.9	18.4	17.7	16.5	17.4	République tchèque
Denmark	12.6	13.1	12.8	13.3	13.5	13.2	12.3	11.6	10.9	10.5	9.9	9.3	8.6	8.0	8.5	9.4	10.6	11.1	10.1	8.7	8.0	7.3	7.4	7.4	Danemark
Finland	29.3	29.2	29.3	28.7	27.8	28.0	28.4	27.7	26.5	26.1	26.1	25.0	24.5	24.5	24.2	23.6	22.4	21.5	21.7	23.1	23.8	23.1	22.5	22.5	Finlande
France	32.0	31.3	30.7	31.2	31.8	32.1	32.4	32.6	32.4	32.4	31.8	31.4	30.1	29.3	28.7	28.2	27.6	27.3	26.3	25.0	24.0	22.6	22.0	21.0	France
Germany	8.5	8.7	8.7	8.9	9.0	9.3	9.3	9.4	9.5	9.8	9.9	9.7	9.3	9.0	8.8	8.7	8.4	8.1	8.1	8.0	7.9	8.0	7.8	7.6	Allemagne
Hungary																									Hongrie
Ireland	18.8	18.1	17.2	17.7	17.7	17.7	17.2	16.5	15.9	15.2	14.3	13.2	12.1	11.4	10.7	9.8	9.2	8.6	8.5	7.9	7.6	7.2	6.9	6.3	Irlande
Italy	38.3	39.1	39.4	38.8	39.2	39.5	39.5	39.8	39.4	40.1	39.3	39.2	38.9	38.8	39.4	39.0	38.5	37.3	36.1	36.6	35.9	35.9	35.7	Italie	
Luxembourg	7.6	8.0	7.9	7.9	8.3	8.3	8.1	9.0	9.5	10.0	9.8	9.0	7.5	7.3	7.0	7.3	7.8	7.7	7.7	7.2	7.3	7.1	7.1	6.7	Luxembourg
Netherlands	13.7	12.7	11.8	12.6	12.3	12.2	12.8	12.1	11.1	11.3	11.0	10.4	10.4	8.5	6.6	8.1	7.7	10.6	10.2	6.3	6.8	5.7	5.8	7.4	Pays-Bas
Norway					13.6	12.8	12.1	13.2	13.2	12.1	10.0	9.7	9.3	10.3	9.5	8.0	8.6	9.5	9.1	12.0	10.1	9.5	11.4	12.4	Norvège
Poland	34.7	32.5	34.7	33.1	33.1	32.7	30.4	28.9	27.2	26.1	27.2	25.8	25.3	25.3	24.8	24.8	30.3			36.1	37.8	40.2	35.7	35.6	Pologne
Portugal	18.2	18.2	17.9	19.5	19.2	20.8	20.2	19.7	19.8	19.0	19.5	17.8	14.4	11.8	12.9	13.1	11.7	11.6	10.9	10.4	12.0	12.6	11.0	10.7	Portugal
Spain	49.6	48.8	48.9	48.8	49.3	48.8	48.6	47.9	46.9	46.7	45.7	45.4	44.4	43.9	42.9	42.5	39.2	38.0	36.9	35.0	35.1	33.0	32.4	32.6	Espagne
Sweden	18.3	16.9	17.1	18.4	18.7	20.2	20.2	20.2	20.9	21.7	19.8	17.7	17.2	16.6	16.6	14.9	15.4	14.3	13.6	13.5	13.0	12.7	10.2	11.8	Suède
Switzerland		5.7				4.1				4.0				7.3				6.3				4.0			Suisse
United Kingdom	13.7	13.4	13.3	12.7	12.1	12.3	12.6	13.0	12.5	12.4	12.2	11.6	12.0	11.8	11.6	11.6	11.6	11.5	11.5	11.6	12.1	11.2	11.6	Royaume-Uni	
Euro zone	26.2	26.1	26.1	26.3	26.7	26.9	27.0	26.9	26.6	26.7	26.1	25.7	24.8	24.3	24.0	23.7	22.8	22.3	21.8	20.9	20.8	20.2	19.8	19.5	Zone euro
OECD-Total					15.3	15.0	15.1	15.2	15.1	15.1	14.7	14.4	14.3	14.2	14.3	14.1	14.1	13.8	13.8	13.6	13.6	13.2	12.7	OCDE-Total	
Major seven	13.0	13.2	13.7	13.2	13.4	13.1	13.2	13.4	13.3	13.3	12.8	12.6	12.4	12.2	12.3	12.1	12.1	11.7	11.9	11.6	11.5	11.1	10.9	Sept grands	
EU15	23.2	23.1	23.0	23.1	23.2	23.4	23.5	23.5	23.2	23.2	22.7	22.2	21.6	21.1	21.0	20.7	20.0	19.7	19.3	18.6	18.5	17.9	17.6	17.5	UE15

Composition of country groups:
Seven major countries: Canada, United States, Japan, France, Germany, Italy and United Kingdom.

Euro zone: Austria, Belgium, Finland, France, Germany, Greece (data not published), Ireland, Italy, Luxembourg, Netherlands, Portugal and Spain.

EU15: Austria, Belgium, Denmark, Finland, France, Germany, Greece (data not published), Ireland, Italy, Luxembourg, Netherlands, Portugal, Spain, Sweden and United Kingdom.

OECD-Total: EU15, Canada, United States, Australia, Japan, Korea, New Zealand, Czech Republic, Norway, Poland, Switzerland.

Composition des groupes de pays :
Sept principaux pays : Canada, États-Unis, Japon, France, Allemagne, Italie et Royaume-Uni.

Zone euro : Autriche, Belgique, Finlande, France, Allemagne, Grèce (données non publiées), Irlande, Italie, Luxembourg, Pays-Bas, Portugal et Espagne.

UE15 : Autriche, Belgique, Danemark, Finlande, France, Allemagne, Grèce (données non publiées), Irlande, Italie, Luxembourg, Pays-Bas, Portugal, Espagne, Suède et Royaume-Uni.

OCDE-Total : UE15, Canada, États-Unis, Australie, Japon, Corée, Nouvelle-Zélande, République tchèque, Norvège, Pologne, Suisse.

**STANDARDISED UNEMPLOYMENT RATES OF SELECTED OECD COUNTRIES
TAUX DE CHÔMAGE STANDARDISÉS DE CERTAINS PAYS DE L'OCDE**

III. Monthly data, seasonally adjusted – III. Données mensuelles, corrigées des variations saisonnières

Females less than 25 years - Femmes de moins de 25 ans

	1997												1998												1999		
	Mar	Apr	May	Jun	Jul	Aug	Sep	Oct	Nov	Dec	Jan	Feb	Mar	Apr	May	Jun	Jul	Aug	Sep	Oct	Nov	Dec	Jan	Feb			
	Per cent of civilian labour force, sa — Pourcentage de la population active civile, cvs																										
Canada	14.9	15.2	15.0	16.3	15.5	15.7	15.2	15.0	15.0	14.7	15.3	14.5	14.3	13.7	14.4	14.1	13.0	12.7	12.8	12.6	12.7	13.1	12.3	12.5	Canada		
United States	11.0	11.0	11.5	10.7	10.8	10.2	10.4	10.0	10.0	10.3	10.5	9.6	9.8	9.5	9.3	10.2	9.7	10.3	9.8	9.9	9.3	8.8	9.6	9.9	États-Unis		
Australia	14.8	14.9	15.1	15.4	14.9	15.2	14.0	14.7	15.0	15.1	15.5	14.1	14.6	14.8	14.2	14.3	14.3	13.9	14.0	13.9	14.4	13.5	13.6	13.4	Australie		
Japan	6.4	6.6	6.6	6.8	6.5	6.2	6.3	6.5	6.7	6.6	6.6	6.5	6.7	7.0	7.3	7.1	6.9	7.5	7.0	7.3	7.8	8.2	7.5	7.9	Japon		
Korea																									Corée		
New Zealand	12.7			12.0				14.1			13.1		14.1				13.5		12.7			13.7			Nouvelle-Zélande		
Austria	7.8	7.8	7.8	7.9	8.1	8.1	8.0	8.0	7.9	8.0	8.2	8.2	8.3	8.1	8.0	8.2	8.2	7.8	7.7	7.6	7.4	7.2	7.1	7.0	Autriche		
Belgium	28.0	28.2	28.1	28.0	27.8	27.2	27.0	26.9	26.7	26.5	26.1	25.9	25.8	25.5	25.4	25.3	25.1	25.6	25.8	25.3	25.2	25.3	25.4	25.4	Belgique		
Czech Republic			9.1			10.7					12.4				13.8						16.7			17.8	République tchèque		
Denmark	10.6	10.5	10.5	10.4	10.3	9.9	9.5	9.5	9.3	9.0	8.9	8.5	8.3	8.1	8.0	7.9	8.2	8.6	8.8	9.1	9.2	9.8	10.3	10.6	Danemark		
Finland	26.1	26.0	26.1	26.3	26.3	26.2	25.8	25.4	24.9	24.6	24.5	24.5	24.6	24.5	24.5	24.4	24.3	24.2	24.1	23.9	23.6	23.2	22.8	22.4	Finlande		
France	32.4	32.4	32.4	32.3	32.0	31.6	31.6	31.6	31.4	31.1	30.5	30.1	29.8	29.5	29.3	29.1	28.8	28.6	28.5	28.4	28.2	28.0	27.7	27.6	France		
Germany	9.6	9.8	9.9	9.9	9.8	9.9	9.9	9.9	9.7	9.6	9.4	9.3	9.3	9.2	9.0	8.9	8.9	8.9	8.8	8.7	8.7	8.7	8.6	8.5	Allemagne		
Hungary																									Hongrie		
Ireland	15.7	15.5	15.2	15.0	14.7	14.3	13.9	13.6	13.2	12.8	12.5	12.2	11.8	11.5	11.4	11.2	10.9	10.7	10.4	10.0	9.8	9.6	9.5	9.2	Irlande		
Italy	39.6	40.4	40.1	39.6	39.5	39.3	39.0	39.2	39.1	39.1	39.2	39.0	38.7	38.5	38.8	39.1	39.2	39.4	39.5	39.3	39.1	38.8	38.8	38.5	Italie		
Luxembourg	9.5	9.8	10.0	10.1	9.9	9.8	9.7	9.3	8.8	8.8	8.1	7.3	7.1	7.6	7.5	6.8	7.0	7.1	7.1	7.2	7.3	7.3	7.5	7.9	Luxembourg		
Netherlands	10.8	10.6	10.5	12.8	11.9	11.3	9.9	10.4	10.6	10.1	10.8	10.1	10.2	9.4	8.7	7.5	6.8	5.6	7.4	7.2	8.3	8.7	7.2	8.4	Pays-Bas		
Norway			12.1			10.0				9.7		9.3			10.3			9.5			8.0			8.6	Norvège		
Poland			26.1			27.2				25.8		25.3			25.3			24.8			24.8			30.3	Pologne		
Portugal	19.8	19.0	18.9	19.2	19.8	19.9	18.7	18.2	17.7	17.5	14.5	14.4	14.4	12.9	11.4	11.1	12.3	13.2	13.3	13.3	12.7	12.0	11.5	11.5	Portugal		
Spain	46.8	46.8	46.6	46.9	46.2	45.6	45.3	45.6	45.6	45.0	44.4	44.2	44.6	44.2	44.1	43.4	43.1	42.7	43.0	43.1	42.5	41.8	39.7	39.1	Espagne		
Sweden	21.9	20.3	22.6	22.2	20.6	19.6	19.3	19.2	17.9	16.2	18.2	17.5	16.2	15.8	19.8	13.9	17.4	16.8	15.8	14.6	15.0	15.0	15.8	14.7	Suède		
Switzerland				4.0												7.3									Suisse		
United Kingdom	12.2	12.3	12.5	12.5	12.6	11.9	11.9	11.3	11.8	11.8	12.2	12.0	12.0	11.8	11.9	11.8	11.6	11.4	11.5	11.7	11.6	11.7	11.6	11.6	Royaume-Uni		
Euro zone	26.6	26.7	26.6	26.7	26.4	26.1	25.8	25.9	25.8	25.5	25.0	24.8	24.7	24.4	24.3	24.1	24.0	23.9	24.0	23.9	23.7	23.5	23.0	22.8	Zone euro		
OECD-Total	15.0	15.0	15.2	15.1	14.9	14.6	14.5	14.4	14.4	14.4	14.6	14.1	14.2	14.2	14.1	14.3	14.2	14.5	14.2	14.3	14.1	13.9	14.1	14.2	OCDE-Total		
Major seven	13.2	13.3	13.5	13.2	13.1	12.7	12.7	12.5	12.6	12.6	12.7	12.2	12.3	12.1	12.1	12.5	12.2	12.5	12.1	12.3	12.1	11.9	12.0	12.2	Sept grands		
EU15	23.2	23.2	23.1	23.4	23.1	22.7	22.4	22.4	22.2	22.0	21.8	21.6	21.5	21.2	21.2	21.0	21.0	21.0	20.9	20.8	20.7	20.5	20.2	20.0	UE15		

Composition of country groups:

Seven major countries: Canada, United States, Japan, France, Germany, Italy and United Kingdom.

Euro zone: Austria, Belgium, Finland, France, Germany, Greece (data not published), Ireland, Italy, Luxembourg, Netherlands, Portugal and Spain.

EU15: Austria, Belgium, Denmark, Finland, France, Germany, Greece (data not published), Ireland, Italy, Luxembourg, Netherlands, Portugal, Spain, Sweden and United Kingdom.

OECD-Total: EU15, Canada, United States, Australia, Japan, Korea, New Zealand, Czech Republic, Norway, Poland, Switzerland.

Composition des groupes de pays :

Sept principaux pays : Canada, États-Unis, Japon, France, Allemagne, Italie et Royaume-Uni.

Zone euro : Autriche, Belgique, Finlande, France, Allemagne, Grèce (données non publiées), Irlande, Italie, Luxembourg, Pays-Bas, Portugal et Espagne.

UE15 : Autriche, Belgique, Danemark, Finlande, France, Allemagne, Grèce (données non publiées), Irlande, Italie, Luxembourg, Pays-Bas, Portugal, Espagne, Suède et Royaume-Uni.

OCDE-Total : UE15, Canada, États-Unis, Australie, Japon, Corée, Nouvelle-Zélande, République tchèque, Norvège, Pologne, Suisse.

Data from European Union are calculated by Eurostat, see technical notes p. 135 to 137.

Les chiffres concernant l'Union européenne sont calculés par Eurostat, voir notes techniques p. 135 à 137.

STANDARDISED UNEMPLOYMENT RATES OF SELECTED OECD COUNTRIES TAUX DE CHÔMAGE STANDARDISÉS DE CERTAINS PAYS DE L'OCDE

III. Monthly data, seasonally adjusted – III. Données mensuelles, corrigées des variations saisonnières

Females less than 25 years - Femmes de moins de 25 ans

	1999					2000												2001								
	Mar	Apr	May	Jun	Jul	Aug	Sep	Oct	Nov	Dec	Jan	Feb	Mar	Apr	May	Jun	Jul	Aug	Sep		Oct	Nov	Dec	Jan	Feb	
	Per cent of civilian labour force, sa — Pourcentage de la population active civile, cvs																									
Canada	12.4	14.2	13.4	12.6	12.7	11.7	12.5	12.8	12.0	11.4	10.8	11.6	11.8	11.7	11.1	10.2	11.4	11.6	11.2	11.3	11.3	11.4	11.0			Canada
United States	9.7	9.5	8.8	9.1	9.2	9.4	10.2	9.6	9.7	8.8	9.0	9.4	10.0	8.9	9.4	8.5	8.9	8.6	8.2	8.4	8.6	8.7	8.8	8.1		États-Unis
Australia	14.4	13.4	13.7	13.1	12.8	12.7	13.6	12.8	12.3	12.0	12.1	12.2	12.3	12.0	12.4	11.5	11.4	12.1	11.7	11.2	10.9	11.9			Australie	
Japan	8.2	8.1	7.9	7.4	8.3	8.8	8.4	8.4	7.9	7.2	7.4	7.8	7.8	7.8	7.7	8.0	7.8	7.9	8.3	7.7	8.5	8.7	8.5		Japon	
Korea						12.1						10.1				8.6			9.0						Corée	
New Zealand	12.7			13.2				12.8			12.6		12.7			12.6			10.7						Nouvelle-Zélande	
Austria	6.9	6.8	6.6	6.4	6.4	6.4	6.3	6.2	6.1	6.2	6.1	6.1	5.9	5.6	5.7	5.8	5.7	5.8	5.8	5.7	5.8	5.9	5.9		Autriche	
Belgium	25.4	25.4	25.4	25.3	24.8	24.6	24.1	23.3	22.8	22.3	21.8	21.5	21.0	20.7	20.7	20.6	20.6	21.1	21.0	20.5	20.4	20.1	20.0		Belgique	
Czech Republic							19.3						18.9						17.4						République tchèque	
Denmark	10.9	11.3	11.1	10.9	10.6	10.2	9.6	9.1	8.5	8.4	8.2	7.9	7.8	7.3	7.3	7.3	7.3	7.5	7.5	7.5	7.4	7.3			Danemark	
Finland	22.0	21.7	21.4	21.3	21.4	21.6	22.0	22.5	23.1	23.5	23.8	23.8	23.7	23.4	23.1	22.8	22.6	22.5	22.4	22.4	22.4	22.5	22.7		Finlande	
France	27.5	27.4	27.3	27.2	26.8	26.3	25.9	25.5	25.1	24.5	24.3	24.2	23.7	23.0	22.6	22.2	22.1	22.1	21.9	21.5	21.0	20.6	20.6		France	
Germany	8.3	8.2	8.1	8.1	8.1	8.2	8.1	8.1	8.0	7.9	7.9	7.9	8.0	8.0	8.0	8.0	8.0	7.8	7.7	7.6	7.6	7.5	7.6		Allemagne	
Hungary																									Hongrie	
Ireland	9.0	8.7	8.6	8.6	8.5	8.5	8.4	8.2	8.0	7.7	7.6	7.6	7.5	7.3	7.2	7.0	7.0	7.0	6.7	6.5	6.4	6.2	6.1		Irlande	
Italy	38.2	38.1	37.2	36.6	36.1	36.2	36.1	36.7	36.6	36.4	36.0	35.9	35.7	35.6	35.9	36.2	36.4	35.6	35.2	34.7					Italie	
Luxembourg	8.0	8.0	7.7	7.5	7.6	7.8	7.7	7.3	7.1	7.1	7.3	7.2	7.2	7.1	7.1	7.2	7.1	7.2	7.1	6.8	6.7	6.6			Luxembourg	
Netherlands	7.4	9.4	10.9	11.4	12.1	9.4	9.1	5.4	7.0	6.4	6.7	6.2	7.4	7.0	5.6	4.6	4.1	6.3	7.0	7.7	7.1	7.4			Pays-Bas	
Norway			9.5			9.1			12.0				10.1			9.5		11.4			12.4				Norvège	
Poland									36.1				37.8			40.2		35.7			35.6				Pologne	
Portugal	11.4	11.8	11.7	11.4	11.2	11.0	10.6	10.4	10.2	10.5	11.7	12.1	12.2	12.7	12.6	12.4	11.5	11.0	10.7	10.5	10.5	10.9	11.7		Portugal	
Spain	38.7	38.5	38.5	37.0	36.4	37.4	36.9	35.3	34.8	35.0	35.0	35.3	35.0	33.6	33.1	32.2	32.1	32.7	32.4	32.6	32.6	32.6	32.9		Espagne	
Sweden	15.7	15.0	14.0	13.8	12.5	13.7	14.5	14.0	13.6	12.9	13.1	13.5	12.5	14.5	9.4	13.9	10.7	8.9	10.8	11.0	12.0	12.4	13.2		Suède	
Switzerland				6.3												4.0									Suisse	
United Kingdom	11.5	11.6	11.3	11.5	11.4	11.3	11.6	11.5	11.6	11.7	12.0	12.3	12.0	11.7	11.0	10.9	11.1	11.9	11.9	11.7	11.5				Royaume-Uni	
Euro zone	22.5	22.5	22.4	22.0	21.8	21.8	21.6	21.0	21.0	20.8	20.8	20.9	20.7	20.4	20.2	19.9	19.8	19.9	19.8	19.6	19.4	19.4	19.5		Zone euro	
OECD-Total	14.1	14.1	13.7	13.7	13.6	13.7	14.0	13.9	13.8	13.3	13.3	13.6	13.8	13.3	13.3	12.9	12.8	12.8	12.6						OCDE-Total	
Major seven	12.1	12.1	11.5	11.5	11.7	11.8	12.2	11.9	11.8	11.1	11.2	11.6	11.8	11.2	11.3	10.9	11.1	11.0	10.8	10.7					Sept grands	
EU15	19.8	19.9	19.7	19.4	19.3	19.4	19.2	18.7	18.6	18.5	18.5	18.6	18.4	18.2	17.9	17.7	17.5	17.7	17.6	17.5	17.4	17.4	17.5		UE15	

Composition of country groups:
Seven major countries: Canada, United States, Japan, France, Germany, Italy and United Kingdom.

Euro zone: Austria, Belgium, Finland, France, Germany, Greece (data not published), Ireland, Italy, Luxembourg, Netherlands, Portugal and Spain.

EU15: Austria, Belgium, Denmark, Finland, France, Germany, Greece (data not published), Ireland, Italy, Luxembourg, Netherlands, Portugal, Spain, Sweden and United Kingdom.

OECD-Total: EU15, Canada, United States, Australia, Japan, Korea, New Zealand, Czech Republic, Norway, Poland, Switzerland.

Composition des groupes de pays :
Sept principaux pays : Canada, États-Unis, Japon, France, Allemagne, Italie et Royaume-Uni.

Zone euro : Autriche, Belgique, Finlande, France, Allemagne, Grèce (données non publiées), Irlande, Italie, Luxembourg, Pays-Bas, Portugal et Espagne.

UE15 : Autriche, Belgique, Danemark, Finlande, France, Allemagne, Grèce (données non publiées), Irlande, Italie, Luxembourg, Pays-Bas, Portugal, Espagne, Suède et Royaume-Uni.

OCDE-Total : UE15, Canada, États-Unis, Australie, Japon, Corée, Nouvelle-Zélande, République tchèque, Norvège, Pologne, Suisse.

STANDARDISED UNEMPLOYMENT RATES OF SELECTED OECD COUNTRIES TAUX DE CHÔMAGE STANDARDISÉS DE CERTAINS PAYS DE L'OCDE

I. Annual data – I. Données annuelles

All persons 25 years or more - Ensemble des personnes de 25 ans et plus

	1977	1978	1979	1980	1981	1982	1983	1984	1985	1986	1987	1988	1989	1990	1991	1992	1993	1994	1995	1996	1997	1998	1999	2000			
	Per cent of civilian labour force — Pourcentage de la population active civile																										
Canada	5.8	6.2	5.5	5.5	5.7	8.5	9.6	9.4	9.0	8.1	7.6	6.8	6.7	7.1	9.1	9.9	10.2	9.2	8.4	8.5	7.7	7.0	6.3	5.7	Canada		
United States	4.9	4.1	3.9	5.1	5.4	7.4	7.5	5.8	5.6	5.4	4.8	4.3	4.0	4.4	5.4	6.1	5.6	4.8	4.3	4.2	3.8	3.4	3.1	3.0	États-Unis		
Australia					3.7	4.7	7.0	6.2	5.9	5.8	5.9	5.2	4.7	5.2	7.3	8.3	8.9	7.8	6.7	6.7	6.7	6.3	5.6	5.1	Australie		
Japan																		2.5	2.7	2.9	2.9	3.6	4.1	4.2	Japon		
Korea																										Corée	
New Zealand										2.7	2.7	3.9	5.2	5.8	7.8	8.0	7.3	6.1	4.6	4.7	5.1	5.8	5.3		Nouvelle-Zélande		
Austria																		3.5	3.6	4.0	4.1	4.2	3.7	3.5	Autriche		
Belgium						7.2	8.0	8.2	7.9	8.2	8.1	7.4	6.2	5.4	5.4	6.0	7.2	8.2	8.2	8.2	7.9	8.0	7.2	5.8	Belgique		
Czech Republic																		3.5	3.4	3.3	3.3	4.1	5.3	7.3	7.5	République tchèque	
Denmark						6.1	6.8	6.9	6.0	4.7	4.6	5.4	6.4	6.8	7.7	8.4	9.4	7.6	6.5	6.0	5.0	4.7	4.4	4.3	Danemark		
Finland												3.0	2.1	2.1	5.2	9.5	14.2	14.6	13.6	13.0	11.0	9.8	8.6	8.0	Finlande		
France						5.2	5.5	6.4	7.1	7.5	8.0	7.8	7.6	7.3	7.7	8.6	9.6	10.2	9.8	10.4	10.5	10.2	9.8	8.4	France		
Germany																			8.4	8.1	8.8	9.8	9.2	8.5	8.0	Allemagne	
Hungary																										Hongrie	
Ireland							9.6	11.4	12.9	14.1	14.0	14.1	13.9	13.0	11.7	12.6	13.0	13.2	12.2	10.6	10.2	8.6	6.6	4.9	3.7	Irlande	
Italy																										Italie	
Luxembourg							1.8	2.1	2.0	1.9	1.7	1.4	1.3	1.3	1.4	1.8	2.2	2.6	2.3	2.3	2.1	2.3	1.9	1.8		Luxembourg	
Netherlands							6.5	8.0	7.9	7.1	6.9	6.8	6.7	6.2	5.6	5.2	5.0	5.6	6.2	5.9	5.2	4.4	3.3	2.6	2.3	Pays-Bas	
Norway																				3.6	3.0	2.3	2.2	2.4		Norvège	
Poland																				10.1	9.3	8.8		13.3		Pologne	
Portugal										5.2	5.6	5.6	4.7	3.8	3.5	3.3	3.1	3.0	4.3	5.5	5.7	5.4	4.2	3.8	3.4	Portugal	
Spain										12.9	14.5	14.3	13.9	13.6	12.7	12.2	12.8	14.6	18.0	19.6	18.8	18.2	17.2	15.6	13.4	12.0	Espagne
Sweden							2.3	2.5	2.5	2.1	2.0	1.6	1.4	1.1	1.2	2.3	4.4	7.2	7.6	7.4	8.2	8.6	7.4	6.4	5.3	Suède	
Switzerland																										Suisse	
United Kingdom																										Royaume-Uni	
Euro zone							7.7	8.4	8.7	9.3	9.5	9.1	7.6	6.4	6.1		6.6	7.4	8.9	9.6	9.4	9.7	9.8	8.7	7.9	Zone euro	
OECD-Total																										OCDE-Total	
Major seven																					6.1	5.9	5.9	5.7		Sept grands	
EU15																					5.9	5.6	5.7	5.4	5.2		UE15
																					9.0	8.5	7.9	7.2			

Composition of country groups:

Seven major countries: Canada, United States, Japan, France, Germany, Italy and United Kingdom.

Euro zone: Austria, Belgium, Finland, France, Germany, Greece (data not published), Ireland, Italy, Luxembourg, Netherlands, Portugal and Spain.

EU15: Austria, Belgium, Denmark, Finland, France, Germany, Greece (data not published), Ireland, Italy, Luxembourg, Netherlands, Portugal, Spain, Sweden and United Kingdom.

OECD-Total: EU15, Canada, United States, Australia, Japan, Korea, New Zealand, Czech Republic, Norway, Poland, Switzerland.

Composition des groupes de pays :

Sept principaux pays : Canada, États-Unis, Japon, France, Allemagne, Italie et Royaume-Uni.

Zone euro : Autriche, Belgique, Finlande, France, Allemagne, Grèce (données non publiées), Irlande, Italie, Luxembourg, Pays-Bas, Portugal et Espagne.

UE15 : Autriche, Belgique, Danemark, Finlande, France, Allemagne, Grèce (données non publiées), Irlande, Italie, Luxembourg, Pays-Bas, Portugal, Espagne, Suède et Royaume-Uni.

OCDE-Total : UE15, Canada, États-Unis, Australie, Japon, Corée, Nouvelle-Zélande, République tchèque, Norvège, Pologne, Suisse.

Data from European Union are calculated by Eurostat, see technical notes p. 135 to 137.

Les chiffres concernant l'Union européenne sont calculés par Eurostat, voir notes techniques p. 135 à 137.

STANDARDISED UNEMPLOYMENT RATES OF SELECTED OECD COUNTRIES TAUX DE CHÔMAGE STANDARDISÉS DE CERTAINS PAYS DE L'OCDE

II. Quarterly data, seasonally adjusted – II. Données trimestrielles, corrigées des variations saisonnières

All persons 25 years or more - Ensemble des personnes de 25 ans et plus

	1989				1990				1991				1992				1993				1994					
	Q1	Q2	Q3	Q4	Q1	Q2	Q3	Q4	Q1	Q2	Q3	Q4	Q1	Q2	Q3	Q4	Q1	Q2	Q3	Q4	Q1	Q2	Q3	Q4		
Per cent of civilian labour force, sa — Pourcentage de la population active civile, cvs																										
Canada	6.7	6.8	6.7	6.6	6.7	6.7	7.1	8.0	8.9	9.0	9.1	9.2	9.4	9.6	10.1	10.5	9.9	10.4	10.3	10.1	9.8	9.5	9.1	8.6	Canada	
United States	4.0	4.0	4.0	4.1	4.1	4.1	4.5	4.9	5.2	5.5	5.5	5.7	6.0	6.2	6.3	6.1	5.8	5.7	5.6	5.4	5.2	4.9	4.8	4.4	États-Unis	
Australia	5.0	4.7	4.5	4.3	4.5	4.7	5.3	5.8	6.6	7.2	7.6	7.9	8.0	8.3	8.4	8.7	8.7	8.7	8.7	8.2	7.9	7.5	7.3	Australie		
Japan																				2.5	2.4	2.6	2.5	Japon		
Korea																									Corée	
New Zealand	5.1	5.3	5.0	5.1	5.2	5.5	5.9	6.7	7.2	7.8	8.2	8.1	8.0	7.9	8.0	8.2	7.3	7.5	7.2	7.1	6.8	6.0	6.0	5.6	Nouvelle-Zélande	
Austria																			3.5	3.6	3.6	3.5	3.5	3.5	Autriche	
Belgium	6.6	6.3	6.1	5.8	5.6	5.5	5.4	5.3	5.3	5.3	5.4	5.6	5.7	5.9	6.1	6.3	6.6	7.0	7.3	7.7	8.0	8.3	8.2	8.2	Belgique	
Czech Republic																		3.7	3.6	3.4	3.4	3.3	3.4	3.4	3.5	République tchèque
Denmark	6.1	6.4	6.5	6.5	6.5	6.7	6.9	7.1	7.3	7.6	7.8	8.0	8.1	8.2	8.4	8.9	9.4	9.8	9.4	9.0	8.2	7.8	7.4	7.1	Danemark	
Finland	2.3	2.2	2.1	2.0	1.9	2.0	2.1	2.5	3.2	4.5	5.8	7.1	8.1	8.8	9.9	11.3	12.8	14.0	14.7	15.3	15.6	15.1	14.2	13.6	Finlande	
France	7.7	7.6	7.6	7.4	7.4	7.3	7.3	7.3	7.4	7.6	7.9	8.1	8.3	8.5	8.7	8.8	9.1	9.4	9.8	10.1	10.3	10.3	10.2	10.0	France	
Germany																			7.7	8.1	8.4	8.5	8.5	8.3	8.1	Allemagne
Hungary																									Hongrie	
Ireland	13.5	13.3	12.9	12.4	12.0	11.5	11.6	11.7	12.1	12.6	12.7	12.9	13.0	13.1	13.0	13.1	13.1	13.3	13.2	13.0	12.8	12.6	12.1	11.4	Irlande	
Italy	5.9	6.1	6.0	5.8	5.5	5.5	5.5	5.4	5.3	5.3	5.2	5.3	5.3	5.3	5.5	5.9	6.1	6.7	6.8	7.1	7.4	7.5	7.8	8.1	Italie	
Luxembourg	1.3	1.3	1.4	1.4	1.4	1.3	1.2	1.3	1.2	1.3	1.4	1.5	1.6	1.8	1.9	1.9	2.0	2.1	2.4	2.5	2.7	2.7	2.5	2.5	Luxembourg	
Netherlands	6.4	6.3	6.2	6.0	5.8	5.7	5.5	5.4	5.4	5.2	5.2	4.9	4.8	5.0	4.9	5.1	5.3	5.4	5.6	5.9	6.2	6.3	6.3	6.3	Pays-Bas	
Norway																									Norvège	
Poland																	10.9	11.8	11.5	12.8	12.2	12.0	11.9	11.5	Pologne	
Portugal	3.7	3.6	3.4	3.3	3.5	3.1	3.4	3.3	3.1	3.0	3.1	3.0	2.8	3.0	3.1	3.3	3.7	4.1	4.5	4.9	5.2	5.4	5.6	5.6	Portugal	
Spain	13.0	12.8	12.5	12.6	12.3	12.3	12.0	12.2	12.2	12.5	13.1	13.4	13.7	14.2	14.8	15.8	17.0	17.7	18.4	19.1	19.5	19.8	19.7	19.4	Espagne	
Sweden	1.2	1.2	1.1	1.1	1.1	1.1	1.3	1.5	1.8	2.1	2.5	3.0	3.5	4.2	4.6	5.2	6.2	7.3	7.6	7.9	7.7	7.6	7.7	7.5	Suède	
Switzerland																									Suisse	
United Kingdom	6.9	6.4	6.3	6.1	6.1	6.0	6.0	6.2	6.7	7.4	7.8	8.0	8.2	8.4	8.5	8.9	9.0	8.8	8.7	8.7	8.5	8.2	7.9	7.6	Royaume-Uni	
Euro zone							6.1	6.2	6.3	6.4	6.7	6.9	7.1	7.3	7.5	7.9	8.3	8.7	9.1	9.4	9.6	9.7	9.6	9.5	Zone euro	
OECD-Total																									OCDE-Total	
Major seven																					6.1	5.9	5.8	5.6	Sept grands	
EU15							5.9	6.1	6.2	6.5	6.8	7.0	7.2	7.4	7.6	8.0	8.3	8.7	9.0	9.2	9.3	9.4	9.3	9.1	UE15	

Composition of country groups:
Seven major countries: Canada, United States, Japan, France, Germany, Italy and United Kingdom.

Euro zone: Austria, Belgium, Finland, France, Germany, Greece (data not published), Ireland, Italy, Luxembourg, Netherlands, Portugal and Spain.

EU15: Austria, Belgium, Denmark, Finland, France, Germany, Greece (data not published), Ireland, Italy, Luxembourg, Netherlands, Portugal, Spain, Sweden and United Kingdom.

OECD-Total: EU15, Canada, United States, Australia, Japan, Korea, New Zealand, Czech Republic, Norway, Poland, Switzerland.

Composition des groupes de pays :
Sept principaux pays : Canada, États-Unis, Japon, France, Allemagne, Italie et Royaume-Uni.

Zone euro : Autriche, Belgique, Finlande, France, Allemagne, Grèce (données non publiées), Irlande, Italie, Luxembourg, Pays-Bas, Portugal et Espagne.

UE15 : Autriche, Belgique, Danemark, Finlande, France, Allemagne, Grèce (données non publiées), Irlande, Italie, Luxembourg, Pays-Bas, Portugal, Espagne, Suède et Royaume-Uni.

OCDE-Total : UE15, Canada, États-Unis, Australie, Japon, Corée, Nouvelle-Zélande, République tchèque, Norvège, Pologne, Suisse.

STANDARDISED UNEMPLOYMENT RATES OF SELECTED OECD COUNTRIES TAUX DE CHÔMAGE STANDARDISÉS DE CERTAINS PAYS DE L'OCDE

II. Quarterly data, seasonally adjusted – II. Données trimestrielles, corrigées des variations saisonnières

All persons 25 years or more - Ensemble des personnes de 25 ans et plus

	1995				1996				1997				1998				1999				2000				
	Q1	Q2	Q3	Q4	Q1	Q2	Q3	Q4	Q1	Q2	Q3	Q4	Q1	Q2	Q3	Q4	Q1	Q2	Q3	Q4	Q1	Q2	Q3	Q4	
	Per cent of civilian labour force, sa — Pourcentage de la population active civile, cvs																								
Canada	8.6	8.4	8.3	8.2	8.4	8.4	8.6	8.7	8.2	7.9	7.4	7.4	7.2	7.0	6.9	6.8	6.7	6.6	6.3	5.7	5.6	5.6	5.8	5.7	Canada
United States	4.3	4.5	4.3	4.3	4.2	4.2	4.1	4.1	4.0	3.8	3.7	3.5	3.5	3.3	3.3	3.4	3.2	3.2	3.1	3.0	3.0	3.0	3.0	3.0	États-Unis
Australia	7.0	6.5	6.5	6.5	6.5	6.7	6.8	6.7	6.8	6.7	6.6	6.4	6.3	6.2	6.3	6.0	5.8	5.7	5.5	5.3	5.3	5.2	4.9	5.0	Australie
Japan	2.6	2.6	2.7	2.9	2.8	2.9	2.9	2.9	2.9	2.8	3.0	3.0	3.2	3.6	3.8	3.9	4.1	4.1	4.1	4.3	4.2	4.1	4.2	4.2	Japon
Korea																			5.4	4.7	4.0	3.4	3.4		Corée
New Zealand	5.0	4.6	4.3	4.4	4.6	4.7	4.8	4.7	5.1	5.0	5.1	5.1	5.4	6.0	5.9	6.1	5.6	5.4	5.2	4.9	4.8	4.6	4.5		Nouvelle-Zélande
Austria	3.4	3.5	3.7	3.8	4.1	4.1	4.0	3.9	3.9	4.0	4.1	4.2	4.3	4.3	4.2	4.0	3.8	3.7	3.7	3.7	3.7	3.5	3.3	3.3	Autriche
Belgium	8.1	8.1	8.2	8.4	8.5	8.3	8.1	7.9	7.8	7.8	8.0	8.1	8.2	8.2	8.0	7.7	7.5	7.4	7.1	6.6	6.1	5.8	5.7	5.7	Belgique
Czech Republic	3.5	3.3	3.2	3.1	3.0	3.2	3.3	3.5	3.6	3.9	4.2	4.6	4.8	5.1	5.5	6.0	6.7	7.2	7.6	7.7	7.8	7.6	7.4	7.2	République tchèque
Denmark	6.7	6.5	6.5	6.3	6.2	6.2	6.0	5.5	5.2	5.0	5.0	5.0	5.0	4.8	4.6	4.5	4.5	4.4	4.3	4.2	4.2	4.2	4.3	4.4	Danemark
Finland	13.3	13.4	13.7	13.8	13.2	12.9	13.2	12.7	11.9	11.3	10.6	10.3	10.3	10.2	9.6	9.2	8.9	8.6	8.4	8.3	8.3	8.1	7.9	7.8	Finlande
France	9.8	9.7	9.8	10.0	10.3	10.4	10.5	10.5	10.5	10.5	10.4	10.3	10.2	10.2	10.2	10.2	10.2	10.0	9.7	9.3	8.9	8.4	8.2	7.8	France
Germany	8.0	8.0	8.1	8.3	8.6	8.6	8.8	9.1	9.5	9.7	9.9	9.9	9.8	9.4	9.0	8.7	8.6	8.6	8.5	8.4	8.2	8.0	7.9	7.8	Allemagne
Hungary																									Hongrie
Ireland	10.9	10.5	10.5	10.5	10.5	10.4	10.1	9.7	9.2	8.9	8.3	7.9	7.3	6.8	6.4	5.9	5.4	5.1	4.8	4.4	4.1	3.8	3.6	3.4	Irlande
Italy	8.2	8.2	8.2	8.3	8.3	8.3	8.4	8.4	8.6	8.6	8.6	8.7	8.8	8.9	8.9	8.7	8.7	8.6	8.5	8.4	8.0	7.8			Italie
Luxembourg	2.3	2.3	2.3	2.3	2.4	2.4	2.2	2.2	2.0	2.0	2.1	2.3	2.4	2.4	2.2	2.1	2.0	1.9	1.9	1.8	1.8	1.8	1.8	1.7	Luxembourg
Netherlands	6.1	6.0	5.9	5.6	5.5	5.3	5.2	5.0	4.6	4.6	4.3	3.9	3.6	3.3	3.2	3.1	2.9	2.7	2.5	2.4	2.3	2.3	2.2	2.3	Pays-Bas
Norway					3.8	3.6	3.7	3.5	3.2	3.2	2.9	2.7	2.4	2.3	2.2	2.1	2.0	2.0	2.3	2.5	2.6	2.4	2.3	2.4	Norvège
Poland	11.2	10.6	10.7	10.8	10.4	10.3	9.9	9.6	9.7	9.3	8.5	8.5	8.7	9.0	9.1	9.5				13.1	12.8	13.5	13.3	13.7	Pologne
Portugal	5.7	5.7	5.6	5.7	5.7	5.8	5.7	5.6	5.6	5.5	5.4	5.2	4.8	4.1	3.9	3.9	3.8	3.9	3.7	3.5	3.5	3.3	3.4	3.4	Portugal
Spain	19.1	18.8	18.8	18.7	18.6	18.4	18.0	17.8	17.5	17.4	17.2	16.8	16.1	15.8	15.6	15.1	14.2	13.4	13.1	12.8	12.7	12.2	11.7	11.4	Espagne
Sweden	7.3	7.3	7.4	7.8	7.7	8.1	8.3	8.7	8.9	9.0	8.4	8.1	7.6	7.6	7.2	7.0	6.8	6.5	6.4	6.1	5.9	5.3	5.1	4.8	Suède
Switzerland		3.0				3.6				3.9				3.2				2.6				2.2			Suisse
United Kingdom	7.5	7.3	7.3	7.1	7.0	6.9	6.7	6.4	6.0	5.9	5.6	5.3	5.1	5.0	5.0	4.9	4.9	4.8	4.7	4.7	4.5	4.3	4.2		Royaume-Uni
Euro zone	9.4	9.4	9.4	9.5	9.7	9.7	9.7	9.7	9.8	9.8	9.8	9.8	9.6	9.5	9.3	9.1	8.9	8.8	8.6	8.5	8.2	8.0	7.8	7.6	Zone euro
OECD-Total					6.1	6.2	6.1	6.1	6.1	6.0	5.9	5.8	5.9	5.9	5.9	5.9	5.8	5.8	5.7	5.6	5.5	5.4	5.3		OCDE-Total
Major seven	5.6	5.6	5.6	5.6	5.7	5.7	5.6	5.7	5.6	5.5	5.5	5.4	5.4	5.4	5.3	5.3	5.3	5.3	5.2	5.0	5.0	4.8	4.8		Sept grands
EU15	9.0	8.9	9.0	9.0	9.1	9.1	9.1	9.1	9.1	9.1	9.0	8.9	8.8	8.6	8.5	8.3	8.1	8.0	7.9	7.7	7.5	7.2	7.1	6.9	UE15

Composition of country groups:

Seven major countries: Canada, United States, Japan, France, Germany, Italy and United Kingdom.

Euro zone: Austria, Belgium, Finland, France, Germany, Greece (data not published), Ireland, Italy, Luxembourg, Netherlands, Portugal and Spain.

EU15: Austria, Belgium, Denmark, Finland, France, Germany, Greece (data not published), Ireland, Italy, Luxembourg, Netherlands, Portugal, Spain, Sweden and United Kingdom.

OECD-Total: EU15, Canada, United States, Australia, Japan, Korea, New Zealand, Czech Republic, Norway, Poland, Switzerland.

Composition des groupes de pays :

Sept principaux pays : Canada, États-Unis, Japon, France, Allemagne, Italie et Royaume-Uni.

Zone euro : Autriche, Belgique, Finlande, France, Allemagne, Grèce (données non publiées), Irlande, Italie, Luxembourg, Pays-Bas, Portugal et Espagne.

UE15 : Autriche, Belgique, Danemark, Finlande, France, Allemagne, Grèce (données non publiées), Irlande, Italie, Luxembourg, Pays-Bas, Portugal, Espagne, Suède et Royaume-Uni.

OCDE-Total : UE15, Canada, États-Unis, Australie, Japon, Corée, Nouvelle-Zélande, République tchèque, Norvège, Pologne, Suisse.

Data from European Union are calculated by Eurostat, see technical notes p. 135 to 137.

Les chiffres concernant l'Union européenne sont calculés par Eurostat, voir notes techniques p. 135 à 137.

STANDARDISED UNEMPLOYMENT RATES OF SELECTED OECD COUNTRIES TAUX DE CHÔMAGE STANDARDISÉS DE CERTAINS PAYS DE L'OCDE

III. Monthly data, seasonally adjusted – III. Données mensuelles, corrigées des variations saisonnières

All persons 25 years or more - Ensemble des personnes de 25 ans et plus

	1997												1998												1999		
	Mar	Apr	May	Jun	Jul	Aug	Sep	Oct	Nov	Dec	Jan	Feb	Mar	Apr	May	Jun	Jul	Aug	Sep	Oct	Nov	Dec	Jan	Feb			
	Per cent of civilian labour force, sa — Pourcentage de la population active civile, cvs																										
Canada	8.0	8.1	8.0	7.7	7.5	7.4	7.4	7.6	7.5	7.1	7.4	7.3	7.0	6.9	7.0	7.0	6.8	6.8	6.8	6.7	6.9	6.7	6.7	Canada			
United States	4.0	3.8	3.8	3.8	3.7	3.7	3.7	3.5	3.4	3.6	3.5	3.5	3.6	3.4	3.3	3.4	3.3	3.3	3.4	3.4	3.3	3.2	3.3	États-Unis			
Australia	6.7	6.7	6.8	6.5	6.6	6.6	6.5	6.4	6.3	6.3	6.3	6.3	6.4	6.1	6.2	6.4	6.4	6.2	6.2	5.9	6.2	5.9	5.9	Australie			
Japan	2.8	2.8	2.9	2.9	2.9	2.9	3.0	3.0	3.0	3.1	3.1	3.1	3.3	3.5	3.5	3.7	3.6	3.8	3.8	3.8	4.0	3.9	4.0	Japon			
Korea																								Corée			
New Zealand	5.1			5.0				5.1		5.1			5.4			6.0		5.9			6.1		Nouvelle-Zélande				
Austria	3.9	4.0	4.0	4.1	4.1	4.1	4.2	4.2	4.2	4.2	4.2	4.2	4.3	4.3	4.3	4.3	4.2	4.2	4.1	4.0	3.9	3.8	3.8	Autriche			
Belgium	7.8	7.8	7.8	7.9	7.9	8.0	8.0	8.0	8.1	8.1	8.2	8.2	8.2	8.3	8.2	8.1	8.1	8.0	8.0	7.8	7.7	7.6	7.6	Belgique			
Czech Republic				3.9			4.2			4.6			4.8			5.1				6.0			6.7	République tchèque			
Denmark	5.1	5.0	5.0	4.9	5.0	5.0	4.9	5.0	5.0	5.0	5.1	4.9	4.9	4.8	4.8	4.7	4.7	4.7	4.5	4.5	4.4	4.4	4.5	Danemark			
Finland	11.7	11.5	11.3	11.0	10.8	10.6	10.4	10.3	10.3	10.3	10.3	10.2	10.3	10.3	10.2	10.1	9.9	9.6	9.4	9.3	9.1	9.1	9.0	Finlande			
France	10.5	10.5	10.5	10.6	10.6	10.5	10.5	10.5	10.4	10.3	10.3	10.3	10.2	10.2	10.2	10.2	10.2	10.2	10.3	10.2	10.2	10.2	10.2	France			
Germany	9.5	9.6	9.7	9.8	9.8	9.9	9.9	10.0	9.9	9.9	9.8	9.8	9.7	9.6	9.4	9.3	9.1	9.0	8.9	8.7	8.7	8.8	8.6	Allemagne			
Hungary																								Hongrie			
Ireland	9.1	9.0	8.9	8.7	8.5	8.3	8.2	8.0	7.9	7.7	7.5	7.3	7.1	6.9	6.8	6.7	6.6	6.4	6.2	6.1	5.9	5.8	5.4	Irlande			
Italy	8.6	8.6	8.6	8.5	8.5	8.6	8.7	8.7	8.7	8.7	8.7	8.8	8.9	8.9	9.0	8.9	8.9	8.9	8.8	8.8	8.7	8.6	8.7	Italie			
Luxembourg	2.0	2.0	2.0	2.0	2.1	2.1	2.2	2.2	2.3	2.3	2.4	2.4	2.4	2.4	2.4	2.3	2.2	2.2	2.2	2.1	2.0	2.0	2.0	Luxembourg			
Netherlands	4.5	4.6	4.7	4.7	4.4	4.3	4.1	4.0	3.9	3.8	3.7	3.7	3.4	3.3	3.2	3.3	3.2	3.2	3.1	3.1	3.1	3.1	3.0	Pays-Bas			
Norway			3.2			2.9			2.7			2.4			2.3			2.2			2.1		2.0	Norvège			
Poland			9.7			9.3			8.5			8.5			8.7			9.0			9.1		9.5	Pologne			
Portugal	5.6	5.5	5.5	5.5	5.5	5.4	5.4	5.3	5.3	5.1	4.9	4.8	4.4	4.0	4.0	3.9	3.9	3.9	3.9	3.9	3.8	3.8	3.8	Portugal			
Spain	17.5	17.4	17.4	17.4	17.4	17.2	17.0	16.8	16.8	16.7	16.3	16.2	15.9	15.8	15.8	15.8	15.7	15.6	15.5	15.4	15.1	14.8	14.4	Espagne			
Sweden	9.0	9.1	9.0	9.0	8.7	8.3	8.0	8.4	8.0	7.7	8.0	7.6	7.2	7.9	7.8	7.2	7.6	7.3	6.9	7.0	7.1	6.9	6.6	Suède			
Switzerland				3.9												3.2								Suisse			
United Kingdom	5.9	5.9	5.8	5.9	5.7	5.5	5.4	5.4	5.3	5.2	5.1	5.1	5.0	5.0	5.0	5.0	4.9	5.0	4.9	4.8	4.9	4.9	4.9	Royaume-Uni			
Euro zone	9.8	9.8	9.8	9.9	9.9	9.8	9.8	9.8	9.8	9.8	9.7	9.6	9.6	9.5	9.5	9.4	9.4	9.3	9.2	9.2	9.1	9.1	8.9	Zone euro			
OECD-Total	6.0	6.0	6.0	6.0	5.9	5.9	5.9	5.9	5.8	5.8	5.9	5.8	5.9	5.9	5.9	6.0	5.9	5.9	5.9	5.9	5.9	5.8	5.8	OCDE-Total			
Major seven	5.6	5.5	5.5	5.5	5.5	5.5	5.5	5.5	5.4	5.4	5.4	5.4	5.4	5.4	5.3	5.4	5.3	5.3	5.3	5.3	5.3	5.2	5.3	Sept grands			
EU15	9.1	9.0	9.1	9.1	9.1	9.1	9.0	9.0	8.9	8.9	8.8	8.8	8.7	8.7	8.6	8.6	8.5	8.5	8.4	8.3	8.3	8.2	8.1	UE15			

Composition of country groups:
Seven major countries: Canada, United States, Japan, France, Germany, Italy and United Kingdom.

Euro zone: Austria, Belgium, Finland, France, Germany, Greece (data not published), Ireland, Italy, Luxembourg, Netherlands, Portugal and Spain.

EU15: Austria, Belgium, Denmark, Finland, France, Germany, Greece (data not published), Ireland, Italy, Luxembourg, Netherlands, Portugal, Spain, Sweden and United Kingdom.

OECD-Total: EU15, Canada, United States, Australia, Japan, Korea, New Zealand, Czech Republic, Norway, Poland, Switzerland.

Composition des groupes de pays :
Sept principaux pays : Canada, États-Unis, Japon, France, Allemagne, Italie et Royaume-Uni.

Zone euro : Autriche, Belgique, Finlande, France, Allemagne, Grèce (données non publiées), Irlande, Italie, Luxembourg, Pays-Bas, Portugal et Espagne.

UE15 : Autriche, Belgique, Danemark, Finlande, France, Allemagne, Grèce (données non publiées), Irlande, Italie, Luxembourg, Pays-Bas, Portugal, Espagne, Suède et Royaume-Uni.

OCDE-Total : UE15, Canada, États-Unis, Australie, Japon, Corée, Nouvelle-Zélande, République tchèque, Norvège, Pologne, Suisse.

**STANDARDISED UNEMPLOYMENT RATES OF SELECTED OECD COUNTRIES
TAUX DE CHÔMAGE STANDARDISÉS DE CERTAINS PAYS DE L'OCDE**

III. Monthly data, seasonally adjusted – III. Données mensuelles, corrigées des variations saisonnières

All persons 25 years or more - Ensemble des personnes de 25 ans et plus

	1999			2000																	2001					
	Mar	Apr	May	Jun	Jul	Aug	Sep	Oct	Nov	Dec	Jan	Feb	Mar	Apr	May	Jun	Jul	Aug	Sep	Oct	Nov	Dec		Jan	Feb	
	Per cent of civilian labour force, sa — Pourcentage de la population active civile, cvs																									
Canada	6.6	6.8	6.6	6.3	6.3	6.5	6.1	5.9	5.7	5.6	5.7	5.6	5.6	5.6	5.5	5.6	5.7	5.9	5.7	5.7	5.7	5.7	5.8			Canada
United States	3.1	3.3	3.1	3.2	3.2	3.1	3.1	3.0	3.0	3.0	3.0	3.0	3.0	2.9	3.0	3.0	3.0	3.1	3.0	2.9	3.0	3.0	3.2	3.2		États-Unis
Australia	5.7	5.8	5.7	5.5	5.4	5.4	5.6	5.5	5.1	5.4	5.3	5.2	5.5	5.3	5.2	5.2	4.9	4.8	4.9	4.8	5.0	5.0			Australie	
Japan	4.1	4.1	4.1	4.2	4.2	4.1	4.0	4.1	4.0	4.1	4.2	4.3	4.3	4.2	4.2	4.1	4.1	4.1	4.2	4.2	4.1	4.2	4.2			Japon
Korea						5.4			4.7			4.0			3.4			3.4								Corée
New Zealand	5.6			5.4			5.2			4.9			4.8			4.6			4.5							Nouvelle-Zélande
Austria	3.8	3.7	3.7	3.7	3.7	3.7	3.7	3.7	3.7	3.7	3.7	3.7	3.7	3.5	3.5	3.4	3.4	3.4	3.3	3.3	3.3	3.4	3.4			Autriche
Belgium	7.5	7.4	7.4	7.3	7.2	7.1	7.0	6.8	6.6	6.4	6.3	6.1	5.9	5.8	5.8	5.7	5.7	5.8	5.8	5.7	5.7	5.6	5.6			Belgique
Czech Republic				7.2		7.6			7.7			7.8			7.6			7.4			7.2					République tchèque
Denmark	4.4	4.5	4.4	4.3	4.3	4.4	4.3	4.3	4.2	4.2	4.3	4.2	4.2	4.1	4.2	4.3	4.3	4.2	4.4	4.4	4.4	4.2				Danemark
Finland	8.8	8.7	8.6	8.6	8.5	8.4	8.4	8.4	8.3	8.3	8.3	8.3	8.2	8.1	8.1	8.0	7.9	7.9	7.9	7.8	7.8	7.8	7.7	7.7		Finlande
France	10.1	10.1	10.0	9.9	9.8	9.7	9.6	9.4	9.3	9.2	9.0	8.9	8.7	8.6	8.4	8.3	8.3	8.3	8.2	8.0	7.8	7.7	7.7			France
Germany	8.6	8.6	8.6	8.6	8.6	8.5	8.5	8.5	8.4	8.3	8.2	8.1	8.1	8.1	8.1	8.0	7.9	7.9	7.8	7.8	7.8	7.7	7.7			Allemagne
Hungary																										Hongrie
Ireland	5.3	5.1	5.1	5.0	5.0	4.8	4.7	4.5	4.4	4.3	4.2	4.1	4.0	3.9	3.8	3.7	3.6	3.6	3.5	3.4	3.3	3.3	3.3			Irlande
Italy	8.7	8.7	8.7	8.7	8.7	8.6	8.5	8.4	8.5	8.6	8.6	8.4	8.2	8.1	8.0	8.0	7.9	7.8	7.7	7.7						Italie
Luxembourg	1.9	1.9	1.9	1.9	1.9	1.9	1.9	1.8	1.8	1.8	1.8	1.8	1.8	1.8	1.8	1.8	1.8	1.8	1.7	1.7	1.7					Luxembourg
Netherlands	2.9	2.7	2.7	2.6	2.5	2.5	2.5	2.5	2.3	2.4	2.2	2.4	2.3	2.4	2.3	2.3	2.2	2.2	2.3	2.4	2.3	2.2				Pays-Bas
Norway			2.0			2.3			2.5			2.6			2.4			2.3			2.4					Norvège
Poland									13.1			12.8			13.5			13.3			13.7					Pologne
Portugal	3.8	3.9	4.0	3.9	3.8	3.7	3.7	3.6	3.5	3.5	3.5	3.5	3.4	3.3	3.3	3.4	3.5	3.5	3.4	3.4	3.4	3.5	3.5			Portugal
Spain	14.0	13.6	13.5	13.2	13.0	13.2	13.1	12.9	12.8	12.9	12.7	12.7	12.6	12.3	12.2	12.0	11.7	11.8	11.7	11.4	11.4	11.5	11.6			Espagne
Sweden	6.8	6.6	6.2	6.6	6.4	6.5	6.4	6.1	6.1	6.2	5.9	5.9	5.8	5.2	5.5	5.2	5.0	5.4	5.0	4.9	5.0	4.5	4.6			Suède
Switzerland				2.6												2.2										Suisse
United Kingdom	4.9	4.9	4.8	4.7	4.7	4.7	4.7	4.7	4.7	4.7	4.6	4.5	4.4	4.4	4.3	4.2	4.2	4.1	4.2	4.1	4.0					Royaume-Uni
Euro zone	8.9	8.8	8.8	8.7	8.7	8.6	8.6	8.5	8.5	8.4	8.3	8.2	8.1	8.0	8.0	7.9	7.8	7.8	7.8	7.7	7.6	7.6	7.6			Zone euro
OECD-Total	5.8	5.8	5.7	5.7	5.7	5.7	5.6	5.6	5.6	5.6	5.5	5.5	5.5	5.4	5.4	5.3	5.3	5.3	5.3							OCDE-Total
Major seven	5.2	5.3	5.2	5.3	5.2	5.2	5.1	5.0	5.0	5.0	5.0	5.0	4.9	4.9	4.8	4.8	4.8	4.8	4.8	4.7						Sept grands
EU15	8.1	8.0	8.0	8.0	7.9	7.9	7.8	7.7	7.7	7.7	7.6	7.5	7.4	7.3	7.2	7.2	7.1	7.1	7.0	6.9	6.9	6.9	6.9			UE15

Composition of country groups:

Seven major countries: Canada, United States, Japan, France, Germany, Italy and United Kingdom.

Euro zone: Austria, Belgium, Finland, France, Germany, Greece (data not published), Ireland, Italy, Luxembourg, Netherlands, Portugal and Spain.

EU15: Austria, Belgium, Denmark, Finland, France, Germany, Greece (data not published), Ireland, Italy, Luxembourg, Netherlands, Portugal, Spain, Sweden and United Kingdom.

OECD-Total: EU15, Canada, United States, Australia, Japan, Korea, New Zealand, Czech Republic, Norway, Poland, Switzerland.

Composition des groupes de pays :

Sept principaux pays : Canada, États-Unis, Japon, France, Allemagne, Italie et Royaume-Uni.

Zone euro : Autriche, Belgique, Finlande, France, Allemagne, Grèce (données non publiées), Irlande, Italie, Luxembourg, Pays-Bas, Portugal et Espagne.

UE15 : Autriche, Belgique, Danemark, Finlande, France, Allemagne, Grèce (données non publiées), Irlande, Italie, Luxembourg, Pays-Bas, Portugal, Espagne, Suède et Royaume-Uni.

OCDE-Total : UE15, Canada, États-Unis, Australie, Japon, Corée, Nouvelle-Zélande, République tchèque, Norvège, Pologne, Suisse.

Data from European Union are calculated by Eurostat, see technical notes p. 135 to 137.

Les chiffres concernant l'Union européenne sont calculés par Eurostat, voir notes techniques p. 135 à 137.

STANDARDISED UNEMPLOYMENT RATES OF SELECTED OECD COUNTRIES TAUX DE CHÔMAGE STANDARDISÉS DE CERTAINS PAYS DE L'OCDE

I. Annual data – I. Données annuelles

Males 25 years and more - Hommes de 25 ans et plus

	1977	1978	1979	1980	1981	1982	1983	1984	1985	1986	1987	1988	1989	1990	1991	1992	1993	1994	1995	1996	1997	1998	1999	2000		
	Per cent of civilian labour force — Pourcentage de la population active civile																									
Canada	5.0	5.3	4.7	4.9	5.0	8.4	9.5	9.2	8.6	7.8	7.1	6.2	6.2	6.9	9.2	10.4	10.4	9.5	8.5	8.7	7.9	7.1	6.4	5.6	Canada	
United States	4.2	3.4	3.3	4.8	5.1	7.5	7.8	5.7	5.3	5.4	4.8	4.2	3.9	4.4	5.7	6.4	5.8	4.8	4.3	4.1	3.6	3.2	3.0	2.8	États-Unis	
Australia					3.2	4.2	6.8	6.1	5.8	5.6	5.7	4.9	4.4	5.1	7.7	9.1	9.5	8.1	7.1	7.0	6.8	6.6	5.8	5.2	Australie	
Japan																		2.5	2.7	2.9	2.9	3.7	4.2	4.3	Japon	
Korea																										Corée
New Zealand										2.2	2.5	3.8	5.3	6.3	8.3	8.4	7.7	6.5	4.6	4.6	5.1	5.8	5.5		Nouvelle-Zélande	
Austria																		2.7	2.9	3.4	3.4	3.6	3.2	2.9	Autriche	
Belgium						4.6	5.3	5.2	4.9	5.0	5.3	4.9	3.8	3.3	3.4	4.2	5.3	6.2	6.2	6.3	6.2	6.4	5.9	4.7	Belgique	
Czech Republic																		2.7	2.7	2.6	2.7	3.2	3.9	5.7	5.8	République tchèque
Denmark						5.8	6.2	6.0	4.6	3.2	3.7	4.5	5.6	6.0	6.7	7.5	8.8	6.6	5.3	4.8	4.1	3.5	3.7	3.8	Danemark	
Finland												3.3	2.2	2.4	6.1	11.2	15.7	16.2	13.7	12.9	10.6	9.4	8.2	7.4	Finlande	
France					4.1	4.4	5.3	5.9	6.2	6.4	6.0	5.6	5.4	5.9	6.8	8.1	8.7	8.2	8.8	8.9	8.5	8.1	8.1	6.7	France	
Germany																		7.0	6.9	8.0	8.9	8.6	8.0	7.4	Allemagne	
Hungary																									Hongrie	
Ireland						9.0	10.8	12.2	13.5	13.1	13.4	13.3	12.5	11.1	12.0	12.8	12.9	12.0	10.4	10.1	8.6	6.9	5.1	3.9	Irlande	
Italy						2.2	2.4	2.5	3.0	3.6	3.8	4.0	3.6	3.4	3.7	4.8	5.7	6.2	6.4	6.5	6.6	6.4			Italie	
Luxembourg						1.3	1.6	1.5	1.3	1.2	1.3	1.0	1.0	1.0	1.0	1.4	1.9	2.1	1.5	1.5	1.5	1.5	1.3	1.3	Luxembourg	
Netherlands						5.5	6.9	6.8	5.9	5.0	4.5	4.6	4.2	3.7	3.4	3.5	4.5	5.3	4.8	4.0	3.2	2.3	1.8	1.6	Pays-Bas	
Norway																				3.7	3.0	2.4	2.7		Norvège	
Poland																	10.5	10.6	9.7	8.8	7.8	7.4	11.6		Pologne	
Portugal								3.7	4.1	4.2	3.5	2.7	2.3	2.1	2.0	2.6	3.7	4.8	5.0	5.1	3.4	3.4	2.7		Portugal	
Spain								13.3	14.6	14.0	12.3	11.0	9.8	9.0	9.6	11.3	14.9	15.8	14.8	14.3	13.1	11.2	9.2	8.0	Espagne	
Sweden						2.2	2.6	2.5	2.2	2.0	1.6	1.4	1.1	1.2	2.6	5.3	8.6	8.9	8.3	8.7	8.9	7.6	6.6	5.5	Suède	
Switzerland															1.0	1.9	2.6	2.9	2.5	3.2	3.6	2.7	2.1		Suisse	
United Kingdom						8.7	9.2	9.1	9.6	9.8	9.4	7.7	6.5	6.3	8.3	10.1	10.5	9.6	8.6	7.9	6.4	5.5	5.3		Royaume-Uni	
Euro zone															4.9	5.7	7.3	7.9	7.7	8.1	8.2	7.7	7.1	6.4	Zone euro	
OECD-Total																				5.6	5.4	5.4	5.3		OCDE-Total	
Major seven																		5.5	5.2	5.4	5.2	5.0	4.9		Sept grands	
EU15															5.5	6.4	7.8	8.2	7.8	8.0	7.9	7.3	6.7	6.0	UE15	

Composition of country groups:

Seven major countries: Canada, United States, Japan, France, Germany, Italy and United Kingdom.

Euro zone: Austria, Belgium, Finland, France, Germany, Greece (data not published), Ireland, Italy, Luxembourg, Netherlands, Portugal and Spain.

EU15: Austria, Belgium, Denmark, Finland, France, Germany, Greece (data not published), Ireland, Italy, Luxembourg, Netherlands, Portugal, Spain, Sweden and United Kingdom.

OECD-Total: EU15, Canada, United States, Australia, Japan, Korea, New Zealand, Czech Republic, Norway, Poland, Switzerland.

Composition des groupes de pays :

Sept principaux pays : Canada, États-Unis, Japon, France, Allemagne, Italie et Royaume-Uni.

Zone euro : Autriche, Belgique, Finlande, France, Allemagne, Grèce (données non publiées), Irlande, Italie, Luxembourg, Pays-Bas, Portugal et Espagne.

UE15 : Autriche, Belgique, Danemark, Finlande, France, Allemagne, Grèce (données non publiées), Irlande, Italie, Luxembourg, Pays-Bas, Portugal, Espagne, Suède et Royaume-Uni.

OCDE-Total : UE15, Canada, États-Unis, Australie, Japon, Corée, Nouvelle-Zélande, République tchèque, Norvège, Pologne, Suisse.

**STANDARDISED UNEMPLOYMENT RATES OF SELECTED OECD COUNTRIES
TAUX DE CHÔMAGE STANDARDISÉS DE CERTAINS PAYS DE L'OCDE**

II. Quarterly data, seasonally adjusted – II. Données trimestrielles, corrigées des variations saisonnières

Males 25 years and more - Hommes de 25 ans et plus

	1989				1990				1991				1992				1993				1994				
	Q1	Q2	Q3	Q4	Q1	Q2	Q3	Q4	Q1	Q2	Q3	Q4	Q1	Q2	Q3	Q4	Q1	Q2	Q3	Q4	Q1	Q2	Q3	Q4	
	Per cent of civilian labour force, sa — Pourcentage de la population active civile, cvs																								
Canada	6.2	6.3	6.2	6.2	6.4	6.5	7.0	8.0	9.0	9.2	9.2	9.4	9.8	10.3	10.8	11.1	10.2	10.5	10.7	10.5	10.1	9.7	9.2	8.9	Canada
United States	3.9	3.9	3.9	4.0	4.1	4.2	4.5	5.0	5.4	5.7	5.8	5.9	6.3	6.6	6.5	6.4	6.0	5.9	5.8	5.5	5.2	4.8	4.7	4.4	États-Unis
Australia	4.9	4.4	4.2	3.9	4.5	4.6	5.1	6.1	6.7	7.4	8.3	8.4	8.7	9.0	9.1	9.5	9.6	9.7	9.4	9.3	8.7	8.1	7.8	7.6	Australie
Japan																					2.4	2.4	2.6	2.5	Japon
Korea																									Corée
New Zealand	5.3	5.6	5.2	5.2	5.7	6.2	6.1	7.1	7.5	8.1	8.7	8.7	8.5	8.3	8.5	8.5	7.8	7.8	7.6	7.6	7.1	6.7	6.5	5.8	Nouvelle-Zélande
Austria																		2.8	2.9	2.9	2.7	2.7	2.7	2.7	Autriche
Belgium	4.1	3.9	3.7	3.6	3.4	3.3	3.3	3.2	3.2	3.3	3.5	3.7	3.9	4.1	4.3	4.5	4.8	5.1	5.4	5.8	6.0	6.3	6.3	6.2	Belgique
Czech Republic																	3.0	2.7	2.5	2.5	2.5	2.7	2.7	2.8	République tchèque
Denmark	5.4	5.6	5.8	5.8	5.8	5.9	6.1	6.3	6.4	6.7	6.8	7.0	7.1	7.3	7.5	8.2	8.8	9.4	8.9	8.3	7.3	6.8	6.5	6.0	Danemark
Finland	2.3	2.2	2.1	2.0	2.1	2.2	2.4	2.9	3.8	5.4	6.9	8.4	9.6	10.5	11.7	13.0	14.3	15.3	16.0	17.0	17.5	17.0	15.8	14.5	Finlande
France	5.8	5.7	5.6	5.5	5.5	5.4	5.4	5.5	5.6	5.8	6.0	6.2	6.4	6.7	6.9	7.2	7.5	7.9	8.4	8.7	8.8	8.8	8.6	8.4	France
Germany																		6.2	6.7	7.0	7.0	7.1	7.0	6.8	Allemagne
Hungary																									Hongrie
Ireland	13.0	12.8	12.4	11.9	11.5	10.9	10.9	11.1	11.5	12.0	12.2	12.4	12.7	12.8	12.7	12.9	12.8	13.1	13.0	12.7	12.6	12.3	11.9	11.1	Irlande
Italy	3.9	4.1	4.0	3.8	3.6	3.6	3.7	3.5	3.3	3.3	3.3	3.5	3.6	3.5	3.6	4.1	4.3	4.8	4.9	5.2	5.5	5.7	5.7	6.1	Italie
Luxembourg	0.9	1.0	1.1	1.1	1.0	1.0	0.9	0.9	0.9	0.9	1.0	1.1	1.1	1.3	1.4	1.5	1.6	1.6	2.0	2.2	2.3	2.3	2.0	1.8	Luxembourg
Netherlands	4.4	4.3	4.2	3.9	3.6	3.7	3.7	3.7	3.7	3.5	3.3	3.2	3.3	3.3	3.6	3.8	4.1	4.3	4.5	4.9	5.1	5.3	5.4	5.3	Pays-Bas
Norway																		9.6	10.5	10.3	11.6	11.1	10.6	10.1	Norvège
Poland																									Pologne
Portugal	2.4	2.4	2.2	2.1	2.3	2.1	2.2	2.0	1.9	1.9	2.2	2.2	2.3	2.4	2.7	2.9	3.2	3.6	3.7	4.1	4.4	4.8	4.9	4.9	Portugal
Spain	10.2	10.0	9.4	9.5	9.2	9.1	8.8	9.0	9.0	9.3	9.8	10.1	10.3	10.8	11.5	12.6	13.8	14.6	15.3	15.8	16.0	16.0	15.8	15.4	Espagne
Sweden	1.1	1.2	1.0	1.0	1.1	1.1	1.3	1.5	1.9	2.3	2.7	3.6	4.1	5.1	5.6	6.2	7.3	8.7	9.0	9.4	9.0	8.8	9.0	8.7	Suède
Switzerland										0.9				1.9				2.5				3.0			Suisse
United Kingdom	6.9	6.5	6.3	6.2	6.2	6.1	6.3	6.7	7.3	8.1	8.7	9.2	9.5	9.9	10.2	10.7	10.9	10.5	10.3	10.3	10.1	9.8	9.4	9.0	Royaume-Uni
Euro zone							4.5	4.6	4.7	4.8	5.1	5.2	5.4	5.5	5.8	6.2	6.7	7.1	7.5	7.8	7.9	8.0	7.9	7.8	Zone euro
OECD-Total																									OCDE-Total
Major seven																					5.7	5.6	5.5	5.3	Sept grands
EU15							4.8	4.9	5.1	5.3	5.6	5.8	6.0	6.2	6.5	7.0	7.4	7.7	8.0	8.2	8.3	8.3	8.2	8.0	UE15

Composition of country groups:

Seven major countries: Canada, United States, Japan, France, Germany, Italy and United Kingdom.

Euro zone: Austria, Belgium, Finland, France, Germany, Greece (data not published), Ireland, Italy, Luxembourg, Netherlands, Portugal and Spain.

EU15: Austria, Belgium, Denmark, Finland, France, Germany, Greece (data not published), Ireland, Italy, Luxembourg, Netherlands, Portugal, Spain, Sweden and United Kingdom.

OECD-Total: EU15, Canada, United States, Australia, Japan, Korea, New Zealand, Czech Republic, Norway, Poland, Switzerland.

Composition des groupes de pays :

Sept principaux pays : Canada, États-Unis, Japon, France, Allemagne, Italie et Royaume-Uni.

Zone euro : Autriche, Belgique, Finlande, France, Allemagne, Grèce (données non publiées), Irlande, Italie, Luxembourg, Pays-Bas, Portugal et Espagne.

UE15 : Autriche, Belgique, Danemark, Finlande, France, Allemagne, Grèce (données non publiées), Irlande, Italie, Luxembourg, Pays-Bas, Portugal, Espagne, Suède et Royaume-Uni.

OCDE-Total : UE15, Canada, États-Unis, Australie, Japon, Corée, Nouvelle-Zélande, République tchèque, Norvège, Pologne, Suisse.

Data from European Union are calculated by Eurostat, see technical notes p. 135 to 137.

Les chiffres concernant l'Union européenne sont calculés par Eurostat, voir notes techniques p. 135 à 137.

STANDARDISED UNEMPLOYMENT RATES OF SELECTED OECD COUNTRIES TAUX DE CHÔMAGE STANDARDISÉS DE CERTAINS PAYS DE L'OCDE

II. Quarterly data, seasonally adjusted – II. Données trimestrielles, corrigées des variations saisonnières

Males 25 years and more - Hommes de 25 ans et plus

	1995				1996				1997				1998				1999				2000				
	Q1	Q2	Q3	Q4	Q1	Q2	Q3	Q4	Q1	Q2	Q3	Q4	Q1	Q2	Q3	Q4	Q1	Q2	Q3	Q4	Q1	Q2	Q3	Q4	
	Per cent of civilian labour force, sa — Pourcentage de la population active civile, cvs																								
Canada	8.7	8.7	8.5	8.3	8.6	8.6	8.7	8.8	8.4	8.1	7.6	7.3	7.3	7.1	7.0	7.1	6.8	6.6	6.4	5.8	5.7	5.6	5.6	5.6	Canada
United States	4.2	4.4	4.3	4.2	4.2	4.2	3.9	3.8	3.9	3.7	3.5	3.4	3.3	3.1	3.2	3.1	3.0	3.0	3.0	2.9	2.8	2.8	2.8	2.9	États-Unis
Australia	7.3	7.2	7.0	6.8	6.9	6.8	7.3	6.8	6.9	6.8	6.7	6.6	6.5	6.5	6.6	6.4	6.1	5.9	5.5	5.2	5.1	5.1	5.1	5.1	Australie
Japan	2.6	2.6	2.6	2.9	2.9	2.9	2.9	2.9	2.8	2.8	3.0	3.1	3.3	3.7	3.8	4.0	4.1	4.4	4.2	4.4	4.4	4.3	4.2	4.4	Japon
Korea																			6.2	5.6	4.6	4.0	4.0		Corée
New Zealand	5.2	4.5	4.3	4.3	4.6	4.5	4.6	4.8	5.1	5.1	5.1	5.3	5.3	6.0	5.9	6.0	5.8	5.5	5.3	5.1	4.6	4.6	4.5		Nouvelle-Zélande
Austria	2.6	2.7	2.9	3.2	3.5	3.5	3.3	3.2	3.2	3.4	3.5	3.6	3.6	3.7	3.7	3.5	3.3	3.2	3.2	3.2	3.2	3.0	2.8	2.8	Autriche
Belgium	6.1	6.1	6.2	6.5	6.5	6.4	6.2	6.1	6.1	6.3	6.4	6.5	6.5	6.5	6.4	6.3	6.2	6.1	5.8	5.4	4.9	4.6	4.6	4.6	Belgique
Czech Republic	2.8	2.6	2.6	2.5	2.4	2.6	2.8	2.8	2.9	3.0	3.3	3.5	3.7	3.8	4.0	4.4	5.1	5.7	6.0	6.2	6.2	5.8	5.8	5.4	République tchèque
Denmark	5.5	5.3	5.3	5.1	5.1	5.0	4.7	4.5	4.4	4.2	4.1	3.9	3.6	3.4	3.4	3.5	3.7	3.8	3.7	3.7	3.7	3.7	3.8	3.9	Danemark
Finland	13.7	13.4	13.7	14.0	13.4	12.8	13.0	12.3	11.5	10.9	10.2	9.9	9.8	9.8	9.2	8.7	8.7	8.3	8.0	7.8	7.7	7.5	7.3	7.2	Finlande
France	8.2	8.1	8.1	8.4	8.7	8.8	8.9	8.9	9.0	9.0	9.0	8.8	8.6	8.5	8.5	8.5	8.5	8.3	8.0	7.6	7.2	6.8	6.6	6.3	France
Germany	6.7	6.8	7.0	7.2	7.7	7.8	8.0	8.3	8.8	8.9	9.0	9.1	8.9	8.7	8.4	8.2	8.1	8.1	8.0	7.8	7.6	7.5	7.4	7.3	Allemagne
Hungary																									Hongrie
Ireland	10.7	10.4	10.3	10.3	10.3	10.2	10.1	9.6	9.2	8.8	8.4	8.0	7.6	7.1	6.6	6.1	5.7	5.3	5.0	4.6	4.3	3.9	3.7	3.5	Irlande
Italy	6.1	6.1	6.4	6.2	6.4	6.3	6.4	6.4	6.5	6.5	6.4	6.5	6.5	6.7	6.7	6.5	6.4	6.4	6.4	6.4	6.3	5.9	5.8		Italie
Luxembourg	1.6	1.5	1.5	1.5	1.6	1.6	1.5	1.5	1.5	1.5	1.5	1.5	1.5	1.5	1.5	1.4	1.4	1.4	1.3	1.3	1.3	1.3	1.3	1.2	Luxembourg
Netherlands	5.1	4.9	4.8	4.2	4.2	4.0	3.9	3.7	3.4	3.4	3.0	2.8	2.6	2.3	2.2	2.2	2.0	1.9	1.7	1.7	1.7	1.6	1.4	1.5	Pays-Bas
Norway					3.8	3.7	3.8	3.4	3.4	3.2	2.9	2.7	2.4	2.2	2.1	2.3	2.0	2.2	2.6	2.8	3.0	2.9	2.3	2.6	Norvège
Poland	9.9	9.6	9.6	9.8	9.4	9.1	8.5	8.1	8.3	8.1	7.6	7.1	7.1	7.2	7.5	7.8	8.4			10.9	10.2	11.9	12.0	11.9	Pologne
Portugal	4.9	5.1	5.1	5.0	5.1	5.1	5.0	5.1	5.2	5.1	5.1	5.0	4.0	3.3	3.1	3.1	3.2	3.6	3.5	3.2	3.0	2.8	2.6	2.5	Portugal
Spain	14.9	14.8	14.9	14.9	14.8	14.4	14.1	13.9	13.6	13.4	12.9	12.5	11.9	11.3	11.0	10.7	9.9	9.2	8.9	8.8	8.5	8.2	7.8	7.6	Espagne
Sweden	8.4	8.2	8.2	8.3	8.2	8.7	8.9	9.1	9.3	9.3	8.8	8.4	7.9	7.8	7.5	7.1	6.9	6.5	6.5	6.3	6.1	5.5	5.3	5.0	Suède
Switzerland		2.4				3.1				3.7				2.6				2.0				1.5			Suisse
United Kingdom	8.8	8.6	8.6	8.4	8.3	8.1	7.9	7.4	6.8	6.6	6.2	5.9	5.7	5.5	5.4	5.4	5.4	5.3	5.2	5.2	4.9	4.7	4.6		Royaume-Uni
Euro zone	7.6	7.6	7.8	7.8	8.1	8.0	8.0	8.1	8.2	8.2	8.2	8.1	7.9	7.8	7.6	7.4	7.3	7.2	7.0	6.9	6.7	6.4	6.3	6.2	Zone euro
OECD-Total					5.7	5.7	5.6	5.6	5.6	5.4	5.4	5.3	5.3	5.4	5.4	5.4	5.3	5.3	5.3	5.1	5.0	4.9	4.8		OCDE-Total
Major seven	5.2	5.2	5.2	5.3	5.4	5.4	5.3	5.3	5.3	5.2	5.1	5.1	5.0	5.0	5.0	5.0	4.9	4.9	4.8	4.7	4.7	4.5	4.5		Sept grands
EU15	7.8	7.8	7.9	7.9	8.1	8.0	8.0	8.0	8.0	7.9	7.8	7.7	7.5	7.3	7.2	7.1	6.9	6.8	6.7	6.5	6.3	6.1	5.9	5.8	UE15

Composition of country groups:
Seven major countries: Canada, United States, Japan, France, Germany, Italy and United Kingdom.

Euro zone: Austria, Belgium, Finland, France, Germany, Greece (data not published), Ireland, Italy, Luxembourg, Netherlands, Portugal and Spain.

EU15: Austria, Belgium, Denmark, Finland, France, Germany, Greece (data not published), Ireland, Italy, Luxembourg, Netherlands, Portugal, Spain, Sweden and United Kingdom.

OECD-Total: EU15, Canada, United States, Australia, Japan, Korea, New Zealand, Czech Republic, Norway, Poland, Switzerland.

Composition des groupes de pays :
Sept principaux pays : Canada, États-Unis, Japon, France, Allemagne, Italie et Royaume-Uni.

Zone euro : Autriche, Belgique, Finlande, France, Allemagne, Grèce (données non publiées), Irlande, Italie, Luxembourg, Pays-Bas, Portugal et Espagne.

UE15 : Autriche, Belgique, Danemark, Finlande, France, Allemagne, Grèce (données non publiées), Irlande, Italie, Luxembourg, Pays-Bas, Portugal, Espagne, Suède et Royaume-Uni.

OCDE-Total : UE15, Canada, États-Unis, Australie, Japon, Corée, Nouvelle-Zélande, République tchèque, Norvège, Pologne, Suisse.

**STANDARDISED UNEMPLOYMENT RATES OF SELECTED OECD COUNTRIES
TAUX DE CHÔMAGE STANDARDISÉS DE CERTAINS PAYS DE L'OCDE**

III. Monthly data, seasonally adjusted – III. Données mensuelles, corrigées des variations saisonnières

Males 25 years and more - Hommes de 25 ans et plus

	1997												1998												1999		
	Mar	Apr	May	Jun	Jul	Aug	Sep	Oct	Nov	Dec	Jan	Feb	Mar	Apr	May	Jun	Jul	Aug	Sep	Oct	Nov	Dec	Jan	Feb			
	Per cent of civilian labour force, sa — Pourcentage de la population active civile, cvs																										
Canada	8.3	8.4	8.2	7.7	7.6	7.6	7.5	7.5	7.4	7.1	7.4	7.3	7.1	7.0	7.2	7.1	7.3	6.9	6.9	7.0	7.0	7.2	6.8	6.8	Canada		
United States	3.8	3.8	3.6	3.7	3.5	3.5	3.5	3.4	3.2	3.5	3.3	3.1	3.4	3.1	3.1	3.2	3.3	3.1	3.2	3.2	3.1	3.2	3.0	3.1	États-Unis		
Australia	6.8	6.8	6.8	6.7	6.8	6.7	6.6	6.6	6.6	6.6	6.5	6.5	6.6	6.2	6.5	6.6	6.6	6.6	6.4	6.3	6.4	6.1	6.2	6.1	Australie		
Japan	2.8	2.7	2.8	2.8	3.0	3.0	3.1	3.1	3.1	3.1	3.2	3.3	3.4	3.6	3.7	3.7	3.6	3.9	3.9	3.8	4.0	4.1	4.1	4.1	Japon		
Korea																									Corée		
New Zealand	5.1			5.1			5.1			5.3			5.3			6.0		5.9			6.0				Nouvelle-Zélande		
Austria	3.3	3.3	3.4	3.4	3.5	3.5	3.6	3.6	3.6	3.6	3.6	3.6	3.7	3.7	3.8	3.8	3.7	3.7	3.6	3.6	3.5	3.4	3.3	3.3	Autriche		
Belgium	6.1	6.1	6.1	6.2	6.2	6.3	6.3	6.3	6.4	6.4	6.4	6.5	6.5	6.5	6.5	6.4	6.4	6.4	6.3	6.2	6.2	6.2	6.2	6.2	Belgique		
Czech Republic				3.0			3.3					3.5			3.8			4.0			4.4			5.1	République tchèque		
Denmark	4.3	4.2	4.2	4.1	4.2	4.1	4.0	3.9	3.8	3.8	3.8	3.6	3.5	3.5	3.5	3.3	3.4	3.4	3.4	3.5	3.5	3.7	3.7	3.7	Danemark		
Finland	11.3	11.1	10.9	10.6	10.4	10.2	10.0	10.0	9.9	9.9	9.8	9.8	9.8	9.8	9.8	9.7	9.5	9.2	8.9	8.7	8.7	8.7	8.8	8.7	Finlande		
France	9.0	9.0	9.0	9.0	9.0	9.0	8.9	8.9	8.8	8.7	8.6	8.6	8.6	8.5	8.5	8.5	8.5	8.5	8.5	8.5	8.5	8.5	8.5	8.5	France		
Germany	8.8	8.7	8.9	8.9	9.0	9.0	9.1	9.1	9.1	9.1	9.0	8.9	8.9	8.8	8.7	8.6	8.5	8.4	8.2	8.2	8.1	8.3	8.1	8.1	Allemagne		
Hungary																									Hongrie		
Ireland	9.1	9.0	8.8	8.7	8.5	8.4	8.2	8.1	8.0	7.9	7.7	7.6	7.4	7.2	7.1	7.0	6.8	6.6	6.5	6.3	6.1	6.0	5.8	5.7	Irlande		
Italy	6.6	6.6	6.5	6.5	6.4	6.4	6.4	6.4	6.5	6.5	6.4	6.5	6.6	6.7	6.7	6.7	6.7	6.6	6.6	6.5	6.5	6.4	6.4	6.4	Italie		
Luxembourg	1.5	1.5	1.5	1.5	1.5	1.5	1.5	1.5	1.5	1.6	1.6	1.5	1.5	1.5	1.5	1.5	1.5	1.4	1.4	1.4	1.4	1.4	1.4	1.4	Luxembourg		
Netherlands	3.4	3.4	3.4	3.3	3.2	3.0	2.9	2.9	2.7	2.6	2.6	2.6	2.4	2.3	2.2	2.3	2.2	2.2	2.2	2.1	2.2	2.2	2.1	2.0	Pays-Bas		
Norway			3.2			2.9			2.7			2.4			2.2			2.1			2.3			2.0	Norvège		
Poland			8.1			7.6			7.1			7.1			7.2			7.5			7.8			8.4	Pologne		
Portugal	5.2	5.2	5.1	5.1	5.1	5.1	5.0	5.1	5.1	4.7	4.1	3.9	3.9	3.5	3.2	3.1	3.1	3.1	3.1	3.1	3.2	3.2	3.2	3.2	Portugal		
Spain	13.6	13.5	13.4	13.3	13.1	12.9	12.7	12.5	12.6	12.4	12.1	11.9	11.6	11.4	11.3	11.2	11.2	11.0	10.9	10.9	10.7	10.4	10.1	9.9	Espagne		
Sweden	9.3	9.3	9.2	9.3	9.0	8.6	8.8	9.0	8.0	8.0	8.5	7.7	7.6	8.3	7.8	7.4	7.7	7.3	7.4	7.4	7.1	6.9	7.0	6.9	Suède		
Switzerland				3.7												2.6									Suisse		
United Kingdom	6.6	6.7	6.6	6.6	6.4	6.2	6.1	6.1	6.0	5.8	5.7	5.7	5.6	5.6	5.5	5.5	5.5	5.5	5.4	5.4	5.5	5.5	5.4	5.4	Royaume-Uni		
Euro zone	8.3	8.2	8.2	8.2	8.2	8.2	8.1	8.1	8.1	8.0	7.9	7.9	7.8	7.8	7.8	7.7	7.7	7.6	7.5	7.5	7.4	7.4	7.3	7.3	Zone euro		
OECD-Total	5.5	5.5	5.4	5.4	5.4	5.4	5.3	5.3	5.2	5.3	5.3	5.3	5.3	5.4	5.4	5.4	5.5	5.4	5.4	5.4	5.4	5.4	5.4	5.4	OCDE-Total		
Major seven	5.2	5.2	5.1	5.2	5.1	5.1	5.1	5.1	5.0	5.1	5.0	4.9	5.1	5.0	5.0	5.0	5.0	5.0	4.9	5.0	5.0	4.9	5.0	5.0	Sept grands		
EU15	8.0	8.0	7.9	7.9	7.9	7.8	7.8	7.7	7.7	7.6	7.5	7.5	7.4	7.4	7.3	7.3	7.2	7.2	7.1	7.1	7.0	7.0	7.0	6.9	UE15		

Composition of country groups:

Seven major countries: Canada, United States, Japan, France, Germany, Italy and United Kingdom.

Euro zone: Austria, Belgium, Finland, France, Germany, Greece (data not published), Ireland, Italy, Luxembourg, Netherlands, Portugal and Spain.

EU15: Austria, Belgium, Denmark, Finland, France, Germany, Greece (data not published), Ireland, Italy, Luxembourg, Netherlands, Portugal, Spain, Sweden and United Kingdom.

OECD-Total: EU15, Canada, United States, Australia, Japan, Korea, New Zealand, Czech Republic, Norway, Poland, Switzerland.

Composition des groupes de pays :

Sept principaux pays : Canada, États-Unis, Japon, France, Allemagne, Italie et Royaume-Uni.

Zone euro : Autriche, Belgique, Finlande, France, Allemagne, Grèce (données non publiées), Irlande, Italie, Luxembourg, Pays-Bas, Portugal et Espagne.

UE15 : Autriche, Belgique, Danemark, Finlande, France, Allemagne, Grèce (données non publiées), Irlande, Italie, Luxembourg, Pays-Bas, Portugal, Espagne, Suède et Royaume-Uni.

OCDE-Total : UE15, Canada, États-Unis, Australie, Japon, Corée, Nouvelle-Zélande, République tchèque, Norvège, Pologne, Suisse.

Data from European Union are calculated by Eurostat, see technical notes p. 135 to 137.

Les chiffres concernant l'Union européenne sont calculés par Eurostat, voir notes techniques p. 135 à 137.

STANDARDISED UNEMPLOYMENT RATES OF SELECTED OECD COUNTRIES TAUX DE CHÔMAGE STANDARDISÉS DE CERTAINS PAYS DE L'OCDE

III. Monthly data, seasonally adjusted – III. Données mensuelles, corrigées des variations saisonnières

Males 25 years and more - Hommes de 25 ans et plus

	1999					2000												2001							
	Mar	Apr	May	Jun	Jul	Aug	Sep	Oct	Nov	Dec	Jan	Feb	Mar	Apr	May	Jun	Jul	Aug	Sep		Oct	Nov	Dec	Jan	Feb
	Per cent of civilian labour force, sa — Pourcentage de la population active civile, cvs																								
Canada	6.9	6.9	6.5	6.5	6.4	6.6	6.3	6.1	5.8	5.6	5.8	5.6	5.6	5.6	5.8	5.5	5.8	5.6	5.5	5.7	5.7	5.9	5.9	3.0	Canada
United States	2.8	3.0	3.1	3.0	3.0	3.1	3.0	2.9	2.8	2.8	2.8	2.9	2.8	2.8	2.8	2.8	2.8	2.8	2.9	3.0	3.0	3.1	3.1	États-Unis	
Australia	5.7	5.9	5.9	5.6	5.4	5.5	5.7	5.7	5.2	5.5	5.5	5.1	5.4	5.2	5.1	5.3	5.0	5.1	5.3	5.2	5.1	5.3	Australie		
Japan	4.2	4.3	4.3	4.5	4.3	4.3	3.9	4.1	4.2	4.3	4.4	4.4	4.5	4.4	4.2	4.2	4.3	4.2	4.3	4.3	4.4	4.4	4.3	Japon	
Korea						6.2			5.6			4.6			4.0			4.0					Corée		
New Zealand	5.8			5.5			5.3			5.1		4.6			4.6			4.5					Nouvelle-Zélande		
Austria	3.3	3.2	3.2	3.2	3.2	3.2	3.2	3.2	3.2	3.2	3.2	3.2	3.2	3.0	3.0	2.9	2.9	2.8	2.8	2.8	2.8	2.9	Autriche		
Belgium	6.2	6.1	6.1	6.1	6.0	5.9	5.7	5.5	5.4	5.2	5.1	4.9	4.7	4.6	4.6	4.6	4.5	4.6	4.6	4.6	4.6	4.5	4.5	Belgique	
Czech Republic				5.7		6.0			6.2			6.2			5.8			5.8			5.4			République tchèque	
Denmark	3.7	3.8	3.8	3.7	3.6	3.7	3.7	3.7	3.7	3.7	3.8	3.7	3.7	3.7	3.7	3.8	3.8	3.7	3.9	3.9	3.9	3.7	Danemark		
Finland	8.7	8.5	8.3	8.1	8.1	8.0	8.0	7.9	7.8	7.8	7.7	7.7	7.7	7.6	7.5	7.5	7.4	7.3	7.3	7.2	7.2	7.1	6.9	Finlande	
France	8.4	8.4	8.3	8.2	8.1	8.0	7.9	7.7	7.6	7.5	7.3	7.2	7.0	6.9	6.8	6.7	6.6	6.7	6.6	6.4	6.3	6.2	6.1	France	
Germany	8.0	8.0	8.1	8.0	8.0	8.0	8.0	7.9	7.8	7.7	7.6	7.6	7.6	7.5	7.5	7.4	7.4	7.4	7.3	7.3	7.3	7.2	7.3	Allemagne	
Hungary																								Hongrie	
Ireland	5.5	5.4	5.3	5.2	5.2	5.0	4.9	4.7	4.6	4.5	4.4	4.3	4.2	4.0	3.9	3.8	3.8	3.7	3.7	3.6	3.5	3.5	3.5	Irlande	
Italy	6.4	6.4	6.4	6.4	6.4	6.4	6.4	6.4	6.4	6.5	6.5	6.3	6.1	5.9	5.9	5.9	5.9	5.8	5.8	5.7				Italie	
Luxembourg	1.4	1.4	1.4	1.3	1.3	1.3	1.3	1.3	1.3	1.3	1.3	1.3	1.3	1.3	1.3	1.3	1.3	1.3	1.3	1.2	1.2			Luxembourg	
Netherlands	1.9	2.0	2.0	1.8	1.6	1.7	1.7	1.8	1.6	1.7	1.7	1.8	1.7	1.6	1.6	1.5	1.3	1.5	1.5	1.5	1.5	1.5		Pays-Bas	
Norway			2.2			2.6			2.8			3.0			2.9			2.3			2.6			Norvège	
Poland									10.9			10.2			11.9			12.0			11.9			Pologne	
Portugal	3.2	3.5	3.7	3.7	3.6	3.5	3.4	3.3	3.2	3.2	3.1	3.1	3.0	2.8	2.8	2.8	2.7	2.6	2.6	2.5	2.5	2.5	2.5	Portugal	
Spain	9.7	9.4	9.2	8.9	8.8	9.0	8.9	8.8	8.7	8.8	8.6	8.6	8.4	8.3	8.3	8.0	7.8	7.8	7.7	7.6	7.6	7.7	7.7	Espagne	
Sweden	6.9	6.8	6.3	6.4	6.4	6.5	6.4	6.1	6.4	6.5	6.3	6.2	6.0	5.2	5.8	5.5	5.1	5.9	5.0	4.7	5.4	4.8	4.6	Suède	
Switzerland				2.0												1.5								Suisse	
United Kingdom	5.4	5.4	5.3	5.3	5.2	5.2	5.1	5.2	5.1	5.2	5.1	5.0	4.8	4.8	4.8	4.6	4.6	4.6	4.6	4.5	4.5			Royaume-Uni	
Euro zone	7.2	7.2	7.2	7.1	7.0	7.0	7.0	6.9	6.9	6.9	6.8	6.7	6.5	6.5	6.4	6.4	6.3	6.3	6.2	6.2	6.2	6.2	6.1	Zone euro	
OECD-Total	5.3	5.3	5.3	5.3	5.3	5.3	5.2	5.2	5.1	5.1	5.0	5.0	5.0	4.9	4.9	4.8	4.8	4.8	4.8					OCDE-Total	
Major seven	4.9	4.9	4.9	4.9	4.9	4.9	4.8	4.8	4.7	4.7	4.7	4.7	4.6	4.6	4.5	4.5	4.5	4.5	4.5	4.5				Sept grands	
EU15	6.9	6.8	6.8	6.8	6.7	6.7	6.7	6.6	6.5	6.5	6.4	6.4	6.2	6.1	6.1	6.0	5.9	5.9	5.9	5.8	5.8	5.8	5.8	UE15	

Composition of country groups:
Seven major countries: Canada, United States, Japan, France, Germany, Italy and United Kingdom.

Euro zone: Austria, Belgium, Finland, France, Germany, Greece (data not published), Ireland, Italy, Luxembourg, Netherlands, Portugal and Spain.

EU15: Austria, Belgium, Denmark, Finland, France, Germany, Greece (data not published), Ireland, Italy, Luxembourg, Netherlands, Portugal, Spain, Sweden and United Kingdom.

OECD-Total: EU15, Canada, United States, Australia, Japan, Korea, New Zealand, Czech Republic, Norway, Poland, Switzerland.

Composition des groupes de pays :
Sept principaux pays : Canada, États-Unis, Japon, France, Allemagne, Italie et Royaume-Uni.

Zone euro : Autriche, Belgique, Finlande, France, Allemagne, Grèce (données non publiées), Irlande, Italie, Luxembourg, Pays-Bas, Portugal et Espagne.

UE15 : Autriche, Belgique, Danemark, Finlande, France, Allemagne, Grèce (données non publiées), Irlande, Italie, Luxembourg, Pays-Bas, Portugal, Espagne, Suède et Royaume-Uni.

OCDE-Total : UE15, Canada, États-Unis, Australie, Japon, Corée, Nouvelle-Zélande, République tchèque, Norvège, Pologne, Suisse.

**STANDARDISED UNEMPLOYMENT RATES OF SELECTED OECD COUNTRIES
TAUX DE CHÔMAGE STANDARDISÉS DE CERTAINS PAYS DE L'OCDE**

I. Annual data – I. Données annuelles

Females 25 years and more - Femmes de 25 ans et plus

	1977	1978	1979	1980	1981	1982	1983	1984	1985	1986	1987	1988	1989	1990	1991	1992	1993	1994	1995	1996	1997	1998	1999	2000		
	Per cent of civilian labour force — Pourcentage de la population active civile																									
Canada	7.2	7.7	6.9	6.5	6.7	8.7	9.6	9.7	9.5	8.6	8.3	7.5	7.3	7.3	8.9	9.1	9.8	8.9	8.2	8.4	7.6	6.8	6.2	5.7	Canada	
United States	6.0	5.1	4.9	5.5	5.9	7.3	7.2	6.0	5.9	5.5	4.8	4.3	4.2	4.3	5.1	5.8	5.4	4.9	4.4	4.3	3.9	3.6	3.3	3.2	États-Unis	
Australia					4.8	5.6	7.2	6.4	6.1	6.2	6.2	5.8	5.1	5.3	6.6	7.3	7.9	7.3	6.1	6.3	6.5	6.0	5.4	5.1	Australie	
Japan																		2.5	2.7	2.8	2.9	3.5	3.9	4.0	Japon	
Korea																										Corée
New Zealand										3.4	3.0	4.0	4.9	5.2	7.2	7.4	6.7	5.6	4.6	4.8	5.0	5.9	5.1		Nouvelle-Zélande	
Austria																		4.5	4.6	4.8	4.9	4.9	4.4	4.1	Autriche	
Belgium						12.1	13.2	13.6	13.4	13.8	13.1	11.8	10.2	8.9	8.6	8.8	10.0	11.0	11.0	10.9	10.3	10.3	8.9	7.4	Belgique	
Czech Republic																		4.5	4.3	4.1	4.0	5.2	7.1	9.1	République tchèque	
Denmark						6.5	7.6	8.0	7.6	6.5	5.8	6.4	7.2	7.7	8.8	9.5	10.1	8.8	8.0	7.4	6.1	6.1	5.1	4.8	Danemark	
Finland												2.7	2.1	1.8	4.1	7.7	12.6	12.9	13.4	13.1	11.5	10.3	9.0	8.6	Finlande	
France					6.8	7.2	8.1	8.8	9.3	10.2	10.2	10.2	10.2	9.8	10.1	10.8	11.5	12.1	11.8	12.4	12.3	12.3	11.8	10.3	France	
Germany																		10.3	9.7	9.9	10.8	10.1	9.3	8.6	Allemagne	
Hungary																									Hongrie	
Ireland						11.1	13.3	14.9	15.9	16.6	16.0	15.4	14.2	13.1	13.9	13.6	13.6	12.7	10.9	10.3	8.5	6.2	4.6	3.4	Irlande	
Italy							6.5	7.0	7.1	8.2	8.9	9.4	9.8	9.1	8.9	8.9	10.2	11.3	11.9	11.9	12.3	12.7	12.3		Italie	
Luxembourg						3.1	3.5	3.3	3.2	2.8	2.6	2.2	2.1	2.0	2.1	2.6	2.9	3.5	3.7	3.6	3.2	3.6	2.8	2.5	Luxembourg	
Netherlands						8.9	10.5	10.2	9.7	10.6	11.1	10.7	9.8	8.9	8.1	7.3	7.3	7.7	7.5	7.1	6.1	4.7	3.7	3.3	Pays-Bas	
Norway																				3.6	3.1	2.3	1.9	2.1	Norvège	
Poland																	13.2	13.4	12.1	11.6	10.9	10.5		15.3	Pologne	
Portugal								7.5	7.8	7.6	6.3	5.4	5.2	4.9	4.4	3.7	5.1	6.3	6.5	6.4	5.8	5.2	4.2	4.2	Portugal	
Spain								11.8	14.0	15.0	17.9	19.3	19.0	18.7	19.2	21.0	23.9	26.3	25.7	24.7	24.1	22.8	20.0	18.1	Espagne	
Sweden						2.3	2.4	2.4	2.0	1.9	1.6	1.3	1.2	1.2	2.0	3.4	5.7	6.3	6.5	7.6	8.2	7.1	6.3	5.1	Suède	
Switzerland															2.6	3.8	4.6	4.2	3.9	4.3	4.2	3.7	3.3		Suisse	
United Kingdom						6.2	7.3	8.1	9.0	9.1	8.6	7.5	6.4	5.8	6.4	6.4	6.6	6.1	5.7	5.2	4.8	4.3	4.1		Royaume-Uni	
Euro zone															9.0	10.0	11.2	12.1	11.9	12.0	12.1	11.8	10.9	10.0	Zone euro	
OECD-Total																					6.8	6.6	6.6	6.3	OCDE-Total	
Major seven																		6.3	6.1	6.1	6.0	5.8	5.6		Sept grands	
EU15															8.3	9.1	10.2	10.8	10.6	10.6	10.6	10.2	9.5	8.7	UE15	

Composition of country groups:

Seven major countries: Canada, United States, Japan, France, Germany, Italy and United Kingdom.

Euro zone: Austria, Belgium, Finland, France, Germany, Greece (data not published), Ireland, Italy, Luxembourg, Netherlands, Portugal and Spain.

EU15: Austria, Belgium, Denmark, Finland, France, Germany, Greece (data not published), Ireland, Italy, Luxembourg, Netherlands, Portugal, Spain, Sweden and United Kingdom.

OECD-Total: EU15, Canada, United States, Australia, Japan, Korea, New Zealand, Czech Republic, Norway, Poland, Switzerland.

Composition des groupes de pays :

Sept principaux pays : Canada, États-Unis, Japon, France, Allemagne, Italie et Royaume-Uni.

Zone euro : Autriche, Belgique, Finlande, France, Allemagne, Grèce (données non publiées), Irlande, Italie, Luxembourg, Pays-Bas, Portugal et Espagne.

UE15 : Autriche, Belgique, Danemark, Finlande, France, Allemagne, Grèce (données non publiées), Irlande, Italie, Luxembourg, Pays-Bas, Portugal, Espagne, Suède et Royaume-Uni.

OCDE-Total : UE15, Canada, États-Unis, Australie, Japon, Corée, Nouvelle-Zélande, République tchèque, Norvège, Pologne, Suisse.

Data from European Union are calculated by Eurostat, see technical notes p. 135 to 137.

Les chiffres concernant l'Union européenne sont calculés par Eurostat, voir notes techniques p. 135 à 137.

STANDARDISED UNEMPLOYMENT RATES OF SELECTED OECD COUNTRIES TAUX DE CHÔMAGE STANDARDISÉS DE CERTAINS PAYS DE L'OCDE

II. Quarterly data, seasonally adjusted – II. Données trimestrielles, corrigées des variations saisonnières

Females 25 years and more - Femmes de 25 ans et plus

	1989				1990				1991				1992				1993				1994				
	Q1	Q2	Q3	Q4	Q1	Q2	Q3	Q4	Q1	Q2	Q3	Q4	Q1	Q2	Q3	Q4	Q1	Q2	Q3	Q4	Q1	Q2	Q3	Q4	
Per cent of civilian labour force, sa — Pourcentage de la population active civile, cvs																									
Canada	7.2	7.4	7.2	7.2	7.0	7.0	7.3	8.1	8.8	8.8	9.0	9.0	8.8	8.9	9.2	9.8	9.6	10.2	9.8	9.7	9.3	9.2	8.9	8.2	Canada
United States	4.0	4.2	4.3	4.3	4.1	4.1	4.4	4.7	5.0	5.1	5.1	5.3	5.6	5.8	5.9	5.8	5.5	5.5	5.4	5.4	5.2	5.0	4.8	4.5	États-Unis
Australia	5.3	5.1	4.8	5.0	5.2	4.9	5.6	5.5	6.2	6.6	6.6	7.0	7.1	7.3	7.1	7.3	7.6	7.5	8.0	8.2	7.4	7.3	7.0	7.1	Australie
Japan																					2.6	2.4	2.6	2.5	Japon
Korea																									Corée
New Zealand	4.9	5.0	4.7	5.2	4.6	4.6	5.5	6.2	6.8	7.4	7.5	7.3	7.4	7.3	7.3	7.7	6.8	7.2	6.7	6.3	6.5	5.2	5.3	5.5	Nouvelle-Zélande
Austria																		4.5	4.6	4.5	4.5	4.5	4.5	4.6	Autriche
Belgium	10.7	10.4	10.0	9.6	9.2	9.0	8.9	8.7	8.6	8.5	8.5	8.5	8.6	8.7	8.9	9.1	9.4	9.8	10.2	10.5	10.8	11.1	11.1	11.0	Belgique
Czech Republic																	4.6	4.6	4.5	4.4	4.4	4.3	4.3	4.4	République tchèque
Denmark	7.1	7.3	7.3	7.3	7.4	7.5	7.8	8.0	8.3	8.7	8.9	9.2	9.3	9.3	9.4	9.8	10.1	10.4	10.0	9.8	9.3	9.0	8.6	8.3	Danemark
Finland	2.3	2.1	2.0	1.9	1.7	1.8	1.8	2.0	2.6	3.5	4.6	5.6	6.4	7.0	8.0	9.5	11.2	12.5	13.2	13.5	13.5	13.0	12.5	12.6	Finlande
France	10.3	10.3	10.2	10.0	9.9	9.9	9.8	9.7	9.6	9.8	10.2	10.5	10.7	10.8	10.9	10.9	11.1	11.3	11.6	11.9	12.1	12.2	12.2	12.0	France
Germany																		9.7	10.1	10.4	10.5	10.5	10.2	9.9	Allemagne
Hungary																									Hongrie
Ireland	14.8	14.4	14.1	13.6	13.1	13.0	13.0	13.2	13.5	14.1	14.0	13.8	13.7	13.6	13.5	13.7	13.7	13.7	13.6	13.5	13.2	13.1	12.6	11.7	Irlande
Italy	9.8	9.8	9.9	9.6	9.2	9.2	9.1	8.9	9.0	8.9	8.8	8.7	8.7	8.7	8.9	9.2	9.5	10.3	10.4	10.6	11.0	10.9	11.4	11.8	Italie
Luxembourg	2.1	2.0	2.1	2.0	2.0	1.9	1.9	2.0	1.9	2.1	2.2	2.3	2.5	2.7	2.7	2.6	2.5	3.0	3.0	3.1	3.4	3.5	3.5	3.7	Luxembourg
Netherlands	10.0	9.8	9.7	9.7	9.5	9.1	8.7	8.3	8.3	8.2	8.3	7.8	7.4	7.7	7.1	7.1	7.2	7.1	7.4	7.5	7.8	7.7	7.6	7.8	Pays-Bas
Norway																		12.6	13.3	12.9	14.2	13.3	13.8	13.1	Norvège
Poland																		4.4	4.9	5.4	5.9	6.2	6.2	6.3	Pologne
Portugal	5.4	5.3	5.0	5.0	5.3	4.6	5.0	4.9	4.6	4.4	4.4	4.0	3.5	3.6	3.6	3.9	4.4	4.9	5.4	5.9	6.2	6.2	6.3	6.5	Portugal
Spain	19.2	18.8	19.0	19.1	18.9	18.8	18.6	18.7	18.7	18.8	19.5	19.9	20.3	20.7	21.1	22.0	23.0	23.5	24.1	25.1	25.8	26.4	26.5	26.4	Espagne
Sweden	1.2	1.1	1.1	1.2	1.1	1.1	1.2	1.4	1.8	1.8	2.2	2.3	2.9	3.2	3.5	4.0	4.9	5.7	6.0	6.2	6.3	6.4	6.3	6.1	Suède
Switzerland																		4.7				4.2			Suisse
United Kingdom	6.9	6.3	6.2	6.0	5.9	5.8	5.6	5.7	5.9	6.4	6.6	6.5	6.3	6.4	6.4	6.5	6.6	6.5	6.6	6.6	6.5	6.2	5.9	5.8	Royaume-Uni
Euro zone							8.4	8.5	8.7	8.8	9.2	9.4	9.7	9.9	10.1	10.3	10.7	11.1	11.4	11.8	12.0	12.1	12.1	12.0	Zone euro
OECD-Total																									OCDE-Total
Major seven																					6.6	6.4	6.3	6.1	Sept grands
EU15							7.7	7.8	7.9	8.2	8.5	8.6	8.9	9.1	9.2	9.5	9.8	10.1	10.4	10.7	10.8	10.8	10.8	10.7	UE15

Composition of country groups:

Seven major countries: Canada, United States, Japan, France, Germany, Italy and United Kingdom.

Euro zone: Austria, Belgium, Finland, France, Germany, Greece (data not published), Ireland, Italy, Luxembourg, Netherlands, Portugal and Spain.

EU15: Austria, Belgium, Denmark, Finland, France, Germany, Greece (data not published), Ireland, Italy, Luxembourg, Netherlands, Portugal, Spain, Sweden and United Kingdom.

OECD-Total: EU15, Canada, United States, Australia, Japan, Korea, New Zealand, Czech Republic, Norway, Poland, Switzerland.

Composition des groupes de pays :

Sept principaux pays : Canada, États-Unis, Japon, France, Allemagne, Italie et Royaume-Uni.

Zone euro : Autriche, Belgique, Finlande, France, Allemagne, Grèce (données non publiées), Irlande, Italie, Luxembourg, Pays-Bas, Portugal et Espagne.

UE15 : Autriche, Belgique, Danemark, Finlande, France, Allemagne, Grèce (données non publiées), Irlande, Italie, Luxembourg, Pays-Bas, Portugal, Espagne, Suède et Royaume-Uni.

OCDE-Total : UE15, Canada, États-Unis, Australie, Japon, Corée, Nouvelle-Zélande, République tchèque, Norvège, Pologne, Suisse.

**STANDARDISED UNEMPLOYMENT RATES OF SELECTED OECD COUNTRIES
TAUX DE CHÔMAGE STANDARDISÉS DE CERTAINS PAYS DE L'OCDE**

II. Quarterly data, seasonally adjusted – II. Données trimestrielles, corrigées des variations saisonnières

Females 25 years and more - Femmes de 25 ans et plus

	1995				1996				1997				1998				1999				2000				
	Q1	Q2	Q3	Q4	Q1	Q2	Q3	Q4	Q1	Q2	Q3	Q4	Q1	Q2	Q3	Q4	Q1	Q2	Q3	Q4	Q1	Q2	Q3	Q4	
	Per cent of civilian labour force, sa — Pourcentage de la population active civile, cvs																								
Canada	8.4	8.1	8.2	8.0	8.2	8.2	8.6	8.6	7.8	7.8	7.3	7.5	7.2	6.8	6.7	6.5	6.5	6.5	6.1	5.6	5.6	5.5	5.9	5.8	Canada
United States	4.4	4.5	4.4	4.4	4.3	4.3	4.2	4.4	4.1	3.9	3.9	3.7	3.8	3.6	3.5	3.6	3.4	3.5	3.3	3.1	3.2	3.2	3.3	3.0	États-Unis
Australia	6.4	5.7	5.7	6.2	6.0	6.3	6.3	6.4	6.5	6.7	6.5	6.0	6.0	5.8	5.8	6.0	5.5	5.4	5.3	5.1	5.3	5.3	4.5	5.1	Australie
Japan	2.6	2.7	2.7	2.8	2.8	2.8	2.8	2.8	2.9	2.9	2.8	2.9	3.0	3.4	3.6	3.8	3.9	3.9	4.0	3.8	4.0	4.1	3.9	3.9	Japon
Korea																			4.2	3.4	2.9	2.4	2.6		Corée
New Zealand	4.8	4.8	4.3	4.5	4.7	4.8	5.0	4.6	5.2	5.0	5.1	5.0	5.4	6.1	5.7	6.4	5.3	5.2	5.1	4.9	4.8	4.6	4.4		Nouvelle-Zélande
Austria	4.5	4.6	4.6	4.7	4.8	4.9	4.9	4.8	4.8	4.8	4.9	5.0	5.1	5.1	4.9	4.7	4.4	4.4	4.4	4.4	4.4	4.1	4.0	4.0	Autriche
Belgium	11.0	10.9	11.0	11.2	11.3	11.1	10.7	10.4	10.2	10.2	10.3	10.5	10.6	10.5	10.2	9.7	9.4	9.1	8.8	8.3	7.7	7.3	7.3	7.2	Belgique
Czech Republic	4.4	4.1	4.1	3.8	3.8	3.9	4.0	4.4	4.5	5.0	5.4	5.9	6.2	6.7	7.5	8.0	8.6	9.0	9.5	9.5	9.8	9.6	9.3	9.3	République tchèque
Denmark	8.1	8.0	8.0	7.8	7.6	7.7	7.5	6.7	6.2	5.9	6.0	6.3	6.5	6.3	6.1	5.6	5.4	5.2	5.1	4.8	4.8	4.7	4.8	4.9	Danemark
Finland	13.0	13.4	13.7	13.5	13.0	13.1	13.3	13.1	12.5	11.7	11.1	10.7	10.8	10.6	10.2	9.7	9.2	9.0	8.9	8.9	8.9	8.6	8.5	8.5	Finlande
France	11.7	11.7	11.8	12.0	12.4	12.4	12.4	12.3	12.3	12.4	12.4	12.3	12.3	12.2	12.3	12.3	12.2	12.0	11.7	11.4	10.9	10.4	10.1	9.7	France
Germany	9.8	9.7	9.7	9.7	9.7	9.7	9.9	10.2	10.5	10.8	11.0	11.1	10.8	10.3	9.8	9.5	9.4	9.3	9.3	9.2	8.9	8.7	8.5	8.4	Allemagne
Hungary																									Hongrie
Ireland	11.2	10.8	10.7	10.8	10.7	10.6	10.3	9.8	9.4	9.0	8.3	7.6	6.9	6.4	6.0	5.5	5.1	4.7	4.5	4.2	3.8	3.5	3.3	3.1	Irlande
Italy	12.1	11.9	11.6	12.0	11.8	11.8	12.0	12.0	12.2	12.1	12.4	12.7	12.7	12.8	12.7	12.5	12.5	12.6	12.2	11.9	11.9	11.5	11.2		Italie
Luxembourg	3.7	3.7	3.8	3.9	3.8	3.8	3.5	3.3	3.0	2.9	3.2	3.6	3.8	3.8	3.6	3.2	2.9	2.8	2.7	2.6	2.6	2.6	2.6	2.5	Luxembourg
Netherlands	7.5	7.7	7.5	7.5	7.3	7.2	7.1	6.9	6.4	6.5	6.1	5.6	5.1	4.7	4.5	4.3	4.3	3.7	3.6	3.3	3.2	3.4	3.3	3.4	Pays-Bas
Norway					3.8	3.4	3.5	3.5	3.2	3.4	2.9	2.7	2.5	2.4	2.2	2.0	1.8	1.8	2.0	2.1	2.3	1.7	2.1	2.3	Norvège
Poland	12.9	11.8	11.9	11.9	11.7	11.8	11.4	11.4	11.3	10.9	11.1	10.1	10.3	10.6	10.7	10.6	10.7			15.6	15.0	15.6	14.8	15.9	Pologne
Portugal	6.7	6.5	6.3	6.5	6.3	6.7	6.5	6.2	6.1	6.0	5.9	5.5	5.9	5.2	5.0	4.8	4.5	4.3	4.0	3.9	3.9	3.9	4.4	4.5	Portugal
Spain	26.3	25.7	25.5	25.2	25.0	25.0	24.6	24.3	24.2	24.1	24.3	23.8	23.0	23.0	23.0	22.3	20.9	20.2	19.7	19.2	19.0	18.3	17.8	17.2	Espagne
Sweden	6.0	6.3	6.5	7.2	7.2	7.5	7.6	8.1	8.5	8.8	7.9	7.7	7.2	7.4	7.0	6.8	6.6	6.4	6.4	5.9	5.6	5.1	4.9	4.6	Suède
Switzerland		3.8				4.3				4.2				3.7				3.3				3.1			Suisse
United Kingdom	5.8	5.7	5.6	5.5	5.3	5.3	5.2	5.2	5.0	4.8	4.7	4.5	4.3	4.3	4.3	4.2	4.2	4.1	4.1	4.1	3.9	3.7	3.6		Royaume-Uni
Euro zone	12.0	11.9	11.8	11.9	11.9	12.0	12.0	12.0	12.0	12.1	12.2	12.2	12.0	11.9	11.7	11.4	11.2	11.0	10.8	10.6	10.4	10.1	9.9	9.7	Zone euro
OECD-Total					6.7	6.8	6.7	6.8	6.7	6.7	6.7	6.6	6.6	6.6	6.6	6.6	6.4	6.4	6.3	6.2	6.2	6.0	6.0		OCDE-Total
Major seven	6.0	6.1	6.0	6.1	6.0	6.1	6.0	6.1	6.0	6.0	6.0	5.9	5.9	5.8	5.8	5.8	5.7	5.7	5.6	5.4	5.4	5.2	5.2		Sept grands
EU15	10.6	10.6	10.5	10.6	10.6	10.6	10.6	10.6	10.6	10.6	10.7	10.7	10.5	10.4	10.2	9.9	9.7	9.6	9.4	9.3	9.1	8.8	8.6	8.4	UE15

Composition of country groups:

Seven major countries: Canada, United States, Japan, France, Germany, Italy and United Kingdom.

Euro zone: Austria, Belgium, Finland, France, Germany, Greece (data not published), Ireland, Italy, Luxembourg, Netherlands, Portugal and Spain.

EU15: Austria, Belgium, Denmark, Finland, France, Germany, Greece (data not published), Ireland, Italy, Luxembourg, Netherlands, Portugal, Spain, Sweden and United Kingdom.

OECD-Total: EU15, Canada, United States, Australia, Japan, Korea, New Zealand, Czech Republic, Norway, Poland, Switzerland.

Composition des groupes de pays :

Sept principaux pays : Canada, États-Unis, Japon, France, Allemagne, Italie et Royaume-Uni.

Zone euro : Autriche, Belgique, Finlande, France, Allemagne, Grèce (données non publiées), Irlande, Italie, Luxembourg, Pays-Bas, Portugal et Espagne.

UE15 : Autriche, Belgique, Danemark, Finlande, France, Allemagne, Grèce (données non publiées), Irlande, Italie, Luxembourg, Pays-Bas, Portugal, Espagne, Suède et Royaume-Uni.

OCDE-Total : UE15, Canada, États-Unis, Australie, Japon, Corée, Nouvelle-Zélande, République tchèque, Norvège, Pologne, Suisse.

Data from European Union are calculated by Eurostat, see technical notes p. 135 to 137.

Les chiffres concernant l'Union européenne sont calculés par Eurostat, voir notes techniques p. 135 à 137.

STANDARDISED UNEMPLOYMENT RATES OF SELECTED OECD COUNTRIES TAUX DE CHÔMAGE STANDARDISÉS DE CERTAINS PAYS DE L'OCDE

III. Monthly data, seasonally adjusted – III. Données mensuelles, corrigées des variations saisonnières

Females 25 years and more - Femmes de 25 ans et plus

	1997												1998												1999		
	Mar	Apr	May	Jun	Jul	Aug	Sep	Oct	Nov	Dec	Jan	Feb	Mar	Apr	May	Jun	Jul	Aug	Sep	Oct	Nov	Dec	Jan	Feb			
	Per cent of civilian labour force, sa — Pourcentage de la population active civile, cvs																										
Canada	7.7	7.8	7.9	7.6	7.3	7.3	7.3	7.8	7.7	7.0	7.4	7.3	7.0	6.8	6.8	6.8	6.7	6.7	6.8	6.5	6.4	6.5	6.6	6.5	Canada		
United States	4.1	3.9	4.0	3.9	3.8	3.9	4.0	3.7	3.6	3.7	3.7	3.8	3.8	3.6	3.5	3.5	3.4	3.5	3.5	3.7	3.6	3.5	3.4	3.4	États-Unis		
Australia	6.4	6.6	6.7	6.3	6.2	6.5	6.2	6.3	6.0	6.0	6.1	6.0	6.0	5.7	5.8	6.0	6.0	5.8	5.9	5.6	6.0	5.5	5.5	5.5	Australie		
Japan	2.8	2.7	3.2	2.9	2.8	2.9	2.8	2.9	2.9	3.0	2.9	2.9	3.2	3.4	3.4	3.6	3.6	3.7	3.6	3.8	3.9	3.6	3.8	4.0	Japon		
Korea																									Corée		
New Zealand	5.2			5.0				5.1		5.0			5.4			6.1		5.7			6.4				Nouvelle-Zélande		
Austria	4.8	4.8	4.8	4.9	4.9	4.9	4.9	5.0	5.0	5.0	5.1	5.1	5.1	5.1	5.1	5.0	4.9	4.8	4.8	4.6	4.6	4.5	4.4	Autriche			
Belgium	10.2	10.1	10.1	10.2	10.3	10.3	10.4	10.4	10.5	10.5	10.6	10.6	10.6	10.6	10.6	10.5	10.3	10.2	10.1	9.9	9.7	9.6	9.5	9.4	Belgique		
Czech Republic			5.0			5.4			5.9				6.2		6.7		7.5			8.0			8.6	République tchèque			
Denmark	6.1	5.9	5.9	5.9	6.0	6.0	6.1	6.2	6.3	6.5	6.6	6.4	6.5	6.5	6.4	6.2	6.3	6.1	5.8	5.7	5.6	5.5	5.6	5.4	Danemark		
Finland	12.2	12.0	11.7	11.5	11.2	11.0	10.9	10.8	10.7	10.7	10.7	10.8	10.8	10.7	10.7	10.5	10.3	10.2	10.0	9.8	9.7	9.5	9.3	9.2	Finlande		
France	12.3	12.3	12.4	12.4	12.4	12.4	12.4	12.4	12.4	12.3	12.3	12.3	12.3	12.2	12.3	12.2	12.2	12.3	12.3	12.3	12.2	12.2	12.2	12.2	France		
Germany	10.6	10.7	10.8	10.9	10.9	11.0	11.1	11.1	11.1	11.0	10.9	10.8	10.7	10.6	10.3	10.1	10.0	9.8	9.7	9.5	9.5	9.5	9.4	9.3	Allemagne		
Hungary																									Hongrie		
Ireland	9.3	9.1	8.9	8.8	8.5	8.3	8.0	7.8	7.6	7.4	7.1	6.9	6.6	6.5	6.4	6.3	6.2	6.0	5.8	5.7	5.5	5.4	5.3	5.1	Irlande		
Italy	12.1	12.0	12.1	12.1	12.2	12.4	12.6	12.7	12.7	12.7	12.6	12.7	12.8	12.8	12.8	12.8	12.7	12.7	12.7	12.5	12.5	12.5	12.4	12.5	Italie		
Luxembourg	2.9	2.8	2.9	3.0	3.1	3.2	3.3	3.4	3.6	3.6	3.7	3.8	3.9	3.8	3.9	3.8	3.7	3.6	3.4	3.4	3.3	3.0	3.0	3.0	Luxembourg		
Netherlands	6.1	6.3	6.6	6.6	6.3	6.1	5.8	5.7	5.5	5.5	5.2	5.2	4.9	4.9	4.6	4.7	4.5	4.6	4.4	4.4	4.3	4.3	4.3	4.4	Pays-Bas		
Norway			3.4			2.9			2.7				2.5		2.4			2.2			2.0		1.8	Norvège			
Poland			10.9			11.1			10.1				10.3		10.6			10.7			10.6		10.7	Pologne			
Portugal	6.1	6.0	5.9	5.9	5.9	5.9	5.8	5.6	5.4	5.5	5.8	5.9	5.9	5.4	5.1	5.0	5.0	5.0	4.9	4.8	4.7	4.5	4.5	Portugal			
Spain	24.0	23.8	24.1	24.3	24.5	24.3	24.1	23.8	23.8	23.7	23.2	23.1	22.8	22.8	23.0	23.1	23.1	23.0	22.9	22.7	22.3	21.9	21.1	20.9	Espagne		
Sweden	8.7	8.9	8.8	8.7	8.3	8.1	7.2	7.8	8.0	7.4	7.4	7.6	6.7	7.5	7.8	7.1	7.4	7.3	6.2	6.6	7.0	6.8	7.1	6.2	Suède		
Switzerland				4.2												3.7									Suisse		
United Kingdom	5.0	4.8	4.9	4.9	4.8	4.7	4.6	4.6	4.5	4.4	4.4	4.3	4.3	4.3	4.3	4.4	4.3	4.2	4.2	4.2	4.1	4.2	4.2	4.2	Royaume-Uni		
Euro zone	12.0	12.0	12.1	12.2	12.2	12.2	12.2	12.2	12.2	12.2	12.1	12.1	12.0	11.9	11.9	11.8	11.7	11.7	11.6	11.5	11.4	11.3	11.2	11.2	Zone euro		
OECD-Total	6.7	6.6	6.7	6.7	6.6	6.7	6.7	6.6	6.5	6.5	6.6	6.6	6.6	6.6	6.6	6.6	6.6	6.5	6.6	6.6	6.5	6.4	6.4	OCDE-Total			
Major seven	6.0	5.9	6.1	6.0	5.9	6.0	6.0	6.0	5.9	5.9	5.9	5.9	5.9	5.9	5.8	5.8	5.7	5.8	5.8	5.8	5.7	5.7	5.7	Sept grands			
EU15	10.6	10.5	10.6	10.7	10.7	10.7	10.7	10.7	10.7	10.6	10.5	10.5	10.4	10.4	10.4	10.3	10.2	10.2	10.1	10.0	9.9	9.9	9.8	9.7	UE15		

Composition of country groups:

Seven major countries: Canada, United States, Japan, France, Germany, Italy and United Kingdom.

Euro zone: Austria, Belgium, Finland, France, Germany, Greece (data not published), Ireland, Italy, Luxembourg, Netherlands, Portugal and Spain.

EU15: Austria, Belgium, Denmark, Finland, France, Germany, Greece (data not published), Ireland, Italy, Luxembourg, Netherlands, Portugal, Spain, Sweden and United Kingdom.

OECD-Total: EU15, Canada, United States, Australia, Japan, Korea, New Zealand, Czech Republic, Norway, Poland, Switzerland.

Composition des groupes de pays :

Sept principaux pays : Canada, États-Unis, Japon, France, Allemagne, Italie et Royaume-Uni.

Zone euro : Autriche, Belgique, Finlande, France, Allemagne, Grèce (données non publiées), Irlande, Italie, Luxembourg, Pays-Bas, Portugal et Espagne.

UE15 : Autriche, Belgique, Danemark, Finlande, France, Allemagne, Grèce (données non publiées), Irlande, Italie, Luxembourg, Pays-Bas, Portugal, Espagne, Suède et Royaume-Uni.

OCDE-Total : UE15, Canada, États-Unis, Australie, Japon, Corée, Nouvelle-Zélande, République tchèque, Norvège, Pologne, Suisse.

**STANDARDISED UNEMPLOYMENT RATES OF SELECTED OECD COUNTRIES
TAUX DE CHÔMAGE STANDARDISÉS DE CERTAINS PAYS DE L'OCDE**

III. Monthly data, seasonally adjusted – III. Données mensuelles, corrigées des variations saisonnières

Females 25 years and more - Femmes de 25 ans et plus

	1999					2000												2001								
	Mar	Apr	May	Jun	Jul	Aug	Sep	Oct	Nov	Dec	Jan	Feb	Mar	Apr	May	Jun	Jul	Aug	Sep		Oct	Nov	Dec	Jan	Feb	
	Per cent of civilian labour force, sa — Pourcentage de la population active civile, cvs																									
Canada	6.4	6.6	6.6	6.2	6.2	6.4	5.8	5.6	5.6	5.6	5.6	5.6	5.6	5.5	5.4	5.8	6.1	5.8	6.0	5.8	5.7	5.7	5.7	5.7	5.7	Canada
United States	3.4	3.7	3.2	3.5	3.4	3.2	3.2	3.1	3.1	3.2	3.2	3.1	3.2	3.1	3.2	3.2	3.3	3.4	3.2	3.0	3.1	3.0	3.2	3.4	États-Unis	
Australia	5.6	5.5	5.4	5.4	5.3	5.3	5.5	5.3	5.1	5.4	5.2	5.3	5.5	5.4	5.3	5.0	4.6	4.5	4.4	4.5	5.1	4.7			Australie	
Japan	4.1	3.9	3.8	3.9	4.0	3.9	4.1	3.9	3.7	3.8	4.0	4.0	4.0	4.1	4.1	4.0	3.9	3.8	4.0	3.9	3.8	3.9	4.1		Japon	
Korea						4.2			3.4				2.9		2.4			2.6							Corée	
New Zealand	5.3			5.2				5.1			4.9		4.8			4.6			4.4						Nouvelle-Zélande	
Austria	4.4	4.4	4.4	4.3	4.4	4.4	4.4	4.3	4.3	4.4	4.4	4.4	4.3	4.2	4.1	4.1	4.0	4.0	4.0	4.0	4.0	4.1	4.1	Autriche		
Belgium	9.3	9.1	9.1	9.1	8.9	8.8	8.7	8.4	8.3	8.1	7.9	7.7	7.5	7.4	7.3	7.2	7.3	7.3	7.3	7.3	7.2	7.1	7.1	Belgique		
Czech Republic				9.0			9.5			9.5			9.8		9.6			9.3			9.3			République tchèque		
Denmark	5.3	5.3	5.2	5.1	5.0	5.2	5.0	4.9	4.8	4.8	4.9	4.8	4.7	4.7	4.7	4.8	4.8	4.7	5.0	5.0	5.0	4.9			Danemark	
Finland	9.1	9.0	9.0	9.0	9.0	8.9	8.9	8.9	8.9	8.9	8.9	8.9	8.8	8.7	8.6	8.6	8.5	8.5	8.5	8.5	8.5	8.5	8.5	Finlande		
France	12.1	12.1	12.0	12.0	11.9	11.8	11.6	11.5	11.4	11.2	11.1	10.9	10.8	10.6	10.4	10.2	10.2	10.2	10.0	9.8	9.7	9.6	9.5	France		
Germany	9.3	9.3	9.4	9.3	9.3	9.3	9.3	9.2	9.2	9.1	9.0	8.9	8.9	8.8	8.7	8.7	8.6	8.6	8.5	8.4	8.4	8.4	8.4	Allemagne		
Hungary																								Hongrie		
Ireland	4.9	4.8	4.7	4.7	4.6	4.6	4.4	4.3	4.2	4.0	3.9	3.9	3.7	3.6	3.5	3.4	3.4	3.4	3.3	3.1	3.1	3.1	3.0	Irlande		
Italy	12.6	12.6	12.6	12.5	12.4	12.3	12.0	11.8	11.9	12.0	12.0	11.9	11.8	11.6	11.5	11.5	11.3	11.2	11.0	10.8				Italie		
Luxembourg	2.9	2.9	2.8	2.8	2.7	2.7	2.7	2.7	2.6	2.6	2.6	2.5	2.5	2.6	2.6	2.6	2.6	2.5	2.5	2.5	2.5	2.5	2.5	Luxembourg		
Netherlands	4.1	3.8	3.7	3.6	3.7	3.5	3.6	3.4	3.3	3.3	3.0	3.3	3.2	3.5	3.2	3.4	3.3	3.1	3.3	3.6	3.5	3.1		Pays-Bas		
Norway			1.8				2.0			2.1			2.3		1.7		2.1			2.3				Norvège		
Poland										15.6			15.0		15.6		14.8			15.9				Pologne		
Portugal	4.5	4.4	4.3	4.3	4.1	4.0	3.9	3.9	3.9	3.9	3.9	4.0	3.9	3.9	3.9	4.0	4.3	4.5	4.5	4.5	4.5	4.6	4.6	Portugal		
Spain	20.8	20.3	20.3	19.9	19.6	19.9	19.8	19.2	19.2	19.3	19.1	19.1	19.0	18.5	18.3	18.0	17.8	17.9	17.7	17.2	17.1	17.2	17.4	Espagne		
Sweden	6.6	6.3	6.0	6.8	6.5	6.4	6.3	6.1	5.7	5.8	5.6	5.7	5.5	5.3	5.2	4.9	4.9	4.9	4.9	5.1	4.7	4.2	4.6	Suède		
Switzerland				3.3												3.1								Suisse		
United Kingdom	4.3	4.1	4.1	4.1	4.1	4.1	4.1	4.1	4.1	4.1	4.0	3.9	3.9	3.8	3.7	3.7	3.6	3.6	3.7	3.5	3.5			Royaume-Uni		
Euro zone	11.1	11.0	11.0	10.9	10.9	10.8	10.8	10.6	10.6	10.6	10.5	10.4	10.3	10.2	10.1	10.0	9.9	9.9	9.8	9.7	9.7	9.6	9.6	Zone euro		
OECD-Total	6.4	6.5	6.3	6.3	6.3	6.3	6.2	6.3	6.2	6.2	6.2	6.1	6.1	6.1	6.1	6.0	6.0	6.0	5.9					OCDE-Total		
Major seven	5.7	5.8	5.6	5.7	5.7	5.6	5.5	5.4	5.4	5.4	5.4	5.3	5.3	5.3	5.3	5.2	5.2	5.3	5.2	5.1				Sept grands		
EU15	9.7	9.6	9.6	9.6	9.5	9.5	9.4	9.3	9.2	9.2	9.1	9.1	9.0	8.9	8.8	8.7	8.6	8.6	8.5	8.4	8.4	8.3	8.3	UE15		

Composition of country groups:

Seven major countries: Canada, United States, Japan, France, Germany, Italy and United Kingdom.

Euro zone: Austria, Belgium, Finland, France, Germany, Greece (data not published), Ireland, Italy, Luxembourg, Netherlands, Portugal and Spain.

EU15: Austria, Belgium, Denmark, Finland, France, Germany, Greece (data not published), Ireland, Italy, Luxembourg, Netherlands, Portugal, Spain, Sweden and United Kingdom.

OECD-Total: EU15, Canada, United States, Australia, Japan, Korea, New Zealand, Czech Republic, Norway, Poland, Switzerland.

Composition des groupes de pays :

Sept principaux pays : Canada, États-Unis, Japon, France, Allemagne, Italie et Royaume-Uni.

Zone euro : Autriche, Belgique, Finlande, France, Allemagne, Grèce (données non publiées), Irlande, Italie, Luxembourg, Pays-Bas, Portugal et Espagne.

UE15 : Autriche, Belgique, Danemark, Finlande, France, Allemagne, Grèce (données non publiées), Irlande, Italie, Luxembourg, Pays-Bas, Portugal, Espagne, Suède et Royaume-Uni.

OCDE-Total : UE15, Canada, États-Unis, Australie, Japon, Corée, Nouvelle-Zélande, République tchèque, Norvège, Pologne, Suisse.

Data from European Union are calculated by Eurostat, see technical notes p. 135 to 137.

Les chiffres concernant l'Union européenne sont calculés par Eurostat, voir notes techniques p. 135 à 137.

Total population table
Tableau de la population totale

POPULATION

	1985	1986	1987	1988	1989	1990	1991	1992	1993	1994	1995	1996	1997	1998	1999	
	Thousands - Mid year — Milliers - Milieu de l'année															
Canada	25843	26101	26450	26798	27286	27701	28031	28377	28703	29036	29354	29672	29987	30247	30491	Canada
Mexico						81250	83265	84902	86613	88402	90164	92159	93938	95676	97586	Mexique
United States	238466	240651	242804	245021	247342	249973	252665	255410	258119	260637	263082	265502	268048	270509	272945	États-Unis
Australia	15788	16018	16264	16532	16814	17065	17284	17495	17667	17855	18072	18311	18524	18730	18967	Australie
Japan	121049	121672	122264	122783	123255	123611	124043	124452	124764	125034	125570	125864	126166	126486	126686	Japon
Korea	40806	41214	41622	42031	42449	42869	43296	43748	44195	44642	45093	45545	45991	46430	46858	Corée
New Zealand	3272	3277	3304	3317	3330	3363	3477	3514	3554	3602	3656	3714	3761	3792	3811	Nouvelle-Zélande
Austria	7558	7566	7576	7596	7624	7718	7823	7884	7993	8031	8047	8059	8072	8078	8092	Autriche
Belgium	9858	9862	9870	9921	9938	9967	10005	10045	10084	10116	10157	10170	10181	10203	10239	Belgique
Czech Republic	10336	10341	10349	10356	10362	10362	10309	10318	10331	10336	10331	10316	10304	10294	10286	République tchèque
Denmark	5114	5121	5127	5130	5133	5141	5154	5171	5189	5205	5228	5262	5284	5301	5319	Danemark
Finland	4902	4918	4932	4947	4964	4986	5029	5042	5066	5088	5108	5125	5140	5153	5171	Finlande
France ⁽¹⁾	55284	55547	55824	56118	56423	56735	57055	57374	57654	57900	58143	58380	58608	58846	59099	France ⁽¹⁾
Germany ⁽²⁾	61024	61066	61077	61450	62063	63254	79984	80595	81179	81422	81661	81895	82052	82029	82087	Allemagne ⁽²⁾
Greece	9934	9964	9984	10005	10038	10089	10200	10322	10380	10426	10454	10465	10498	10507	10534	Grèce
Hungary								10324	10294	10261	10229	10193	10155	10114	10068	Hongrie
Iceland	241	243	246	250	253	255	258	261	264	266	267	269	271	274	278	Islande
Ireland	3540	3541	3543	3538	3515	3503	3524	3549	3563	3583	3601	3626	3661	3705	3745	Irlande
Italy ⁽³⁾	56498	56576	56664	56763	56837	56737	56760	56859	56442	56623	56745	56826	56941	57040	57078	Italie ⁽³⁾
Luxembourg	367	370	372	375	378	384	390	395	401	407	413	416	421	427	433	Luxembourg
Netherlands	14491	14572	14665	14760	14846	14947	15068	15182	15290	15381	15460	15523	15607	15703	15808	Pays-Bas
Norway	4153	4169	4187	4209	4227	4241	4262	4287	4312	4337	4359	4381	4405	4431	4462	Norvège
Poland	37203	37456	37664	37862	37963	38119	38245	38365	38459	38544	38588	38618	38650	38666	38654	Pologne
Portugal	10014	10007	9981	9955	9920	9877	9865	9869	9892	9912	9921	9934	9957	9979	9988	Portugal
Slovak Republic										5347	5364	5374	5383	5391	5395	République slovaque
Spain	38420	38537	38632	38717	38792	38851	38920	39008	39086	39149	39210	39270	39323	39371	39418	Espagne
Sweden	8350	8370	8398	8436	8493	8559	8617	8668	8719	8781	8827	8841	8846	8851	8858	Suède
Switzerland	6533	6573	6619	6672	6647	6712	6800	6875	6938	7019	7041	7072	7089	7110	7142	Suisse
Turkey	50306	51433	52561	53715	54893	56203	57305	58401	59491	60573	61646	62695	63745	64789	65819	Turquie
United Kingdom	56685	56852	57009	57158	57358	57561	57808	58006	58191	58395	58606	58801	59009	59237	59501	Royaume-Uni
OECD-Total								1054698	1062833	1070963	1079032	1086904	1094635	1101979	1109421	OCDE-Total
Major seven	614849	618465	622092	626091	630564	635572	656346	661073	665052	669047	673160	676940	680811	684395	687887	Sept grands
OECD-Europe								496800	499218	501755	504042	506137	508219	510109	512078	OCDE-Europe
EU15	342039	342869	343654	344869	346322	348309	366202	367969	369129	370419	371580	372593	373600	374431	375369	UE15
World ⁽⁴⁾	4837358	4922052	5008406	5095420	5181756	5266442	5349055	5429807	5509146	5587816	5666360	5744872	5823143	5901054	5978401	Monde ⁽⁴⁾

Note: Data for the latest year are preliminary figures. For some countries data are yearly average or end of year figures. For further details see Labour Force Statistics 1979-1999, OECD 2000 Edition.

Note: Les chiffres de la dernière année disponible sont provisoires. Pour certains pays, les données sont des moyennes annuelles ou fin d'année. Pour plus de détails, se reporter aux Statistiques de la population active 1979-1999, OCDE Edition 2000.

(1) Metropolitan France.

(2) Western Germany until 1991.

(3) From 1990 data based on 1991 Census.

(4) Source: World Population Prospects, the 1998 Revision, United Nations Population Division.

(1) France métropolitaine.

(2) Allemagne occidentale jusqu'en 1991.

(3) Depuis 1990 données basées sur recensement 1991.

(4) Source: World Population Prospects, the 1998 Revision, United Nations Population Division.

OECD PUBLICATIONS, 2, rue André-Pascal, 75775 PARIS CEDEX 16
PRINTED IN FRANCE
(35 2001 01 3 P) ISBN 92-64-09056-8 – No. 51795 2001